



BCEAO

BANQUE CENTRALE DES ETATS
DE L'AFRIQUE DE L'OUEST

BULLETIN TRIMESTRIEL DE STATISTIQUES

Premier trimestre 2016

TABLE DES MATIERES		PAGES
1	MARCHE MONETAIRE	3
1.1	Taux directeur de la BCEAO	3
1.2	Taux du marché monétaire	3
1.3	Interventions de la Banque Centrale	4
1.4	Volumes et taux des transactions sur le marché interbancaire	5
2	STATISTIQUES MONETAIRES	6
2.1	Situation monétaire intégrée	6
3	CONDITIONS DE BANQUE	11
3.1	Taux d'intérêt débiteurs	11
3.2	Taux d'intérêt sur les nouveaux dépôts	11
3.3	Répartition sectorielle des taux d'intérêt débiteurs	12
4	FINANCES PUBLIQUES	13
4.1	Tableau des Opérations Financières de l'Etat (TOFE)	13
5	BONS DU TRESOR ET OBLIGATIONS	16
5.1	Taux sur le Marché des bons du Trésor et le marché obligataire	16
5.2	Emissions de Bons du Trésor	16
6	BOURSES DES VALEURS	17
6.1	Indices de la BRVM	17
6.2	Capitalisation boursière, volume et valeur des transactions à la BRVM	18
7	INDICATEURS CONJONCTURELS D'ACTIVITES	19
7.1	Indice de la production industrielle	19
7.2	Indice du chiffre d'affaires du commerce de détail	20
7.3	Taux d'utilisation de la capacité de production des entreprises	21
8	PRODUCTION	22
8.1	Production céréalière	22
8.2	Produit intérieur brut nominal	23
8.3	Taux d'investissement	23
8.4	Taux d'épargne intérieure	23
8.5	Poids des secteurs d'activités	24
8.6	Evolution du PIB réel	24
9	ENVIRONNEMENT INTERNATIONAL	25
9.1	Taux de change effectif réel	25
9.2	Taux de change effectif nominal	25
9.3	Taux de change bilatéraux	26
9.4	Cours mondiaux des matières premières	28
10	ECHANGES EXTERIEURS	30
10.1	Exportations	30
10.2	Importations	30
10.3	Balances des paiements	31
11	PRIX	36
11.1	Indice harmonisé des prix à la consommation	36
11.2	Inflation sous-jacente	45
11.3	Prix à la pompe des carburants	46

PRINCIPALES TENDANCES

A fin mars 2016, la masse monétaire dans l'UEMOA s'est accrue de 12,9% en glissement annuel, traduisant une augmentation de 19,9% du crédit intérieur et un repli de 16,2% des avoirs extérieurs nets.

Sur le marché monétaire, le taux moyen pondéré des injections de liquidité à une semaine a augmenté, passant de 2,5469% au premier trimestre 2015 à 3,1256% au premier trimestre 2016. De même, sur le marché interbancaire, le taux d'intérêt sur le compartiment à une semaine s'est accru pour se situer à 3,8100% au premier trimestre 2016, contre 3,5256% au premier trimestre 2015.

Au niveau des conditions de banque, il est relevé une légère hausse des taux débiteurs. En effet, hors taxes et charges, le taux débiteur moyen est ressorti à 7,01% au premier trimestre 2016, contre 6,97% au premier trimestre 2015, soit une augmentation de 4 points de base. L'analyse par pays fait ressortir une hausse du taux d'intérêt débiteur moyen au Bénin, en Côte d'Ivoire et au Togo. Dans les autres Etats, le taux débiteur serait plutôt en baisse. La progression des taux est principalement localisée au niveau des crédits d'habitation et de trésorerie. Le taux d'intérêt appliqué aux dépôts à terme a également progressé de 12 points de base, passant de 5,19% au premier trimestre 2015 à 5,31% au cours du premier trimestre 2016.

Sur le marché boursier de l'UEMOA, l'indice BRVM 10 s'est accru de 4,3% à fin mars 2016 par rapport à son niveau à fin mars 2015. Quant à la capitalisation boursière, elle a augmenté de 22,9% sur la même période.

Au premier trimestre 2016, le produit intérieur brut de l'UEMOA s'est accru de 7,1%, en glissement annuel, contre 6,9% enregistré le trimestre précédent, sous l'effet d'une accélération du rythme d'expansion des activités dans le secteur secondaire, dont la contribution à la croissance est ressortie à 2,3 points contre 1,6 point de pourcentage un an plus tôt. En revanche, la contribution du secteur tertiaire à la croissance du PIB trimestriel s'est repliée à 3,8 points de pourcentage au premier trimestre 2016, contre 4,2 points au premier trimestre 2015. Celle du secteur primaire est ressortie stable à 1,1 point de pourcentage.

Le taux d'inflation dans l'UEMOA, en glissement annuel, est ressorti à 0,8% à fin mars 2016, contre 0,5% à fin mars 2015. La composante « Alimentation » est principalement à l'origine de l'évolution sus-indiquée, avec une contribution de 0,9 point de pourcentage à l'inflation totale à fin mars 2016 contre 0,3 point à fin mars 2015, en rapport avec la hausse des prix des légumes dans la plupart des pays et des céréales locales au Togo. La hausse modérée du niveau général des prix à la consommation a toutefois été atténuée par la répercussion de la baisse des cours du pétrole brut aux prix à la pompe du carburant dans la plupart des pays de l'Union.

L'évolution du taux de change effectif réel (TCER) laisse apparaître que l'Union a enregistré un gain de compétitivité au premier trimestre 2016 par rapport à la même période de 2015. En effet, la position concurrentielle vis-à-vis des principaux partenaires s'est améliorée de 0,8% au cours de la période sous revue. Cette évolution résulte d'un différentiel d'inflation favorable à l'Union de 2,0 points de pourcentage, dont les effets ont été atténués par la hausse du taux de change effectif nominal de 1,2% par rapport à son niveau de la même période de l'année précédente.

Sur les marchés des matières premières, les cours mondiaux des principaux produits exportés par les pays de l'UEMOA se sont globalement inscrits en baisse au premier trimestre 2016 par rapport aux réalisations notées à la même période de 2015. Les cours moyens du café, du caoutchouc, du coton et de l'or se sont repliés respectivement de 22,9%, 19,6%, 3,9% et 3,2%. De même, les cours du pétrole brut, exprimés en dollar, ont diminué en rythme annuel de 29,8%. En revanche, les cours du cacao se sont redressés de 2,2% sur un an.

Au niveau des échanges extérieurs, le déficit de la balance commerciale de l'Union s'est inscrit en baisse de 95,1 milliards, en ressortant à 224,5 milliards de FCFA au premier trimestre 2016 contre 319,6 milliards relevés à la même période de 2015. Cette évolution est due à une baisse des importations (-3,6%) plus importante que celle des exportations (-1,2%).

1. MARCHE MONETAIRE

Tableau 1.1 Taux Directeurs de la BCEAO

(Niveaux en pourcentage et variations en points de pourcentage)

Date de modification		Taux de prêt marginal		Taux minimum de soumission aux injections de liquidité	
		Niveau	variation	Niveau	variation
2012	19-juin	4,00	-0,25	3,00	-0,3
2013	19-mars	3,75	-0,25	2,75	-0,25
	17-sept.	3,50	-0,25	2,50	-0,25

Source : BCEAO.

Tableau 1.2 Taux du marché monétaire

(Pour les opérations d'injections de liquidité à une semaine, niveaux en % et variations en points de %)

		Taux moyen pondéré du marché monétaire		Taux marginal moyen	
		Niveau	variation	Niveau	variation
2014	oct.	2,5309	-0,0030	2,5073	0,0028
	nov.	2,5329	0,0020	2,5064	-0,0009
	déc.	2,5389	0,0060	2,5156	0,0092
2015	janv.	2,5464	0,0075	2,5224	0,0068
	févr.	2,5450	-0,0014	2,5245	0,0021
	mars	2,5490	0,0040	2,5294	0,0049
	avr.	2,6001	0,0511	2,5236	-0,0058
	mai	2,5614	-0,0387	2,5407	0,0171
	juin	2,5582	-0,0032	2,5041	-0,0366
	juil.	2,5503	-0,0080	2,5200	0,0159
	août	2,5457	-0,0045	2,5274	0,0074
	sept.	2,5453	-0,0004	2,5233	-0,0041
	oct.	2,5493	0,0040	2,5241	0,0008
	nov.	2,5713	0,0220	2,5499	0,0258
	déc.	2,6897	0,1184	2,6243	0,0744
2016	janv.	2,9063	0,2166	2,8044	0,1801
	févr.	3,1677	0,2614	2,9178	0,1134
	mars	3,2663	0,0986	2,8954	-0,0225

Source : BCEAO.

Tableau 1.3 Interventions de la Banque Centrale sur le guichet des appels d'offres

(Montants en milliards de FCFA)

		Adjudication à une semaine				Adjudication à un mois			
Date		Montant mis en adjudication	Avances accordées	Taux d'intérêt marginal	Taux d'intérêt moyen pondéré	Montant mis en adjudication	Avances accordées	Taux d'intérêt marginal	Taux d'intérêt moyen pondéré
janvier-16	4-janv.	1 730	1 730,0	2,7000%	2,8356%	840,0	840,0	2,6000%	2,7450%
	11-janv.	1 730	1 730,0	2,8000%	2,8958%	-	-	-	-
	18-janv.	1 730	1 730,0	2,8710%	2,9568%	-	-	-	-
	25-janv.	1 730	1 730,0	2,9511%	3,0075%	-	-	-	-
février-16	1-févr.	1 730	1 715,0	2,7500%	3,0850%	840,0	840,0	2,9001%	3,0204%
	8-févr.	1 730	1 730,0	2,9975%	3,1010%	-	-	-	-
	15-févr.	1 730	1 730,0	3,1000%	3,1885%	-	-	-	-
	22-févr.	1 730	1 730,0	3,1600%	3,2524%	-	-	-	-
	29-févr.	1 730	1 468,3	2,5200%	3,2184%	840,0	840,0	3,2001%	3,2448%
mars-16	7-mars	1 730	1 730,0	3,0000%	3,2458%	-	-	-	-
	14-mars	1 730	1 730,0	3,1500%	3,2622%	-	-	-	-
	21-mars	1 730	1 730,0	3,2500%	3,3128%	-	-	-	-
	28-mars	1 730	1 730,0	2,5000%	3,2850%	840,0	840,0	3,3005%	3,3447%

Source : BCEAO.

Graphique 1.1 Concours de la BCEAO et liquidité des banques

(En milliards de FCFA)

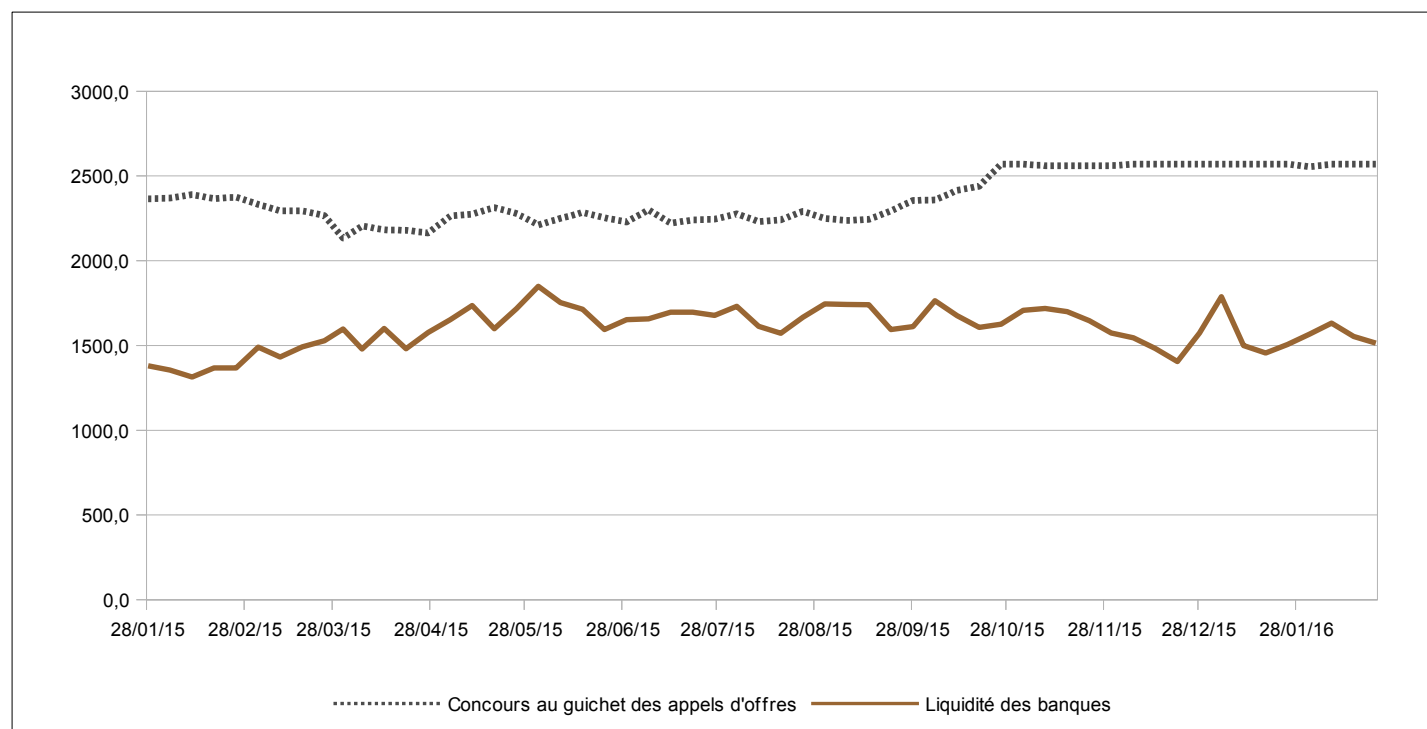

Source : BCEAO.

**Tableau 1.4 Volume et taux des transactions sur le marché interbancaire de l'UEMOA
(Montants en milliards de FCFA)**

Date		Volume des opérations sur l'ensemble des compartiments	Taux à un jour	Taux à une semaine
janvier-16	4-janv.	159,27	-	4,0500%
	11-janv.	162,13	3,2000%	3,7224%
	18-janv.	158,60	5,0000%	3,6502%
	25-janv.	122,40	4,7786%	3,6352%
février-16	1-févr.	187,90	4,3161%	3,4357%
	8-févr.	135,40	4,2381%	3,7245%
	15-févr.	211,80	4,6167%	3,5985%
	22-févr.	274,60	4,1923%	3,9298%
	29-févr.	163,20	3,9670%	3,8310%
mars-16	7-mars	127,90	3,7778%	4,0223%
	14-mars	135,70	-	4,1291%
	21-mars	115,10	3,3000%	4,0510%
	28-mars	124,15	4,2000%	3,9505%

Source : BCEAO. (-) Pas d'opérations à un jour.

**Graphique 1.2 Taux sur le marché interbancaire et taux directeurs de la BCEAO
(En pourcentage)**

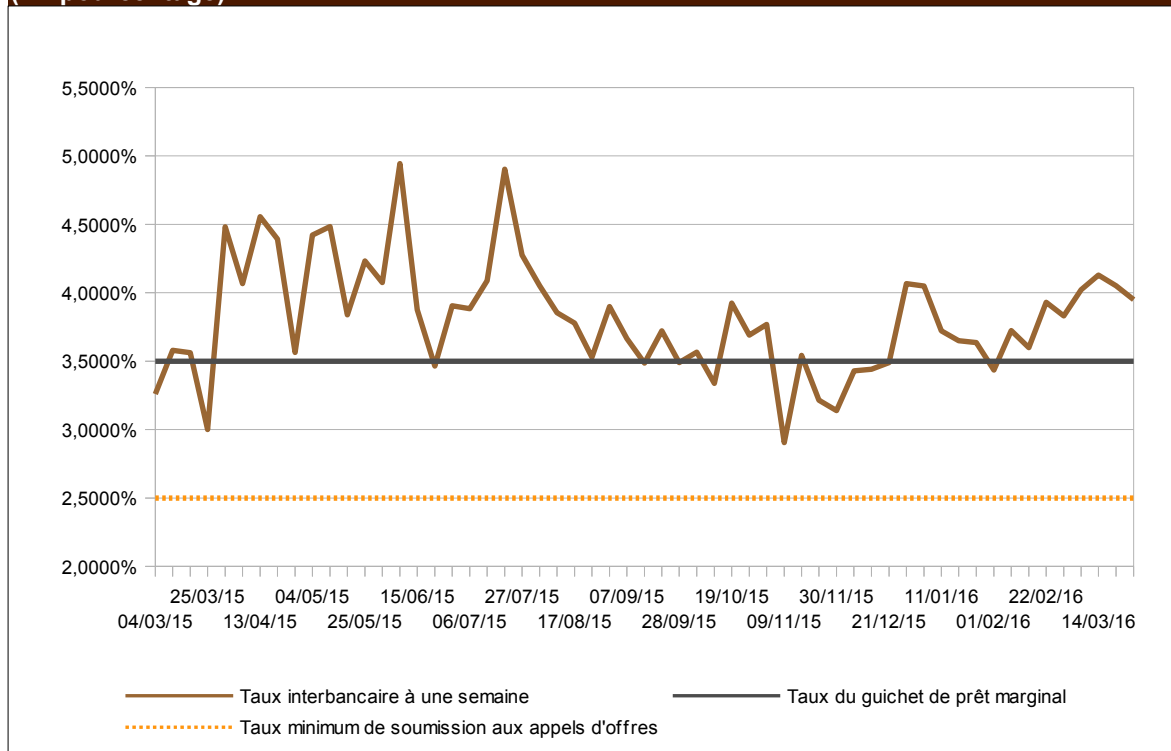

Source : BCEAO.

2. STATISTIQUES MONETAIRES

Tableau 2.1 BENIN- Situation monétaire intégrée

(Encours en fin de période, en millions de FCFA, sauf indication contraire)

	1T2015	2T2015	3T2015	4T2015	1T2016	1T16/1T15 (en %)
AVOIRS EXTERIEURS NETS	1 093 560,60	1 088 053,30	1 091 732,10	1 143 676,50	1 179 305,55	7,8
Banque Centrale	348 247,60	273 304,30	264 290,10	302 222,50	250 726,55	-28,0
Banques	745 313,00	814 749,00	827 442,00	841 454,00	928 579,00	24,6
CREDIT INTERIEUR	1 021 526,80	978 317,60	958 525,20	982 725,20	1 012 030,25	-0,9
Position Nette du Gouvernement	-79 059,20	-118 264,40	-104 259,80	-81 761,80	-59 831,75	-24,3
Crédits à l'économie	1 100 586,00	1 096 582,00	1 062 785,00	1 064 487,00	1 071 862,00	-2,6
Crédits de campagne	76 294,00	36 643,00	33 554,00	35 474,00	35 820,00	-53,1
Crédits ordinaires (dont douteux et litigieux)	1 024 292,00 60 511,00	1 059 939,00 65 120,00	1 029 231,00 71 654,00	1 029 013,00 56 397,00	1 036 042,00 52 226,00	1,1 -13,7
TOTAL ACTIF	2 115 087,40	2 066 370,90	2 050 257,30	2 126 401,70	2 191 335,81	3,6
MASSE MONETAIRE	2 085 165,00	2 084 347,30	2 063 255,90	2 172 485,70	2 147 941,62	3,0
Circulation fiduciaire	660 652,00	630 985,30	583 834,60	605 881,10	574 411,86	-13,1
Dépôts en CCP	9 244,00	10 349,10	10 031,10	10 498,90	10 499,00	13,6
Dépôts en CNE	0,00	0,00	0,00	0,00	0,00	
DEPOTS EN BANQUE	1 415 269,00	1 443 012,90	1 469 390,20	1 556 105,70	1 563 030,76	10,4
Sociétés d'Etat et EPIC	126 443,00	137 221,70	138 010,90	144 697,70	133 313,70	5,4
A vue	23 612,00	31 440,70	28 445,90	35 403,70	22 792,70	-3,5
A terme	102 831,00	105 781,00	109 565,00	109 294,00	110 521,00	7,5
Particuliers et entreprises privés	1 288 826,00	1 305 791,20	1 331 379,30	1 411 408,00	1 429 717,07	10,9
A vue	608 040,00	608 335,20	618 687,30	656 885,00	662 512,07	9,0
A terme	680 786,00	697 456,00	712 692,00	754 523,00	767 205,00	12,7
AUTRES POSTES NETS	29 922,40	-17 976,40	-12 998,60	-46 084,00	43 394,18	45,0
TOTAL PASSIF	2 115 087,40	2 066 370,90	2 050 257,30	2 126 401,70	2 191 335,81	3,6

Source : BCEAO.

Tableau 2.2 BURKINA- Situation monétaire intégrée

(Encours en fin de période, en millions de FCFA, sauf indication contraire)

	1T2015	2T2015	3T2015	4T2015	1T2016	1T16/1T15 (en %)
AVOIRS EXTERIEURS NETS	457 658,20	498 937,30	636 431,10	651 913,60	745 893,47	63,0
Banque Centrale	-126 096,80	-63 861,70	-6 831,90	-144 276,40	-138 731,53	10,0
Banques	583 755,00	562 799,00	643 263,00	796 190,00	884 625,00	51,5
CREDIT INTERIEUR	1 964 214,10	1 955 800,60	1 919 396,30	2 076 210,30	2 066 055,08	5,2
Position Nette du Gouvernement	166 340,90	133 769,80	126 369,40	178 699,90	182 698,28	9,8
Crédits à l'économie	1 797 873,20	1 822 030,80	1 793 026,90	1 897 510,40	1 883 356,80	4,8
Crédits de campagne	50 692,00	70 228,00	33 953,00	41 589,00	40 908,00	-19,3
Crédits ordinaires (dont douteux et litigieux)	1 747 181,20 33 136,00	1 751 802,80 29 883,00	1 759 073,90 33 411,00	1 855 921,40 30 493,00	1 842 448,80 34 310,00	5,5 3,5
TOTAL ACTIF	2 421 872,30	2 454 737,90	2 555 827,40	2 728 123,90	2 811 948,55	16,1
MASSE MONETAIRE	2 238 922,80	2 292 537,40	2 372 593,50	2 563 102,10	2 668 475,68	19,2
Circulation fiduciaire	195 547,20	202 243,00	251 591,40	299 065,80	321 781,92	64,6
Dépôts en CCP	5 108,70	4 527,50	5 811,60	6 009,10	5 181,00	1,4
Dépôts en CNE	128 753,60	128 753,60	153 051,00	153 051,00	160 899,00	25,0
DEPOTS EN BANQUE	1 909 513,30	1 957 013,30	1 962 139,50	2 104 976,20	2 180 613,76	14,2
Sociétés d'Etat et EPIC	276 021,40	268 655,60	274 798,10	305 205,50	306 316,44	11,0
A vue	97 762,40	73 623,60	71 061,10	86 131,50	77 595,44	-20,6
A terme	178 259,00	195 032,00	203 737,00	219 074,00	228 721,00	28,3
Particuliers et entreprises privés	1 633 491,90	1 688 357,70	1 687 341,40	1 799 770,70	1 874 297,32	14,7
A vue	785 967,90	809 391,70	802 336,40	888 700,70	931 524,32	18,5
A terme	847 524,00	878 966,00	885 005,00	911 070,00	942 773,00	11,2
AUTRES POSTES NETS	182 949,50	162 200,50	183 233,90	165 021,80	143 472,86	-21,6
TOTAL PASSIF	2 421 872,30	2 454 737,90	2 555 827,40	2 728 123,90	2 811 948,55	16,1

Source : BCEAO.

Tableau 2.3 COTE-D'IVOIRE- Situation monétaire intégrée
(Encours en fin de période, en millions de FCFA, sauf indication contraire)

	1T2015	2T2015	3T2015	4T2015	1T2016	1T16/1T15 (en %)
AVOIRS EXTERIEURS NETS	2 586 117,60	2 429 952,00	1 965 328,70	1 988 976,10	2 388 323,19	-7,6
Banque Centrale	2 262 665,60	2 141 588,00	1 855 654,70	1 790 664,10	1 921 574,19	-15,1
Banques	323 452,00	288 364,00	109 674,00	198 312,00	466 749,00	44,3
CREDIT INTERIEUR	4 453 576,30	4 843 821,30	5 437 422,50	5 911 621,50	5 702 189,84	28,0
Position Nette du Gouvernement	969 769,00	1 185 001,00	1 609 318,20	1 444 997,20	1 467 466,54	51,3
Crédits à l'économie	3 483 807,30	3 658 820,30	3 828 104,30	4 466 624,30	4 234 723,30	21,6
Crédits de campagne	273 221,00	255 593,00	180 142,00	389 666,00	288 753,00	5,7
Crédits ordinaires (dont douteux et litigieux)	3 210 586,30 28 451,00	3 403 227,30 31 633,00	3 647 962,30 42 446,00	4 076 958,30 57 958,00	3 945 970,30 57 708,00	22,9 102,8
TOTAL ACTIF	7 039 693,90	7 273 773,30	7 402 751,20	7 900 597,60	8 090 513,03	14,9
MASSE MONETAIRE	6 675 954,70	6 946 668,10	6 995 745,70	7 561 781,10	7 708 694,61	15,5
Circulation fiduciaire	1 940 730,10	1 904 988,60	1 824 088,40	2 137 517,40	1 991 382,69	2,6
Dépôts en CCP	0,00	0,00	0,00	0,00	0,00	
Dépôts en CNE	0,00	0,00	0,00	0,00	0,00	
DEPOTS EN BANQUE	4 735 224,60	5 041 679,50	5 171 657,30	5 424 263,70	5 717 311,92	20,7
Sociétés d'Etat et EPIC	230 342,50	245 904,80	159 985,70	184 306,50	250 434,88	8,7
A vue	170 431,50	183 107,80	108 710,70	146 133,50	196 964,88	15,6
A terme	59 911,00	62 797,00	51 275,00	38 173,00	53 470,00	-10,8
Particuliers et entreprises privés	4 504 882,10	4 795 774,70	5 011 671,60	5 239 957,20	5 466 877,05	21,4
A vue	2 363 760,10	2 553 246,70	2 740 605,60	2 847 677,20	3 007 473,05	27,2
A terme	2 141 122,00	2 242 528,00	2 271 066,00	2 392 280,00	2 459 404,00	14,9
AUTRES POSTES NETS	363 739,20	327 105,20	407 005,50	338 816,50	381 818,42	5,0
TOTAL PASSIF	7 039 693,90	7 273 773,30	7 402 751,20	7 900 597,60	8 090 513,03	14,9

Source : BCEAO.

Tableau 2.4 GUINEE-BISSAU- Situation monétaire intégrée
(Encours en fin de période, en millions de FCFA, sauf indication contraire)

	1T2015	2T2015	3T2015	4T2015	1T2016	1T16/1T15 (en %)
AVOIRS EXTERIEURS NETS	157 044,30	230 783,10	209 371,60	196 385,10	172 071,21	9,6
Banque Centrale	141 224,80	216 450,10	186 206,30	176 571,10	148 943,21	5,5
Banques	15 819,50	14 333,00	23 165,30	19 814,00	23 128,00	46,2
CREDIT INTERIEUR	100 936,00	90 168,30	115 032,10	124 402,50	137 940,67	36,7
Position Nette du Gouvernement	33 382,20	22 854,80	56 526,10	61 822,20	70 059,37	109,9
Crédits à l'économie	67 553,80	67 313,50	58 506,00	62 580,30	67 881,30	0,5
Crédits de campagne	260,00	9 713,00	158,00	0,00	0,00	-
Crédits ordinaires (dont douteux et litigieux)	67 293,80 14 289,00	57 600,50 9 523,00	58 348,00 3 550,00	62 580,30 4 221,10	67 881,30 1 238,00	0,9 -91,3
TOTAL ACTIF	257 980,30	320 951,40	324 403,70	320 787,60	310 011,88	20,2
MASSE MONETAIRE	258 254,80	330 032,70	316 277,00	309 751,00	294 835,16	14,2
Circulation fiduciaire	149 504,00	213 882,90	199 318,20	194 470,70	183 096,91	22,5
Dépôts en CCP	0,00	0,00	0,00	0,00	0,00	
Dépôts en CNE	0,00	0,00	0,00	0,00	0,00	
DEPOTS EN BANQUE	108 750,80	116 149,80	116 958,80	115 280,30	111 738,25	2,7
Sociétés d'Etat et EPIC	2 687,50	2 295,40	2 903,50	2 469,40	2 886,51	7,4
A vue	822,50	595,40	1 323,50	1 090,40	1 571,51	91,1
A terme	1 865,00	1 700,00	1 580,00	1 379,00	1 315,00	-29,5
Particuliers et entreprises privés	106 063,30	113 854,40	114 055,30	112 810,90	108 851,73	2,6
A vue	68 858,70	76 537,30	79 708,30	78 464,90	75 347,73	9,4
A terme	37 204,60	37 317,10	34 347,00	34 346,00	33 504,00	-9,9
AUTRES POSTES NETS	-274,50	-9 081,30	8 126,70	11 036,60	13 176,72	-4900,3
TOTAL PASSIF	257 980,30	320 951,40	324 403,70	320 787,60	308 011,88	19,4

Source : BCEAO.

Tableau 2.5 MALI- Situation monétaire intégrée
(Encours en fin de période, en millions de FCFA, sauf indication contraire)

	1T2015	2T2015	3T2015	4T2015	1T2016	1T16/1T15 (en %)
AVOIRS EXTERIEURS NETS	628 186,90	606 845,40	643 351,20	535 557,80	486 497,55	-22,6
Banque Centrale	310 115,90	311 047,40	359 813,20	214 735,80	116 476,55	-62,4
Banques	318 071,00	295 798,00	283 538,00	320 822,00	370 021,00	16,3
CREDIT INTERIEUR	1 424 747,10	1 451 369,00	1 484 584,50	1 692 237,70	1 740 559,41	22,2
Position Nette du Gouvernement	7 253,10	-222,00	-257,50	-55 220,30	47 546,41	555,5
Crédits à l'économie	1 417 494,00	1 451 591,00	1 484 842,00	1 747 458,00	1 693 013,00	19,4
Crédits de campagne	0,00	8 258,00	1 314,00	1 000,00	0,00	-
Crédits ordinaires (dont douteux et litigieux)	1 417 494,00 41 083,00	1 443 333,00 45 432,00	1 483 528,00 41 073,00	1 746 458,00 46 764,00	1 693 013,00 57 275,00	19,4 39,4
TOTAL ACTIF	2 052 934,00	2 058 214,40	2 127 935,70	2 227 795,50	2 227 056,96	8,5
MASSE MONETAIRE	2 011 829,10	2 043 692,00	2 093 542,50	2 237 144,60	2 332 402,54	15,9
Circulation fiduciaire	471 581,50	426 734,30	428 429,40	407 219,70	449 678,22	-4,6
Dépôts en CCP	0,00	0,00	0,00	0,00	0,00	
Dépôts en CNE	0,00	0,00	0,00	0,00	0,00	
DEPOTS EN BANQUE	1 540 247,60	1 616 957,70	1 665 113,10	1 829 924,90	1 882 724,32	22,2
Sociétés d'Etat et EPIC	92 754,00	84 618,70	76 329,70	84 446,20	80 421,50	-13,3
A vue	64 323,00	56 402,70	49 466,70	56 494,20	48 648,50	-24,4
A terme	28 431,00	28 216,00	26 863,00	27 952,00	31 773,00	11,8
Particuliers et entreprises privés	1 447 493,60	1 532 339,00	1 588 783,40	1 745 478,70	1 802 302,82	24,5
A vue	883 474,60	938 263,00	963 766,40	1 081 539,70	1 021 753,82	15,7
A terme	564 019,00	594 076,00	625 017,00	663 939,00	780 549,00	38,4
AUTRES POSTES NETS	41 104,90	14 522,40	34 393,20	-9 349,10	-105 345,57	-356,3
TOTAL PASSIF	2 052 934,00	2 058 214,40	2 127 935,70	2 227 795,50	2 227 056,96	8,5

Source : BCEAO.

Tableau 2.6 NIGER- Situation monétaire intégrée
(Encours en fin de période, en millions de FCFA, sauf indication contraire)

	1T2015	2T2015	3T2015	4T2015	1T2016	1T16/1T15 (en %)
AVOIRS EXTERIEURS NETS	653 182,30	628 493,50	538 587,60	579 014,70	531 869,27	-18,6
Banque Centrale	523 649,30	504 253,50	421 982,10	475 072,20	410 941,27	-21,5
Banques	129 533,00	124 240,00	116 605,50	103 942,50	120 928,00	-6,6
CREDIT INTERIEUR	570 367,60	627 676,40	722 420,90	689 903,00	749 419,91	31,4
Position Nette du Gouvernement	-11 680,40	10 299,40	28 279,90	40 828,00	88 847,91	-860,7
Crédits à l'économie	582 048,00	617 377,00	694 141,00	649 075,00	660 572,00	13,5
Crédits de campagne	191,00	70,00	734,00	721,00	594,00	211,0
Crédits ordinaires (dont douteux et litigieux)	581 857,00 13 483,00	617 307,00 16 180,00	693 407,00 19 139,00	648 354,00 12 602,00	659 978,00 12 954,00	13,4 -3,9
TOTAL ACTIF	1 223 549,90	1 256 169,90	1 261 008,50	1 268 917,70	1 281 289,18	4,7
MASSE MONETAIRE	1 134 589,20	1 179 366,20	1 168 691,00	1 153 140,20	1 187 709,19	4,7
Circulation fiduciaire	528 616,00	540 185,30	532 720,90	535 306,60	548 447,56	3,8
Dépôts en CCP	1 751,70	1 857,20	1 922,20	1 877,90	2 056,50	17,4
Dépôts en CNE	0,00	0,00	0,00	0,00	0,00	
DEPOTS EN BANQUE	604 221,50	637 323,70	634 047,90	615 955,70	637 205,13	5,5
Sociétés d'Etat et EPIC	49 914,50	63 145,50	55 938,00	72 498,50	63 603,37	27,4
A vue	31 219,50	42 126,50	31 264,00	47 175,50	36 425,37	16,7
A terme	18 695,00	21 019,00	24 674,00	25 323,00	27 178,00	45,4
Particuliers et entreprises privés	554 307,00	574 178,20	578 109,90	543 457,20	573 601,75	3,5
A vue	334 225,00	350 901,20	350 185,90	327 349,20	344 467,75	3,1
A terme	220 082,00	223 277,00	227 924,00	216 108,00	229 134,00	4,1
AUTRES POSTES NETS	88 960,70	76 803,70	92 317,50	115 777,50	93 579,99	5,2
TOTAL PASSIF	1 223 549,90	1 256 169,90	1 261 008,50	1 268 917,70	1 281 289,18	4,7

Source : BCEAO.

Tableau 2.7 SENEGAL- Situation monétaire intégrée
(Encours en fin de période, en millions de FCFA, sauf indication contraire)

	1T2015	2T2015	3T2015	4T2015	1T2016	1T16/1T15 (en %)
AVOIRS EXTERIEURS NETS	1 083 887,70	1 113 161,40	1 170 409,90	1 232 922,60	1 316 206,45	21,4
Banque Centrale	834 764,70	943 287,40	896 180,90	963 267,60	977 342,45	17,1
Banques	249 123,00	169 874,00	274 229,00	269 655,00	338 864,00	36,0
CREDIT INTERIEUR	2 741 187,65	2 736 316,90	2 903 904,40	2 932 706,70	2 975 707,61	8,6
Position Nette du Gouvernement	207 049,87	156 891,10	241 416,60	197 610,90	262 101,81	26,6
Crédits à l'économie	2 534 137,78	2 579 425,80	2 662 487,80	2 735 095,80	2 713 605,80	7,1
Crédits de campagne	19 698,00	17 458,00	17 458,00	17 458,00	10 499,00	-46,7
Crédits ordinaires (dont douteux et litigieux)	2 514 439,78 125 454,00	2 561 967,80 126 812,00	2 645 029,80 135 492,00	2 717 637,80 107 308,00	2 703 106,80 124 530,00	7,5 -0,7
TOTAL ACTIF	3 825 075,35	3 849 478,30	4 074 314,30	4 165 629,30	4 291 914,06	12,2
MASSE MONETAIRE	3 559 007,55	3 587 764,10	3 817 814,00	3 953 096,90	4 085 403,12	14,8
Circulation fiduciaire	716 553,45	732 049,60	782 111,80	806 786,60	827 107,97	15,4
Dépôts en CCP	7 915,80	7 915,80	7 915,80	7 915,80	7 915,80	0,0
Dépôts en CNE	0,00	0,00	0,00	0,00	0,00	
DEPOTS EN BANQUE	2 834 538,30	2 847 798,70	3 027 786,40	3 138 394,50	3 250 379,35	14,7
Sociétés d'Etat et EPIC	130 826,70	118 762,40	130 421,60	135 109,70	132 817,45	1,5
A vue	94 261,70	83 889,40	94 940,60	99 075,70	89 561,45	-5,0
A terme	36 565,00	34 873,00	35 481,00	36 034,00	43 256,00	18,3
Particuliers et entreprises privés	2 703 711,60	2 729 036,30	2 897 364,80	3 003 284,80	3 117 561,90	15,3
A vue	1 406 845,60	1 426 014,30	1 567 980,80	1 655 648,00	1 682 739,90	19,6
A terme	1 296 866,00	1 303 022,00	1 329 384,00	1 347 636,80	1 434 822,00	10,6
AUTRES POSTES NETS	266 067,80	261 714,20	256 500,30	212 532,40	206 510,94	-22,4
TOTAL PASSIF	3 825 075,35	3 849 478,30	4 074 314,30	4 165 629,30	4 291 914,06	12,2

Source : BCEAO.

Tableau 2.8 TOGO- Situation monétaire intégrée
(Encours en fin de période, en millions de FCFA, sauf indication contraire)

	1T2015	2T2015	3T2015	4T2015	1T2016	1T16/1T15 (en %)
AVOIRS EXTERIEURS NETS	331 427,00	221 591,90	238 804,30	353 863,40	353 283,17	6,6
Banque Centrale	112 071,00	43 240,90	104 685,30	154 105,40	118 722,17	5,9
Banques	219 356,00	178 351,00	134 119,00	199 758,00	234 561,00	6,9
CREDIT INTERIEUR	910 188,10	954 951,30	999 435,20	994 366,30	919 328,30	1,0
Position Nette du Gouvernement	112 284,70	105 667,90	110 318,20	108 406,70	63 931,70	-43,1
Crédits à l'économie	797 903,40	849 283,40	889 117,00	885 959,60	855 396,60	7,2
Crédits de campagne	551,00	3 551,00	3 020,00	100,00	500,00	-9,3
Crédits ordinaires (dont douteux et litigieux)	797 352,40 19 812,00	845 732,40 15 724,00	886 097,00 23 370,00	885 859,60 23 774,00	854 896,60 40 717,00	7,2 105,5
TOTAL ACTIF	1 241 615,10	1 176 543,20	1 238 239,50	1 348 229,70	1 272 611,47	2,5
MASSE MONETAIRE	1 163 851,40	1 170 569,10	1 210 454,10	1 319 048,00	1 279 434,27	9,9
Circulation fiduciaire	162 675,20	160 278,40	187 090,40	240 493,10	231 618,66	42,4
Dépôts en CCP	15 442,80	16 100,10	16 396,30	16 396,30	16 994,10	10,0
Dépôts en CNE	0,00	0,00	0,00	0,00	0,00	
DEPOTS EN BANQUE	985 733,40	994 190,60	1 006 967,40	1 062 158,60	1 030 821,51	4,6
Sociétés d'Etat et EPIC	118 152,40	114 529,90	124 568,10	121 764,00	107 348,58	-9,1
A vue	44 298,40	41 587,90	50 453,10	38 955,00	43 190,58	-2,5
A terme	73 854,00	72 942,00	74 115,00	82 809,00	64 158,00	-13,1
Particuliers et entreprises privés	867 581,00	879 660,70	882 399,30	940 394,60	923 472,93	6,4
A vue	371 962,00	359 492,70	354 482,30	391 521,60	362 935,93	-2,4
A terme	495 619,00	520 168,00	527 917,00	548 873,00	560 537,00	13,1
AUTRES POSTES NETS	77 763,70	5 974,10	27 785,40	29 181,70	-6 822,80	-108,8
TOTAL PASSIF	1 241 615,10	1 176 543,20	1 238 239,50	1 348 229,70	1 272 611,47	2,5

Source : BCEAO.

Tableau 2.9 UEMOA- Situation monétaire intégrée
(Encours en fin de période, en millions de FCFA, sauf indication contraire)

	1T2015	2T2015	3T2015	4T2015	1T2016	1T16/1T15 (en %)
AVOIRS EXTERIEURS NETS	5 716 553,30	5 341 099,70	4 769 156,30	4 725 607,10	4 792 437,72	-16,2
Banque Centrale	6 004 974,80	5 996 538,70	5 641 303,60	5 431 463,10	5 423 173,72	-9,7
Banques	-288 421,50	-655 439,00	-872 147,30	-705 856,00	-630 736,00	
CREDIT INTERIEUR	16 371 117,65	17 103 276,40	18 244 094,00	19 306 932,70	19 631 080,08	19,9
Positions Nettes des Gouvernements	4 589 714,17	4 960 852,60	5 771 084,00	5 798 142,30	6 450 669,28	40,5
Crédits à l'économie	11 781 403,48	12 142 423,80	12 473 010,00	13 508 790,40	13 180 410,80	11,9
Crédits de campagne	420 907,00	401 514,00	270 333,00	486 008,00	377 074,00	-10,4
Crédits ordinaires (dont douteux et litigieux)	11 360 496,48	11 740 909,80	12 202 677,00	13 022 782,40	12 803 336,80	12,7
	336 219,00	340 307,00	370 135,00	339 517,10	380 958,00	13,3
TOTAL ACTIF	22 087 670,95	22 444 376,10	23 013 250,30	24 032 539,80	24 423 517,79	10,6
MASSE MONETAIRE	19 591 228,25	20 104 878,00	20 522 505,70	21 689 700,10	22 124 956,96	12,9
Circulation fiduciaire	4 825 859,35	4 811 347,30	4 789 185,10	5 226 741,00	5 127 525,79	6,3
Dépôts en CCP	39 463,00	40 749,70	42 077,00	42 698,00	42 646,40	8,1
Dépôts en CNE	128 753,60	128 753,60	153 051,00	153 051,00	160 899,00	25,0
DEPOTS EN BANQUE	14 597 152,30	15 124 027,40	15 538 192,60	16 267 210,10	16 793 885,78	15,0
Sociétés d'Etat et EPIC	1 383 913,30	1 394 894,60	1 341 740,20	1 353 644,00	1 411 502,10	2,0
A vue	883 502,30	872 534,60	814 450,20	813 606,00	851 110,10	-3,7
A terme	500 411,00	522 360,00	527 290,00	540 038,00	560 392,00	12,0
Particuliers et entreprises privés	13 213 239,00	13 729 132,80	14 196 452,40	14 913 566,10	15 382 383,67	16,4
A vue	6 930 016,40	7 232 322,70	7 583 100,40	8 044 790,30	8 174 455,67	18,0
A terme	6 283 222,60	6 496 810,10	6 613 352,00	6 868 775,80	7 207 928,00	14,7
AUTRES POSTES NETS	2 496 442,70	2 339 498,10	2 490 744,60	2 342 839,70	2 296 560,83	-8,0
TOTAL PASSIF	22 087 670,95	22 444 376,10	23 013 250,30	24 032 539,80	24 421 517,79	10,6

Source : BCEAO.

Graphique 2.1 Evolution de la masse monétaire et des crédits à l'économie dans l'UEMOA
(Glissements annuels en %)

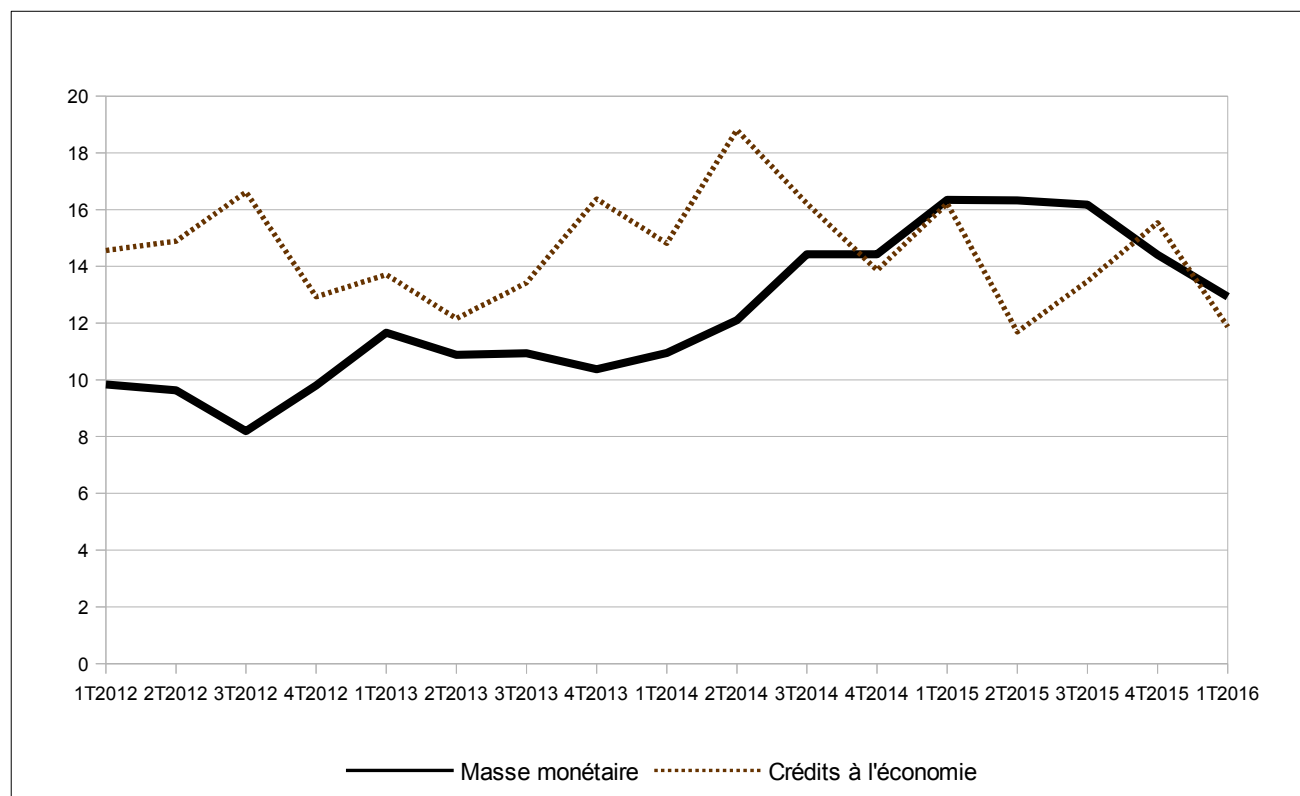

Source : BCEAO.

3. CONDITIONS DE BANQUE

**Tableau 3.1 Taux d'intérêt débiteurs des crédits bancaires
(valeur moyenne sur la période en pourcentage)**

	Bénin	Burkina	Côte d'Ivoire	Guinée- Bissau	Mali	Niger	Sénégal	Togo	UEMOA
2013	8,74	8,44	6,84	9,30	8,84	10,21	6,10	8,98	7,56
2014	8,14	8,18	6,45	9,32	8,71	10,17	6,02	8,75	7,26
2015	7,88	7,97	6,09	9,25	8,64	10,22	5,89	8,31	7,00
2015 T1	7,68	7,70	5,81	8,91	9,26	10,53	6,16	8,20	6,97
T2	7,85	8,02	6,15	10,24	8,65	10,85	5,74	8,44	7,04
T3	8,43	8,17	5,95	7,38	8,47	10,27	5,78	8,37	6,91
T4	7,69	8,32	6,41	9,90	8,38	9,49	5,89	8,20	7,08
2016 T1	7,89	7,67	5,95	8,32	8,48	10,23	6,11	9,08	7,01
<i>Variation par rapport au trimestre précédent (en pourcentage)</i>									
2016 T1	2,6	-7,9	-7,2	-16,0	1,2	7,8	3,6	10,7	-1,0
<i>Variation par rapport au même trimestre de l'année précédente (en pourcentage)</i>									
2016 T1	2,7	-0,4	2,4	-6,6	-8,4	-2,8	-0,9	10,7	0,5

Source : BCEAO.

**Tableau 3.2 Taux d'intérêt moyens sur les nouveaux dépôts bancaires
(valeur moyenne sur la période en pourcentage)**

	Bénin	Burkina	Côte d'Ivoire	Guinée- Bissau	Mali	Niger	Sénégal	Togo	UEMOA
2013	6,07	4,82	5,21	4,71	4,91	5,57	5,60	5,15	5,25
2014	6,17	5,17	5,15	4,64	4,93	5,55	5,51	5,28	5,33
2015	5,98	4,70	5,01	4,54	4,82	5,22	5,58	5,35	5,16
2014 T1	5,92	4,89	5,00	4,73	4,79	5,31	5,61	5,34	5,19
T2	6,17	4,82	5,31	4,41	4,64	4,56	5,79	5,13	5,22
T3	5,83	4,85	4,91	4,58	5,00	6,06	5,51	5,44	5,22
T4	5,82	4,49	4,84	4,49	4,85	6,23	5,44	5,52	5,03
2016 T1	5,61	4,91	5,17	4,53	4,85	5,71	5,49	5,53	5,31
<i>Variation par rapport au trimestre précédent (en pourcentage)</i>									
2016 T1	-3,6	9,5	6,8	0,9	0,1	-8,3	0,9	0,3	5,5
<i>Variation par rapport au même trimestre de l'année précédente (en pourcentage)</i>									
2016 T1	-5,3	0,4	3,5	-4,0	1,3	7,5	-2,0	3,6	2,4

Source : BCEAO.

**Graphique 3.1 Evolution des conditions de banque dans l'UEMOA
(en pourcentage)**

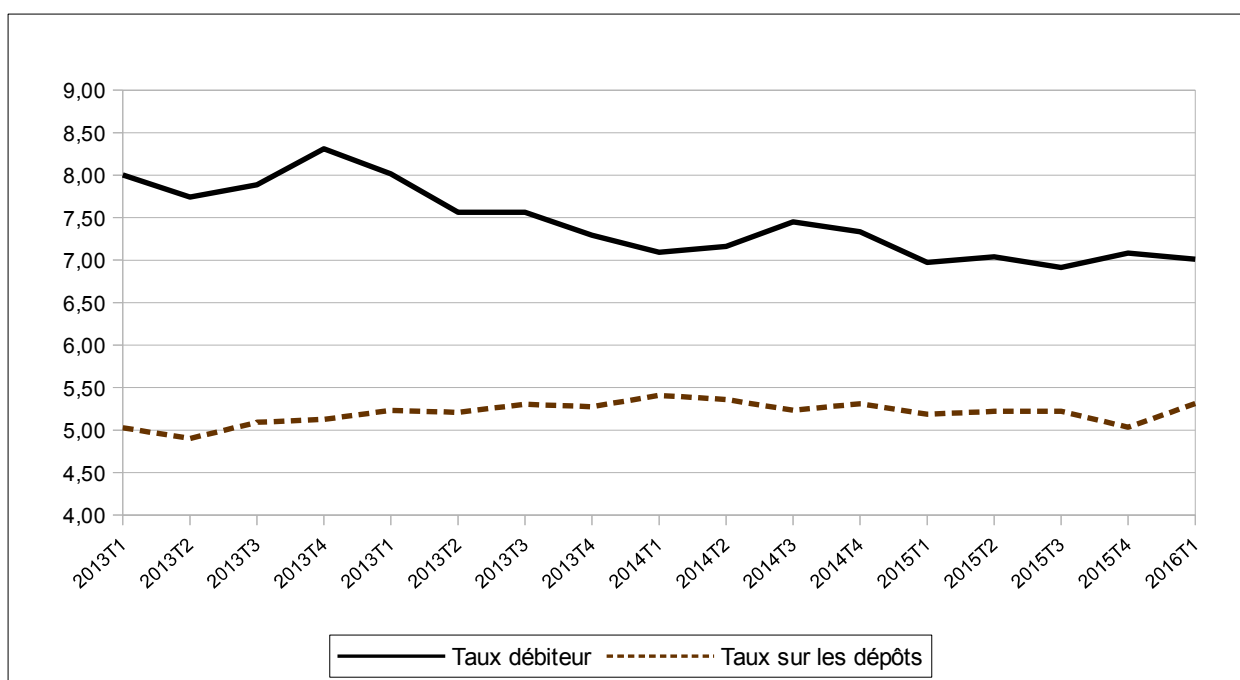

Source : BCEAO.

Tableau 3.3 UEMOA - Taux d'intérêt débiteurs des crédits bancaires par catégorie de clientèle (valeur moyenne sur la période en pourcentage)

		Etat et organismes assimilés	Particuliers	Clientèle financière	Sociétés d'Etat et établissements publics à caractère industriel et commercial	Assurances et Caisses de retraite	Entreprises privées du secteur productif
2013		7,35	9,45	6,32	7,04	9,69	7,08
2014		7,03	9,10	6,41	6,66	8,32	6,92
2015		6,57	8,73	6,89	6,75	8,39	6,66
2015	T1	6,66	9,45	6,89	6,75	9,58	6,58
	T2	5,80	8,57	7,02	6,57	7,84	6,83
	T3	6,92	9,05	7,05	6,47	8,28	6,49
	T4	6,91	8,13	6,70	7,14	8,59	6,75
2016	T1	7,09	8,35	8,17	5,78	8,12	8,84
<i>Variation par rapport au trimestre précédent (en pourcentage)</i>							
2016	T1	2,7	2,8	22,0	-19,0	-5,5	31,0
<i>Variation par rapport au même trimestre de l'année précédente (en pourcentage)</i>							
2016	T1	6,4	-11,7	18,6	-14,4	-15,2	34,3

Source : BCEAO.

Tableau 3.4 UEMOA - Taux d'intérêt débiteurs des crédits bancaires par objet économique (valeur moyenne sur la période en pourcentage)

		Habitation	Exportation	Équipement	Consommation	Trésorerie	Autres
2012		8,44	7,98	8,77	10,11	7,27	9,12
2013		7,44	8,24	8,45	9,29	6,90	8,22
2014		7,64	5,89	8,21	9,05	6,69	8,16
2015		8,02	9,17	8,17	7,53	6,44	7,81
2015	T1	7,45	8,28	8,30	8,38	6,20	8,23
	T2	7,87	9,87	8,45	7,57	6,46	7,84
	T3	8,63	9,78	7,86	7,66	6,27	7,87
	T4	7,79	9,07	8,14	6,94	6,81	7,41
2016	T1	8,41	8,49	8,25	7,14	6,57	7,43
<i>Variation par rapport au trimestre précédent (en pourcentage)</i>							
2016	T1	7,9	-6,4	1,4	2,9	-3,5	0,3
<i>Variation par rapport au même trimestre de l'année précédente (en pourcentage)</i>							
2016	T1	12,9	2,6	-0,6	-14,7	5,9	-9,7

Source : BCEAO.

4. FINANCES PUBLIQUES

Tableau 4.1 UEMOA- Tableaux des opérations financières de l'Etat
(valeur en fin de période en milliards de FCFA)

	Recettes et dons		Dépenses					Solde	
	Recettes	Dons	Dépenses et prêt nets	Dépenses courantes	Dépenses en capital	Autres dépenses	prêts nets	Solde global base engagement (y compris dons)	Solde global base caisse (y compris dons)
2012	7 793,7	942,0	10 020,3	6 784,3	3 098,2	118,4	32,8	-1 284,5	-1 211,9
2013	8 450,4	1 375,5	11 224,1	6 892,5	4 036,4	315,1	-5,3	-1 398,2	-1 373,9
2014	9 062,3	1 337,9	11 991,0	7 508,3	4 266,6	237,1	-22,8	-1 590,9	-1 482,5
2015	10 203,1	1 283,5	13 671,6	8 490,3	4 786,7	358,8	31,2	-2 185,1	-2 363,5
2015 T1	2 277,4	189,9	2 820,8	1 779,5	886,7	159,0	-4,5	-353,5	-521,9
T2	2 047,7	419,6	6 133,6	4 007,9	1 951,9	185,3	-11,5	-879,8	-1 026,6
T3	1 664,2	803,1	9 236,7	6 054,1	2 965,2	230,1	-12,7	-1 272,0	-1 470,9
T4	9 062,3	1 337,9	11 991,0	7 508,3	4 266,6	237,1	-22,8	-1 590,9	-1 482,5
2016 T1	2 319,5	147,8	2 850,6	1 885,4	850,0	115,0	0,2	-251,7	-304,2

Sources : Services officiels et BCEAO.

Tableau 4.2 BENIN - Tableaux des opérations financières de l'Etat
(valeur en fin de période en milliards de FCFA)

	Recettes et dons		Dépenses					Solde	
	Recettes	Dons	Dépenses et prêt nets	Dépenses courantes	Dépenses en capital	Autres dépenses	prêts nets	Solde global base engagement (y compris dons)	Solde global base caisse (y compris dons)
2012	722,6	74,9	815,8	592,5	217,3	0,0	6,0	-18,3	-25,2
2013	795,4	78,2	952,1	632,8	288,1	0,0	31,2	-78,5	-69,3
2014	780,8	44,1	916,5	683,4	249,6	0,0	-16,5	-91,7	-122,2
2015	796,0	28,8	1 242,3	845,3	376,9	0,0	20,2	-394,0	-393,9
2015 T1	191,2	6,6	226,3	173,1	53,7	0,0	-0,5	-28,5	-16,0
T2	417,4	16,0	542,2	372,2	170,0	0,0	0,0	-108,8	-115,2
T3	612,5	22,2	823,7	559,1	264,6	0,0	0,0	-189,0	-197,4
T4	796,0	28,8	1 242,3	845,3	376,9	0,0	20,2	-394,0	-393,9
2016 T1	187,9	5,5	288,7	222,7	64,2	0,0	1,8	-95,3	-47,5

Sources : Services officiels et BCEAO.

Tableau 4.3 BURKINA - Tableaux des opérations financières de l'Etat
(valeur en fin de période en milliards de FCFA)

	Recettes et dons		Dépenses					Solde	
	Recettes	Dons	Dépenses et prêt nets	Dépenses courantes	Dépenses en capital	Autres dépenses	prêts nets	Solde global base engagement (y compris dons)	Solde global base caisse (y compris dons)
2012	998,9	277,5	1 452,9	828,7	619,6	5,5	-0,9	-176,5	-104,2
2013	1 117,4	324,4	1 652,7	819,0	762,7	95,8	-24,8	-210,9	-160,1
2014	1 064,7	256,4	1 434,6	886,7	547,0	7,1	-6,2	-113,5	-37,6
2015	1 047,6	230,0	1 411,6	923,2	454,0	0,0	-12,6	-133,9	-223,1
2015 T1	246,9	16,8	272,5	202,7	72,2	0,4	-2,8	-8,8	-98,5
T2	520,6	79,5	684,9	469,0	221,4	3,6	-9,1	-84,8	-96,9
T3	772,6	191,5	997,7	689,2	314,4	4,2	-10,2	-33,6	-112,0
T4	1 047,6	230,0	1 411,6	923,2	454,0	0,0	-12,6	-133,9	-223,1
2016 T1	271,5	15,8	205,2	161,8	42,2	1,9	-0,6	82,1	-45,9

Sources : Services officiels et BCEAO.

Tableau 4.4 COTE D'IVOIRE- Tableaux des opérations financières de l'Etat
(valeur en fin de période en milliards de FCFA)

	Recettes et dons		Dépenses					Solde	
	Recettes	Dons	Dépenses et prêt nets	Dépenses courantes	Dépenses en capital	Autres dépenses	prêts nets	Solde global base engagement (y compris dons)	Solde global base caisse (y compris dons)
2012	2 540,2	81,2	3 053,9	2 365,4	686,2	0,0	2,3	-432,5	-432,5
2013	2 838,0	201,5	3 385,6	2 355,1	934,2	96,3	0,0	-346,1	-346,1
2014	2 989,4	304,0	3 669,6	2 583,2	994,2	94,6	-2,4	-376,2	-376,2
2015	3 622,6	282,2	4 457,5	3 060,9	1 248,9	147,9	-0,2	-552,7	-552,7
2015 T1	786,1	87,3	1 085,8	637,1	428,3	20,5	-0,2	-212,4	-212,4
T2	1 709,9	175,8	2 315,9	1 520,0	722,9	73,2	-0,2	-430,1	-430,1
T3	2 525,4	184,3	3 309,5	2 277,5	911,3	121,0	-0,2	-599,8	-599,8
T4	3 622,6	282,2	4 457,5	3 060,9	1 248,9	147,9	-0,2	-552,7	-552,7
2016 T1	920,6	57,6	1 030,4	665,5	327,4	37,5	0,0	-52,3	-52,3

Sources : Services officiels et BCEAO.

Tableau 4.5 GUINEE-BISSAU- Tableaux des opérations financières de l'Etat
(valeur en fin de période en milliards de FCFA)

	Recettes et dons		Dépenses					Solde	
	Recettes	Dons	Dépenses et prêt nets	Dépenses courantes	Dépenses en capital	Autres dépenses	prêts nets	Solde global base engagement (y compris dons)	Solde global base caisse (y compris dons)
2012	46,0	25,0	83,9	62,2	21,7	0,0	0,0	-12,9	-10,0
2013	41,2	19,6	73,5	51,4	22,1	0,0	0,0	-12,7	-9,6
2014	65,6	49,8	130,8	86,6	40,0	4,2	0,0	-15,4	-17,4
2015	85,3	34,4	157,5	89,8	37,4	3,0	27,3	-37,8	-43,3
2015 T1	15,4	0,7	19,5	18,4	1,1	0,0	0,0	-3,4	-5,4
T2	40,8	4,5	54,7	49,5	5,2	0,0	0,0	-9,4	-11,4
T3	62,8	21,4	82,2	56,8	24,8	0,6	0,0	2,0	-0,1
T4	62,8	21,4	82,2	56,8	24,8	0,6	0,0	2,0	-0,1
2016 T1	13,7	0,0	15,9	15,9	0,0	0,0	0,0	-2,2	-5,9

Sources : Services officiels et BCEAO.

Tableau 4.6 MALI- Tableaux des opérations financières de l'Etat
(valeur en fin de période en milliards de FCFA)

	Recettes et dons		Dépenses					Solde	
	Recettes	Dons	Dépenses et prêt nets	Dépenses courantes	Dépenses en capital	Autres dépenses	prêts nets	Solde global base engagement (y compris dons)	Solde global base caisse (y compris dons)
2012	912,9	13,0	995,5	719,4	170,5	99,5	6,1	-69,6	-62,5
2013	951,2	186,0	1 292,4	800,5	389,6	108,5	-6,2	-155,2	-157,3
2014	1 057,4	157,6	1 419,8	848,1	460,3	116,8	-5,4	-204,7	-175,6
2015	1 273,4	207,7	1 622,3	922,0	566,0	139,2	-4,9	-141,2	-246,1
2015 T1	311,9	36,5	272,3	172,1	41,5	59,7	-1,0	76,2	-49,5
T2	667,9	47,1	581,3	385,7	89,3	108,5	-2,2	133,7	0,8
T3	937,1	149,7	989,3	634,5	254,1	104,3	-3,6	97,5	-44,3
T4	1 273,4	207,7	1 622,3	922,0	566,0	139,2	-4,9	-141,2	-246,1
2016 T1	366,6	8,6	371,3	202,3	102,3	67,5	-0,8	3,9	-4,0

Sources : Services officiels et BCEAO.

Tableau 4.7 NIGER- Tableaux des opérations financières de l'Etat
(valeur en fin de période en milliards de FCFA)

	Recettes et dons		Dépenses					Solde	
	Recettes	Dons	Dépenses et prêt nets	Dépenses courantes	Dépenses en capital	Autres dépenses	prêts nets	Solde global base engagement (y compris dons)	Solde global base caisse (y compris dons)
2012	737,5	216,5	993,7	599,5	198,6	13,4	0,0	-39,7	-30,9
2013	786,0	304,9	1 188,0	511,8	352,1	14,6	0,0	-97,1	-119,5
2014	914,7	222,1	1 464,2	579,0	581,3	14,3	0,0	-327,4	-269,7
2015	990,2	211,0	1 582,1	637,1	644,5	21,8	0,0	-380,9	-389,9
2015 T1	169,3	7,3	258,5	154,0	104,5	0,0	0,0	-81,9	-45,4
T2	354,2	15,5	543,0	296,8	246,2	0,0	0,0	-173,3	-167,1
T3	547,9	104,7	941,9	480,9	461,0	0,0	0,0	-289,4	-257,1
T4	990,2	211,0	1 582,1	637,1	644,5	21,8	0,0	-380,9	-389,9
2016 T1	146,7	26,6	245,8	141,8	95,9	8,1	0,0	-72,5	-33,3

Sources : Services officiels et BCEAO.

Tableau 4.8 SENEGAL- Tableaux des opérations financières de l'Etat
(valeur en fin de période en milliards de FCFA)

	Recettes et dons		Dépenses					Solde	
	Recettes	Dons	Dépenses et prêt nets	Dépenses courantes	Dépenses en capital	Autres dépenses	prêts nets	Solde global base engagement (y compris dons)	Solde global base caisse (y compris dons)
2012	1 464,0	205,9	2 089,6	1 257,0	813,6	0,0	19,0	-419,7	-419,7
2013	1 471,4	187,5	2 059,0	1 262,8	801,3	0,0	-5,1	-400,1	-400,1
2014	1 673,5	258,1	2 318,7	1 412,3	899,1	0,0	7,3	-387,1	-384,0
2015	1 794,3	232,0	2 411,5	1 504,4	907,2	0,0	0,0	-385,2	-383,4
2015 T1	436,4	32,3	545,9	302,7	164,8	78,4	0,0	-77,2	-77,2
T2	871,3	72,9	1 089,3	683,3	406,0	0,0	0,0	-145,1	-145,1
T3	1 287,3	111,4	1 587,2	993,0	594,2	0,0	0,0	-188,5	-188,5
T4	1 794,3	232,0	2 411,5	1 504,4	907,2	0,0	0,0	-385,2	-383,4
2016 T1	409,8	32,8	541,5	354,5	187,0	0,0	0,0	-98,9	-98,9

Sources : Services officiels et BCEAO.

Tableau 4.9 TOGO- Tableaux des opérations financières de l'Etat
(valeur en fin de période en milliards de FCFA)

	Recettes et dons		Dépenses					Solde	
	Recettes	Dons	Dépenses et prêt nets	Dépenses courantes	Dépenses en capital	Autres dépenses	prêts nets	Solde global base engagement (y compris dons)	Solde global base caisse (y compris dons)
2012	371,6	48,0	535,0	359,6	175,1	0,0	0,3	-115,4	-127,0
2013	449,8	73,5	620,8	459,0	162,2	0,0	-0,4	-97,6	-111,9
2014	516,3	45,8	636,7	429,0	207,3	0,0	0,4	-74,7	-99,7
2015	570,1	57,2	786,8	507,7	277,7	0,0	1,4	-159,4	-131,1
2015 T1	120,2	2,3	140,0	119,4	20,6	0,0	0,0	-17,5	-17,5
T2	252,1	8,2	322,2	231,4	90,9	0,0	0,0	-62,0	-61,6
T3	416,0	17,8	505,1	363,1	140,8	0,0	1,3	-71,3	-71,7
T4	570,1	57,2	786,8	507,7	277,7	0,0	1,4	-159,4	-131,1
2016 T1	134,3	1,0	151,7	120,9	31,0	0,0	-0,2	-16,5	-16,3

Sources : Services officiels et BCEAO.

5. BONS DU TRESOR ET OBLIGATIONS

**Tableau 5.1 Taux des Bons du Trésor et des obligations par appel public à l'épargne
(Taux en pourcentage, variations en points de pourcentage)**

		Bons du Trésor		Obligations par appels public à l'épargne	
		Taux (*)	Variation	Taux (*)	Variation
2015	T1	5,27	-0,34	5,94	0,28
	T2	4,93	-0,34	5,50	-0,44
	T3	4,43	-0,49	5,98	0,48
	T4	4,67	0,23	6,02	0,04
2016	T1	4,95	0,28	5,80	-0,22

Source : BCEAO. (*) : Taux moyen pondéré des titres émis au cours du trimestre, toutes échéances confondues, non échus à la fin de la période.

**Tableau 5.2 Emission de Bons du Trésor
(Titres émis au cours du trimestre sous revue)**

		Emetteur	Montant (Millions de FCFA)	Durée	Echéance finale	Taux d'intérêt	
2016	8 janv. 2016	- Trésor du Sénégal	60 000	3 mois	07/04/16	4,03%	
	21 janv. 2016	- Trésor du Burkina	38 500	6 mois	20/07/16	4,57%	
	17 mars 2016	- Trésor du Togo	20 131	6 mois	14/09/16	5,39%	
	18 févr. 2016	- Trésor du Bénin	27 500	12 mois	15/02/17	5,36%	
	19 févr. 2016	- Trésor du Burkina	35 000	12 mois	16/02/17	5,14%	
	28 janv. 2016	- Trésor du Mali	38 500	12 mois	25/01/17	5,02%	
	15 janv. 2016	- Trésor du Niger	44 000	12 mois	12/01/17	5,14%	
	14 janv. 2016	- Trésor du Togo	30 000	12 mois	11/01/17	5,10%	
	11 mars 2016	- Trésor du Burkina	40 000	24 mois	08/03/18	5,29%	
	17 févr. 2016	- Trésor de Côte d'Ivoire	60 000	24 mois	13/02/18	4,72%	
	26 févr. 2016	- Trésor du Sénégal	32 508	24 mois	22/02/18	4,91%	
	31 mars 2016	- Trésor du Togo	38 500	24 mois	28/03/18	5,68%	
			TOTAL	464 639			

Source : BCEAO.

6. BOURSES DES VALEURS

Tableau 6.1 Indices de la Bourse Régionale des Valeurs Mobilières (BRVM)
(Indices en points : valeur en fin de période)

		BRVM 10		BRVM Composite	
		Niveau	variation en %	Niveau	variation en %
2015	janv.	260,5	-2,6	253,0	-2,0
	févr.	270,3	3,8	260,7	3,1
	mars	269,0	-0,5	262,6	0,7
	avr.	272,4	1,3	264,7	0,8
	mai	273,9	0,5	268,0	1,2
	juin	279,1	1,9	278,4	3,9
	juil.	310,5	11,3	301,2	8,2
	août	298,2	-4,0	296,4	-1,6
	sept.	299,0	0,3	298,1	0,6
	oct.	301,5	0,8	303,3	1,8
	nov.	297,3	-1,4	305,4	0,7
	déc.	290,4	-2,3	303,9	-0,5
2016	janv.	273,1	-5,9	289,8	-4,7
	févr.	281,4	3,0	303,0	4,6
	mars	280,4	-0,3	314,5	3,8
<i>Variation en fin du trimestre sous revue par rapport au trimestre précédent (en %)</i>					
2016	T1	-3,4	-	3,5	-
<i>Variation en fin du trimestre sous revue par rapport au même trimestre de l'année précédente (en %)</i>					
2016	T1	4,3	-	19,8	-

Source : BRVM.

Graphique 6.1 Indice BRVM 10 et BRVM composite
(Indices en points : valeur en fin de période)

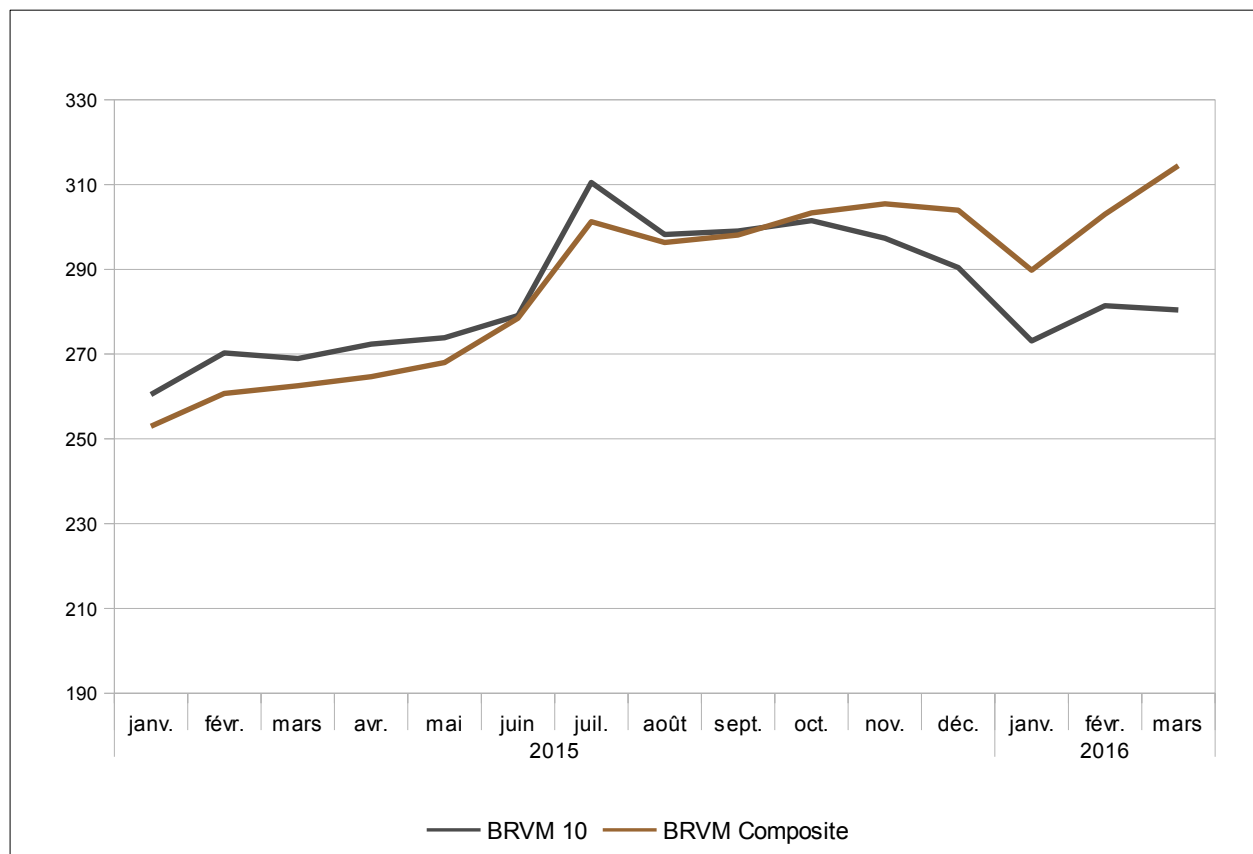

Source : BRVM.

Tableau 6.2 Indices de la Bourse Régionale des Valeurs Mobilières (BRVM)
(Valeur en FCFA, volume en nombre de titres, sauf indications contraires)

		Capitalisation boursière		Volume des transactions	Valeur des transactions
		Niveau en fin de période	variation en %	Total sur la période	Total sur la période
2015	T1	7 780 256 789 453	4,3	20 189 959	44 481 079 915
	T2	8 499 001 472 937	9,2	38 576 777	57 338 363 639
	T3	9 025 419 853 102	6,2	33 924 141	100 937 344 932
	T4	9 078 896 977 794	0,6	20 511 291	110 514 221 838
2016	T1	9 561 637 606 705	5,3	54 542 449	135 922 861 325
2015	janv.	7 332 799 187 625	-1,7	2 465 779	9 837 523 878
	févr.	7 627 479 956 760	4,0	5 853 998	13 306 808 693
	mars	7 780 256 789 453	2,0	11 870 182	21 336 747 344
	avr.	7 825 634 913 437	0,6	12 192 265	22 357 773 354
	mai	7 883 253 174 935	0,7	7 849 926	14 925 935 856
	juin	8 499 001 472 937	7,8	18 534 586	20 054 654 429
	juil.	9 062 266 968 679	6,6	22 326 815	31 526 728 391
	août	8 940 227 743 487	-1,3	7 416 705	39 020 919 336
	sept.	9 025 419 853 102	1,0	4 180 621	30 389 697 205
	oct.	9 143 894 769 422	1,3	6 267 801	34 555 100 042
	nov.	9 156 233 383 134	0,1	6 307 102	44 100 062 710
	déc.	9 078 896 977 794	-0,8	7 936 388	31 859 059 086
2016	janv.	8 889 152 021 432	-2,1	5 197 228	24 579 214 247
	févr.	9 210 458 124 255	3,6	41 376 544	72 890 003 059
	mars	9 561 637 606 705	3,8	7 968 677	38 453 644 019
<i>Variation par rapport au trimestre précédent (en %)</i>					
2016	T1	5,3	-	165,9	23,0
<i>Variation par rapport au même trimestre de l'année précédente (en %)</i>					
2016	T1	22,9	-	170,1	205,6

Source : BRVM.

Graphique 6.2 Volume et valeur des transactions à la BRVM
(Valeur en FCFA, volume en nombre de titres)

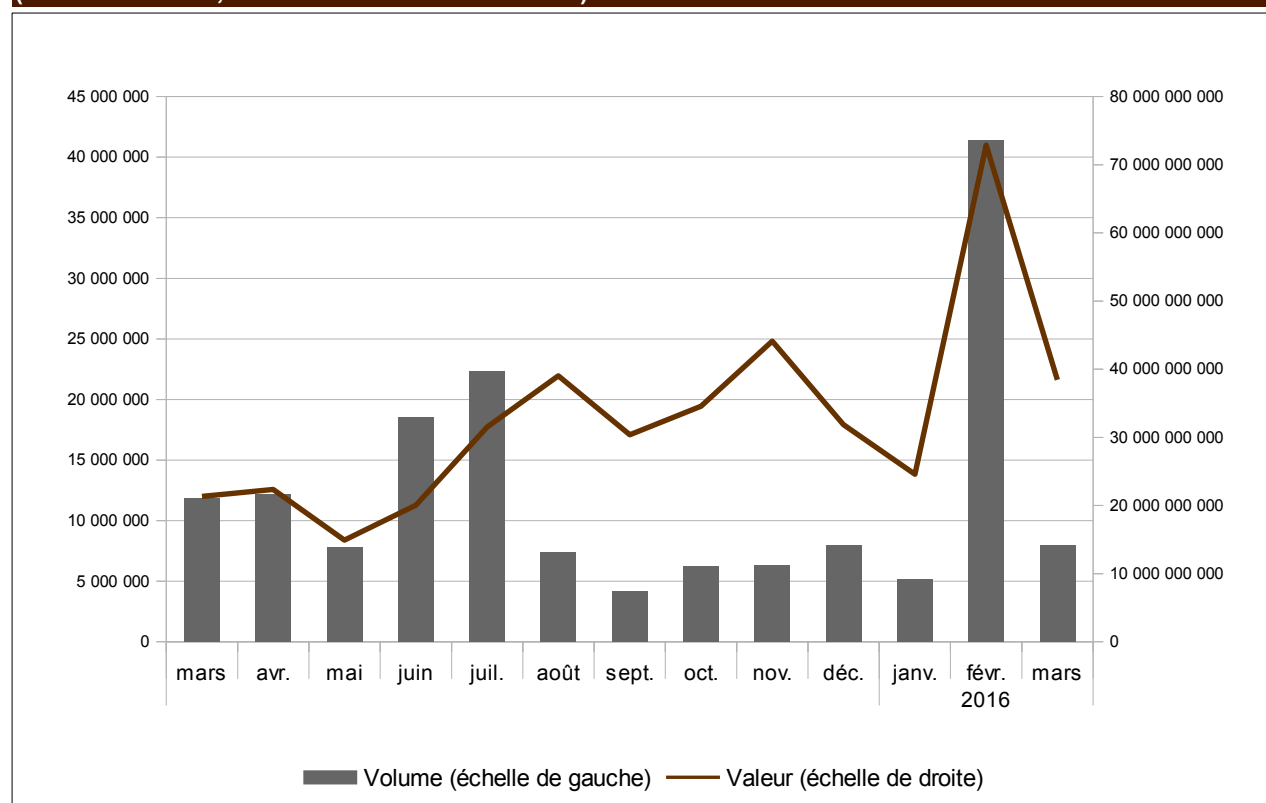

Source : BRVM.

7. INDICATEURS CONJONCTURELS D'ACTIVITES

Tableau 7.1 Indice de la production industrielle (base 2000)

	Bénin	Burkina	Côte d'Ivoire	Guinée-Bissau	Mali	Niger	Sénégal	Togo	Union
2009 T4	108,4	75,1	109,1	100,5	134,8	139,0	94,5	95,2	106,6
2010 T1	130,1	221,3	100,0	105,0	204,9	169,3	97,1	102,9	122,7
T2	124,7	100,6	102,1	98,9	110,3	174,2	99,8	89,2	105,5
T3	125,5	83,7	99,2	88,0	89,2	169,9	89,7	106,2	99,7
T4	109,5	128,6	99,1	95,3	110,2	213,8	102,0	118,8	108,6
2011 T1	160,1	216,0	94,2	108,9	177,3	141,3	106,4	107,1	119,0
T2	154,0	112,6	98,8	112,7	125,1	183,1	109,2	122,1	110,8
T3	113,3	92,7	106,0	112,6	100,5	177,5	101,5	119,2	107,3
T4	123,9	100,0	102,3	127,4	135,2	177,3	101,8	127,4	109,8
2012 T1	158,0	222,1	101,4	118,5	160,7	174,2	109,9	125,7	124,5
T2	171,6	142,8	102,4	112,1	117,1	189,3	106,7	124,6	115,4
T3	168,5	115,0	112,2	109,6	97,6	170,0	96,1	132,5	113,4
T4	135,8	129,5	122,0	123,6	166,0	161,7	99,4	128,5	118,8
2013 T1	149,0	293,4	114,8	140,4	170,9	143,4	101,8	123,6	135,3
T2	135,0	191,0	116,7	141,0	124,3	173,3	101,7	114,1	123,9
T3	129,4	121,2	117,2	122,6	108,5	104,0	99,3	110,5	117,3
T4	161,3	154,7	130,4	109,2	150,5	172,3	100,3	128,7	129,9
2014 T1	152,3	312,3	141,1	111,3	169,6	147,2	108,9	125,1	156,4
T2	184,2	161,3	132,1	112,7	106,0	171,1	93,8	126,4	132,6
T3	119,5	129,4	129,7	126,7	102,9	209,8	98,9	125,6	125,2
T4	145,4	209,6	126,8	165,6	158,5	207,4	97,7	130,0	142,2
2015 T1	123,8	341,0	136,0	194,2	194,2	165,3	110,1	114,8	158,8
T2	130,5	184,2	138,2	180,1	113,3	201,5	118,5	118,7	139,6
T3	119,4	138,7	140,4	180,9	106,1	180,5	105,2	123,4	134,2
T4	133,0	167,2	159,7	182,6	165,9	165,9	110,9	112,2	160,3
2016 T1	126,6	334,8	154,6	181,0	185,1	185,1	115,3	104,4	172,2
<i>Variation par rapport au trimestre précédent (en %)</i>									
2016 T1	-4,8	100,2	-3,2	-0,8	11,5	11,5	4,0	-7,0	7,4
<i>Variation par rapport au même trimestre de l'année précédente (glissement annuel en %)</i>									
2016 T1	2,3	-1,8	13,6	-6,8	-4,7	12,0	4,7	-9,0	8,4

Source : BCEAO.

Graphique 7.1 Evolution de l'indice de la production industrielle dans l'UEMOA

(Glissements annuels en pourcentage)

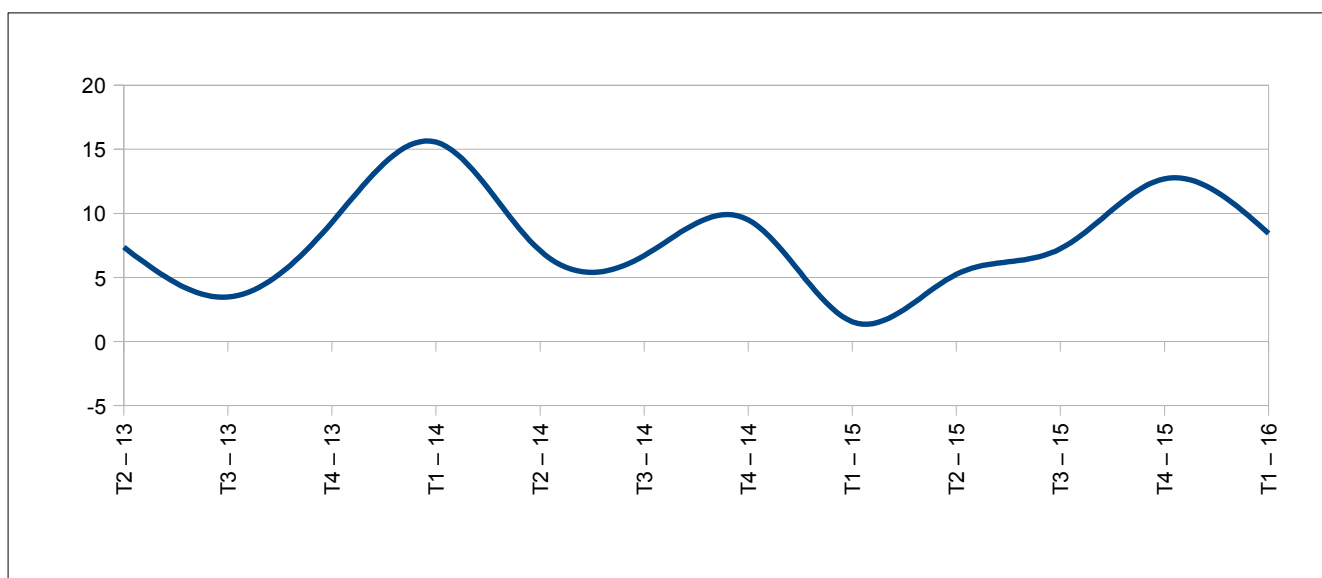

Source : BCEAO.

Tableau 7.2 Indice du chiffre d'affaires du commerce de détail (base 2000)

		Bénin	Burkina	Côte d'Ivoire	Guinée-Bissau	Mali	Niger	Sénégal	Togo	Union
2009	T4	112,5	151,3	142,3	201,5	147,8	221,8	163,8	134,9	147,4
2010	T1	102,5	120,1	132,8	172,6	153,6	186,5	155,2	111,5	135,9
	T2	107,6	147,3	140,7	190,2	190,9	212,5	169,2	125,3	149,7
	T3	99,4	141,2	139,8	173,2	187,4	219,2	180,7	152,1	153,2
	T4	99,9	226,3	141,1	211,3	206,3	225,5	185,2	132,9	157,3
2011	T1	96,4	207,9	118,3	228,6	235,7	257,5	191,7	136,6	150,8
	T2	92,5	193,2	118,4	283,9	252,7	235,8	202,5	143,7	153,0
	T3	83,2	211,1	140,8	256,7	261,8	239,9	190,6	144,2	164,0
	T4	104,6	257,7	158,3	312,0	267,2	249,0	198,2	141,9	177,4
2012	T1	120,5	230,2	165,9	355,9	278,3	263,0	199,6	133,0	182,3
	T2	120,8	239,7	169,9	408,3	259,7	261,8	196,4	142,6	183,4
	T3	113,5	305,4	171,4	370,0	253,8	255,0	186,6	137,8	183,1
	T4	120,1	280,9	182,8	393,2	278,4	283,9	202,1	135,8	194,3
2013	T1	120,2	324,6	187,5	371,7	282,3	192,2	204,6	150,7	195,9
	T2	133,0	339,4	196,3	343,8	315,0	178,9	217,6	161,4	207,2
	T3	122,4	400,6	196,1	313,3	314,3	238,5	196,2	168,1	209,3
	T4	122,3	467,3	199,0	298,6	341,7	250,5	210,2	167,7	218,1
2014	T1	116,6	480,7	204,3	377,9	321,8	169,9	208,1	150,7	212,6
	T2	132,6	416,4	219,7	349,9	344,4	210,6	221,7	146,7	224,9
	T3	127,3	446,6	224,1	425,5	342,7	284,3	204,4	147,2	229,2
	T4	131,7	499,9	221,4	422,8	386,8	354,9	204,7	154,3	238,7
2015	T1	148,9	464,9	219,3	438,2	341,1	283,0	179,0	155,4	226,0
	T2	179,1	514,0	235,7	438,3	372,7	301,1	192,2	155,9	243,6
	T3	190,1	547,1	225,5	475,9	380,7	292,7	176,9	147,9	237,6
	T4	176,8	568,0	238,2	465,8	412,1	299,0	182,8	156,6	249,2
2016	T1	112,0	537,6	241,9	514,0	350,8	270,6	165,0	160,2	236,7
<i>Variation par rapport au trimestre précédent (en %)</i>										
2016	T1	-36,7	-5,3	1,6	10,4	-14,9	-9,5	-9,7	2,3	-5,0
<i>Variation par rapport au même trimestre de l'année précédente (glissement annuel en %)</i>										
2016	T1	-24,7	15,6	10,3	17,3	2,9	-4,4	-7,8	3,0	4,8

Source : BCEAO.

**Graphique 7.2 Evolution de l'indice du chiffre d'affaires dans l'UEMOA
(Glissements annuels en pourcentage)**

Tableau 7.3 Taux d'utilisation de la capacité de production des entreprises (%)

	Bénin	Burkina	Côte d'Ivoire	Guinée-Bissau	Mali	Niger	Sénégal	Togo	Union
2009 T4	70,8	66,9	69,3	48,0	55,6	85,3	57,7	42,3	65,3
2010 T1	61,6	71,9	66,5	52,4	60,9	83,3	59,6	46,3	64,5
T2	64,2	74,0	65,8	45,7	49,5	79,7	64,9	46,0	64,7
T3	46,9	60,9	62,0	51,0	42,4	78,5	53,9	47,2	57,7
T4	70,6	53,5	55,7	58,6	49,0	84,1	54,6	58,8	56,0
2011 T1	67,0	79,0	50,8	70,9	61,7	81,3	71,7	51,4	59,5
T2	73,9	39,4	57,9	59,5	60,0	78,5	56,4	54,8	57,0
T3	67,4	43,5	68,7	58,0	48,4	77,6	58,7	47,3	62,4
T4	67,0	58,6	62,4	68,1	66,0	88,2	61,9	53,4	62,3
2012 T1	55,1	65,1	74,7	63,9	66,7	73,9	70,0	55,6	70,5
T2	60,1	54,2	78,6	53,3	68,2	77,9	68,1	53,8	71,7
T3	48,6	66,2	71,8	49,5	42,4	73,3	67,1	55,7	66,5
T4	71,7	47,1	74,0	53,0	41,2	76,6	60,8	59,0	66,1
2013 T1	69,6	72,4	72,9	57,6	50,9	82,8	67,5	61,3	69,9
T2	69,9	53,6	68,6	58,6	47,8	70,1	65,8	59,5	65,1
T3	63,0	54,5	78,4	56,4	57,7	59,1	64,7	60,9	69,6
T4	69,0	45,7	70,5	66,2	67,2	67,4	62,0	69,0	66,1
2014 T1	70,4	36,3	64,8	65,3	50,6	65,3	66,8	70,0	61,7
T2	70,1	42,3	71,4	57,6	47,8	60,4	58,8	61,2	58,7
T3	66,3	36,3	69,3	80,1	36,0	58,6	59,1	60,1	58,2
T4	69,3	40,8	71,0	97,7	54,8	62,5	57,5	60,4	64,2
2015 T1	67,1	76,1	73,7	51,3	45,7	64,7	58,5	60,6	62,2
T2	72,1	62,1	60,7	57,6	46,0	63,3	57,0	59,0	59,7
T3	78,3	37,8	65,4	58,3	40,9	64,3	56,7	60,2	57,7
T4	76,4	29,4	71,2	58,3	59,8	59,3	60,4	60,7	59,4
2016 T1	72,1	65,6	60,4	57,1	62,0	33,9	65,9	44,7	57,7
<i>Variation par rapport au trimestre précédent (en %)</i>									
2016 T1	-5,7	123,3	-15,1	-2,0	3,6	-42,8	9,2	-26,4	-2,9
<i>Variation par rapport au même trimestre de l'année précédente (glissement annuel en %)</i>									
2016 T1	7,4	-13,8	-18,0	11,3	35,7	-47,7	12,6	-26,3	-7,2

Source : BCEAO

Graphique 7.3 Evolution du taux d'utilisation de la capacité de production dans l'UEMOA

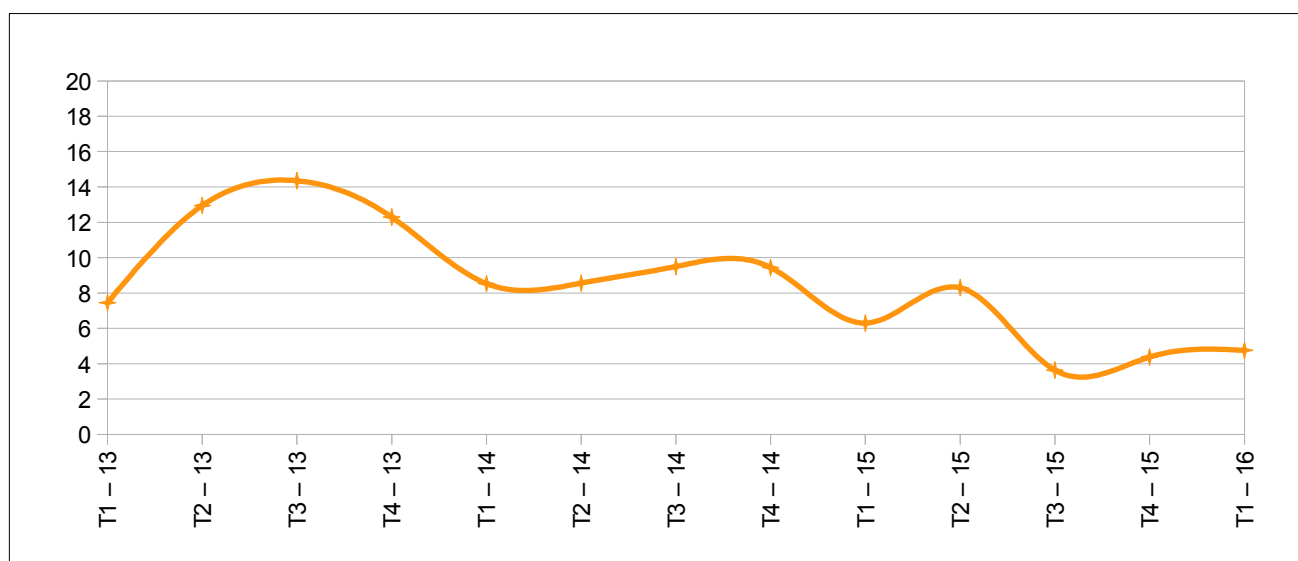
(Niveaux des taux en pourcentage)

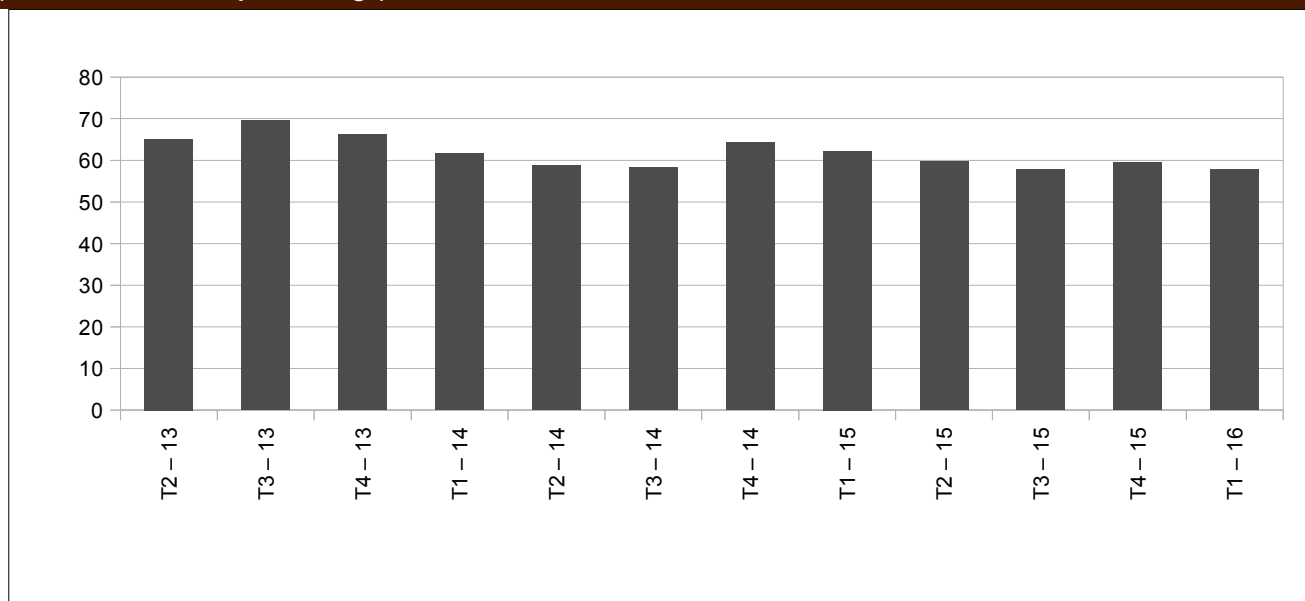

8. PRODUCTION

Tableau 8.1 Production céréalière brute dans les pays de l'UEMOA
(Milliers de tonnes)

	Bénin	Burkina	Côte d'Ivoire	Guinée-Bissau	Mali	Niger	Sénégal	Togo	UEMOA
2011/2012	1 544,0	3 666,6	1 437,4	216,0	5 778,0	3 628,0	1 133,0	1 058,4	18 461,4
2012/2013	1 533,9	4 898,5	2 332,3	241,0	6 674,4	5 304,4	1 499,8	1 260,9	23 745,2
2013/2014	1 691,9	4 869,7	2 708,0	263,0	5 736,1	4 330,6	1 154,0	1 207,0	21 960,3
2014/2015	1 715,4	4 491,1	3 147,6	162,0	6 761,3	4 869,9	1 247,8	1 311,3	23 706,5
2015/2016	1 561,0	4 536,0	3 305,0	209,0	8 046,0	5 503,0	2 271,0	1 272,0	26 703,0
<i>Variation de la production au cours de la campagne 2015/2016 par rapport à 2014/2015 (en pourcentage)</i>									
	-9,0	1,0	5,0	29,0	19,0	13,0	82,0	-3,0	12,6

Source :CILSS.

Graphique 8.1 Evolution de la production céréalière brute dans l'UEMOA
(Variations en pourcentage)

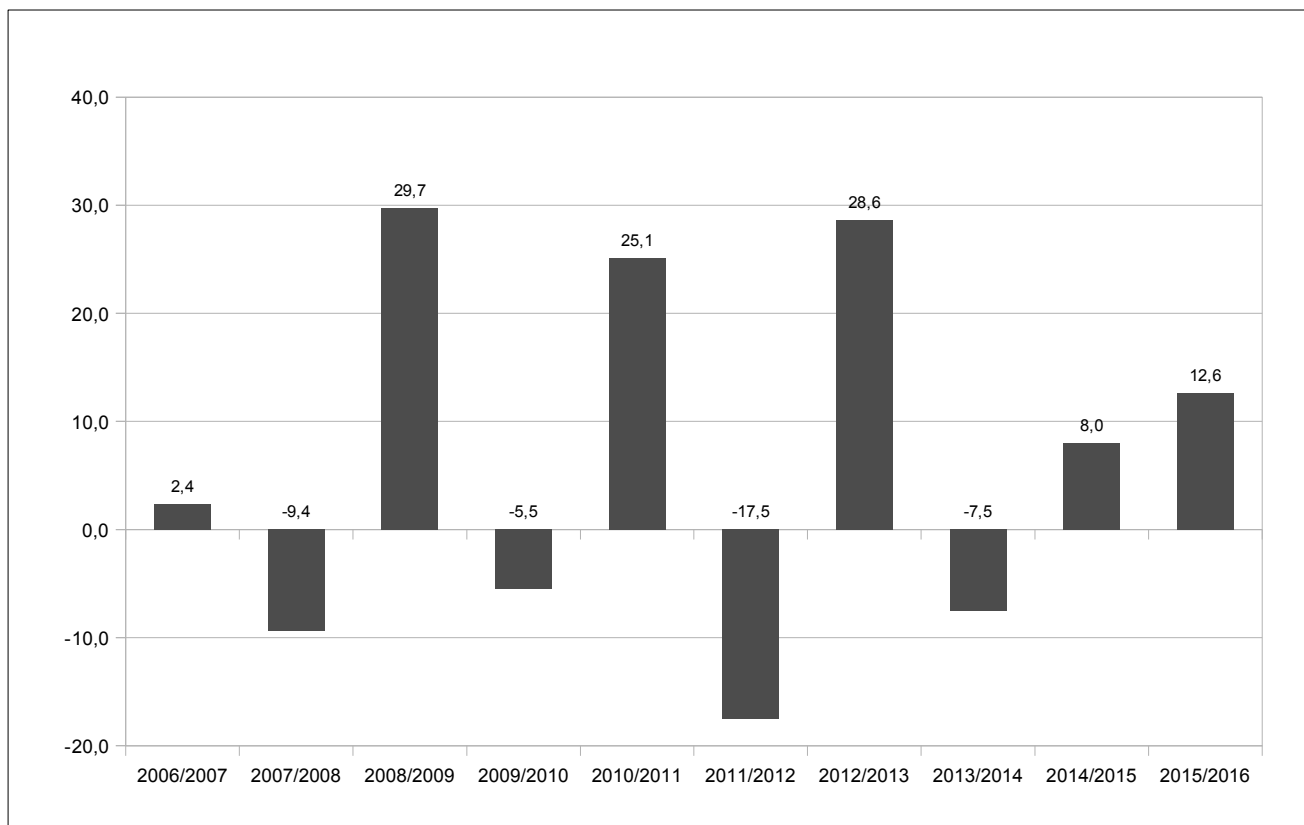

Source :CILSS.

**Tableau 8.2 Produit Intérieur Brut nominal aux prix du marché
(Milliards de FCFA)**

	Bénin	Burkina	Côte d'Ivoire	Guinée- Bissau	Mali	Niger	Sénégal	Togo	UEMOA
2003	2 067,5	2 444,3	8 896,2	276,9	2 453,6	1 534,3	3 986,4	1 227,0	22 886,2
2004	2 140,0	2 556,1	8 745,5	280,6	2 632,1	1 530,4	4 242,8	1 191,8	23 319,3
2005	2 298,7	2 881,4	9 011,8	309,5	3 294,1	1 777,0	4 592,7	1 202,9	25 603,2
2006	2 460,2	3 041,3	9 307,9	309,5	3 607,8	1 906,8	4 893,6	1 228,6	26 984,4
2007	2 638,9	3 245,2	9 750,0	333,4	3 904,0	2 053,0	5 408,3	1 274,4	28 829,5
2008	2 970,4	3 748,0	10 848,0	387,0	4 366,5	2 419,7	5 989,8	1 482,4	32 435,6
2009	3 109,4	3 951,8	11 463,5	389,9	4 807,3	2 548,4	6 030,6	1 589,2	34 132,6
2010	3 452,2	4 447,6	12 324,7	420,5	5 288,9	2 832,3	6 396,1	1 696,9	36 859,2
2011	3 687,2	5 060,3	12 112,7	518,3	6 123,9	3 024,3	6 772,2	1 829,7	39 128,7
2012	4 144,0	5 700,6	13 677,3	505,1	6 352,4	3 544,2	7 246,5	1 974,0	43 144,0
2013	4 501,1	5 990,7	15 445,8	516,7	6 543,9	3 788,3	7 315,0	2 016,1	46 117,6
2014	4 734,2	6 200,0	16 890,9	529,7	7 113,8	4 076,6	7 557,0	2 216,2	49 318,4
2015	5 013,2	6 576,9	18 971,3	600,9	7 737,0	4 224,7	8 049,6	2 367,4	53 541,0
2016	5 380,5	7 093,7	21 218,2	653,5	8 339,0	4 555,2	8 756,1	2 552,5	58 548,7

Sources : INS, BCEAO.

**Tableau 8.3 Taux d'investissement
(En pourcentage)**

	Bénin	Burkina	Côte d'Ivoire	Guinée- Bissau	Mali	Niger	Sénégal	Togo	UEMOA
2003	20,3	21,3	10,5	10,0	26,0	16,3	22,3	25,2	17,4
2004	20,7	21,7	8,9	7,3	22,0	14,6	21,6	26,5	16,4
2005	18,2	24,1	11,3	6,4	20,9	23,1	24,5	21,6	18,2
2006	20,6	20,9	7,6	6,3	21,2	23,6	24,7	19,4	16,8
2007	16,5	22,2	9,9	7,9	23,9	22,9	29,3	19,1	19,5
2008	17,5	25,4	12,1	6,1	24,2	37,1	31,2	19,6	21,7
2009	17,8	24,9	8,7	6,3	22,0	40,2	22,1	21,1	19,0
2010	23,1	25,4	13,4	6,6	24,0	41,8	22,0	21,6	21,3
2011	24,1	28,0	4,0	5,4	19,7	39,9	25,5	25,6	19,0
2012	22,7	30,8	16,1	7,4	17,2	37,1	29,1	24,2	23,0
2013	28,5	30,7	20,7	6,7	17,8	42,5	27,5	24,6	25,2
2014	25,0	26,6	18,5	2,5	17,6	47,6	30,0	23,1	24,2
2015	29,5	27,4	20,2	9,3	17,3	48,1	23,7	21,2	24,2
2016	31,2	30,1	22,1	6,0	17,7	39,3	24,9	22,5	24,9

Sources : INS, BCEAO.

**Tableau 8.4 Taux d'épargne intérieure
(En pourcentage)**

	Bénin	Burkina	Côte d'Ivoire	Guinée- Bissau	Mali	Niger	Sénégal	Togo	UEMOA
2003	10,2	8,0	19,0	3,6	18,5	7,6	10,2	12,6	14,1
2004	12,1	7,2	17,1	-0,9	13,8	3,7	9,0	11,4	12,3
2005	11,2	8,0	17,2	-2,6	12,7	10,7	9,1	5,9	12,2
2006	11,3	6,9	17,3	-8,4	17,1	12,1	7,2	3,2	12,1
2007	9,1	7,9	14,9	-5,9	15,5	10,4	6,9	1,7	11,2
2008	9,6	9,0	19,0	-6,9	11,0	19,2	4,9	3,6	12,2
2009	6,2	9,8	19,6	-10,1	14,9	13,7	5,2	6,4	12,9
2010	14,1	17,9	20,7	-8,5	11,7	14,9	6,6	6,1	14,6
2011	15,9	21,5	20,4	0,2	11,3	13,0	7,2	4,9	14,8
2012	13,9	25,5	20,3	-2,8	13,8	19,5	8,1	10,4	16,6
2013	19,1	17,5	23,6	-0,8	10,5	26,0	6,7	4,9	17,0
2014	9,0	17,7	22,8	-8,5	9,0	29,4	5,6	4,7	15,6
2015	19,4	18,4	24,8	5,9	10,2	22,4	6,8	6,2	17,5
2016	21,1	20,0	25,5	0,0	11,1	23,4	9,3	8,3	18,8

Sources : INS, BCEAO.

Tableau 8.5 Poids des différents secteurs dans le Produit Intérieur Brut nominal aux prix du marché (en pourcentage)

		Bénin	Burkina	Côte d'Ivoire	Guinée-Bissau	Mali	Niger	Sénégal	Togo	UEMOA
2013	Primaire	21,2	34,3	21,0	44,1	36,2	35,8	13,7	44,8	26,0
	Secondaire	20,3	18,9	26,0	14,4	19,2	21,6	20,7	21,1	21,9
	Tertiaire	58,5	46,9	53,1	41,4	44,6	42,6	65,6	34,1	52,1
	Total	100,0	100,0	100,0	100,0	100,0	100,0	100,0	100,0	100,0
2014	Primaire	20,8	32,2	21,2	41,1	36,8	36,5	13,5	47,6	26,0
	Secondaire	20,5	19,8	24,8	15,1	19,5	19,9	21,0	19,6	21,6
	Tertiaire	58,7	48,2	54,0	43,7	43,8	43,6	65,5	32,8	52,4
	Total	100,0	100,0	100,0	100,0	100,0	100,0	100,0	100,0	100,0
2015	Primaire	20,5	30,9	21,1	38,9	36,6	36,4	15,3	46,9	25,9
	Secondaire	22,0	20,7	25,2	14,7	18,0	17,6	20,4	20,1	21,5
	Tertiaire	57,5	48,4	53,7	46,4	45,4	46,0	64,4	33,1	52,6
	Total	100,0	100,0	100,0	100,0	100,0	100,0	100,0	100,0	100,0

Sources : INS, BCEAO.

Tableau 8.6 Taux de croissance réelle du PIB (Glissements annuels en pourcentage)

	Bénin	Burkina	Côte d'Ivoire	Guinée-Bissau	Mali	Niger	Sénégal	Togo	UEMOA
2013	6,9	6,2	9,3	3,2	2,3	5,3	3,5	4,0	6,0
2014	6,5	4,0	8,5	2,7	7,0	7,0	4,3	5,9	6,5
2015	5,2	4,0	10,3	4,8	5,8	3,6	6,5	5,5	7,0
2015 T1	4,5	5,0	10,4	4,7	5,5	3,4	5,3	5,7	6,9
T2	5,6	4,5	10,3	4,7	5,3	3,6	7,2	6,0	7,2
T3	5,6	4,0	10,0	4,7	5,5	3,7	5,4	3,9	6,7
T4	5,3	3,0	10,7	5,2	6,3	3,7	8,3	5,0	7,2
2016 T1	5,7	6,0	9,4	4,9	5,4	4,6	5,7	5,8	7,1

Sources : INS, BCEAO.

Graphique 8.2 Evolution du PIB réel dans l'UEMOA (Glissements annuels en pourcentage)

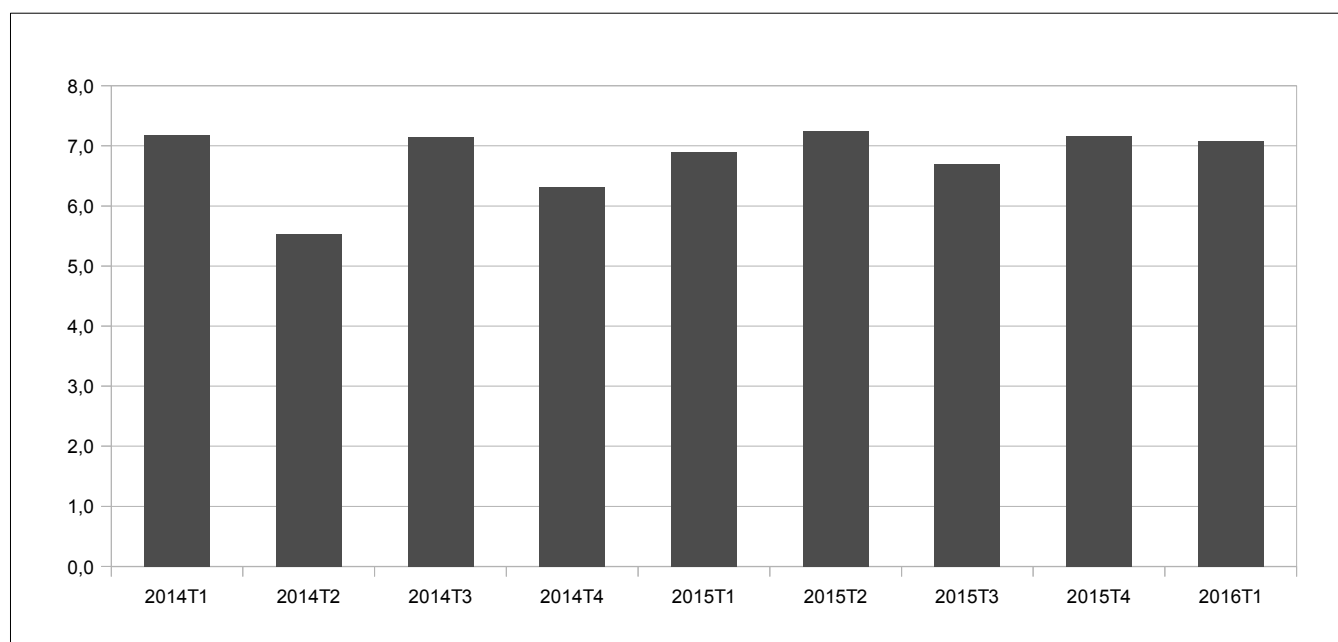

Source : BCEAO.

9. ENVIRONNEMENT INTERNATIONAL

Tableau 9.1 Taux de change effectif réel
(valeur moyenne sur la période : indice base 100 en 1996)

	Bénin	Burkina	Côte d'Ivoire	Guinée-Bissau	Mali	Niger	Sénégal	Togo	UEMOA
2013	94,9	100,7	107,1	138,3	98,9	92,6	89,1	108,2	99,5
2014	92,6	100,7	107,7	136,0	99,5	91,6	87,9	110,0	99,2
2015	85,2	98,1	104,6	123,8	96,9	87,8	83,7	105,7	94,6
2015 T1	86,4	97,5	102,0	123,1	96,1	87,5	83,4	105,9	94,8
T2	85,7	97,9	104,0	122,0	95,7	86,8	82,1	105,3	94,1
T3	84,9	98,8	105,8	124,0	97,8	88,0	83,0	106,7	95,3
T4	84,4	98,3	105,5	124,3	97,0	88,2	85,1	105,1	94,5
2016 T1	84,4	96,8	101,3	124,3	95,2	85,9	83,5	106,9	94,1
<i>Variation par rapport au trimestre précédent (en %)</i>									
2016 T1	0,1	-1,5	-4,0	0,0	-1,9	-2,6	-1,8	1,8	-0,5
<i>Variation par rapport au même trimestre de l'année précédente (en %)</i>									
2016 T1	-2,3	-0,7	-0,8	1,0	-0,9	-1,8	0,1	1,0	-0,8

Source : BCEAO.

Tableau 9.2 Taux de change effectif Nominal
(valeur moyenne sur la période : indice base 100 en 1996)

	Bénin	Burkina	Côte d'Ivoire	Guinée-Bissau	Mali	Niger	Sénégal	Togo	UEMOA
2013	127,7	113,1	129,2	127,0	108,2	125,7	118,8	134,8	128,5
2014	130,4	115,2	132,3	130,0	109,3	129,0	120,9	140,4	131,7
2015	123,5	112,9	129,9	119,1	106,1	125,7	117,1	136,0	127,5
2015 T1	123,2	112,6	129,5	119,1	105,6	125,4	116,9	134,8	127,1
T2	122,6	112,7	129,5	118,2	105,3	125,5	116,7	135,4	126,9
T3	124,3	113,3	130,5	119,8	106,5	126,3	117,6	137,0	128,2
T4	123,9	113,0	130,1	119,1	106,7	125,5	117,2	136,8	127,8
2016 T1	125,1	113,4	130,8	119,8	107,6	125,6	117,6	138,1	128,6
<i>Variation par rapport au trimestre précédent (en %)</i>									
2016 T1	1,0	0,3	0,5	0,6	0,8	0,0	0,4	1,0	0,7
<i>Variation par rapport au même trimestre de l'année précédente (en %)</i>									
2016 T1	1,6	0,7	1,0	0,6	1,9	0,1	0,6	2,5	1,2

Source : BCEAO.

Graphique 9.1 Evolution du taux de change effectif réel dans l'UEMOA
(Glissements annuels en pourcentage)

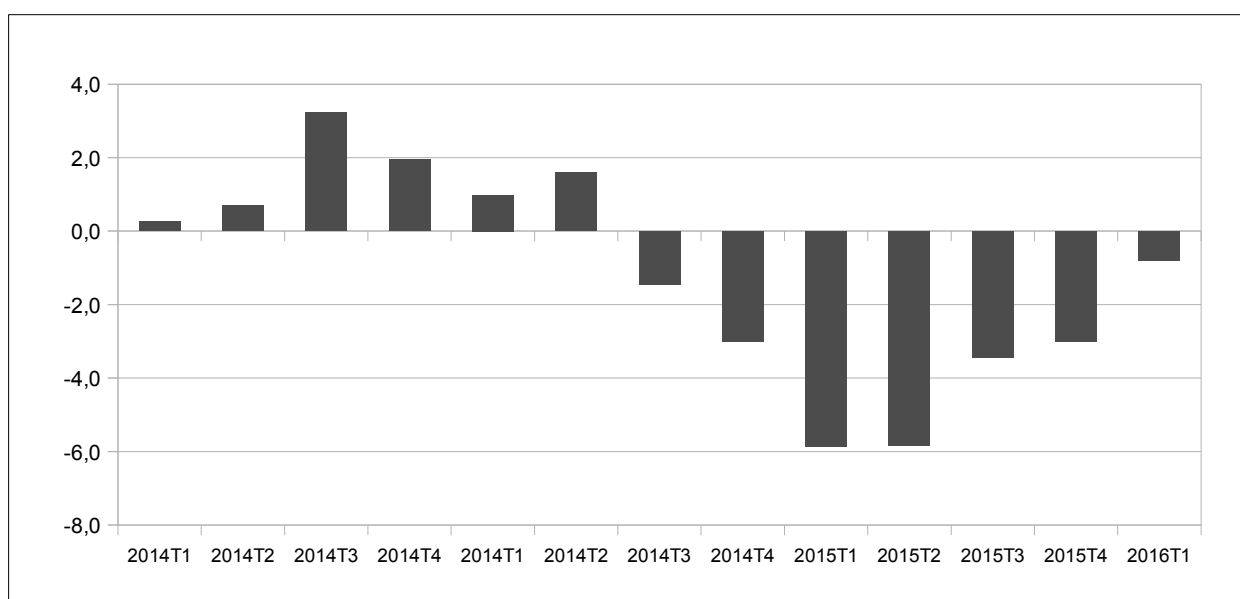

Source : BCEAO.

**Tableau 9.3 Taux de change bilatéraux
(valeur moyenne sur la période : unités de FCFA pour une unité de monnaie étrangère)**

	Dollar US	Yen japonais	Renminbi chinois	Livre Sterling	Naira nigérian	Cédi ghanéen	Dalasi gambien	Franc guinéen
2013	494,0421	5,0692	80,3506	772,5018	3,0719	238,7322	14,3705	0,0692
2014	512,0408	4,7181	82,8845	827,5252	3,0089	127,2488	13,2707	30,7508
2015	591,4495	4,8869	94,1219	903,9176	3,0091	158,0823	14,5916	0,0797
2015 T1	582,5440	4,8906	93,4028	882,5987	3,0121	170,3333	13,6497	0,0827
T2	593,9500	4,8945	95,7361	909,6197	3,0020	149,0667	14,0172	0,0836
T3	590,0015	4,8275	93,5842	914,4966	2,9873	154,5503	15,2231	0,0726
T4	599,3025	4,9351	93,7646	908,9554	3,0350	158,3790	15,4765	0,0799
2016 T1	595,4298	5,1648	90,9958	851,9247	3,0389	153,9323	15,3092	0,0788
2015 janv.	564,4583	4,7716	90,7660	855,4473	3,0450	173,0000	13,2208	0,0808
févr.	577,9357	4,8703	92,4404	885,8298	2,9431	170,0000	13,5189	0,0815
mars	605,2381	5,0300	97,0021	906,5188	3,0482	168,0000	14,2095	0,0859
avr.	608,5509	5,0875	98,1046	909,5355	3,0800	159,7000	14,2615	0,0860
mai	588,3022	4,8680	94,8394	909,2833	2,9700	149,7000	13,8022	0,0826
juin	584,9969	4,7280	94,2643	910,0402	2,9561	137,8000	13,9879	0,0823
juil.	596,5415	4,8345	96,0842	928,0659	3,0091	163,3790	15,4196	0,0833
août	588,8832	4,7837	92,8776	918,4500	2,9941	148,8960	15,1941	0,0525
sept.	584,5798	4,8643	91,7910	896,9739	2,9586	151,3760	15,0555	0,0820
oct.	583,8514	4,8647	91,9403	895,0157	2,9514	155,1210	15,1267	0,0809
nov.	610,9883	4,9846	95,9030	928,3286	3,0975	161,1660	15,7922	0,0799
déc.	603,0679	4,9559	93,4505	903,5220	3,0560	158,8500	15,5105	0,0788
2016 janv.	604,0120	5,1117	91,8797	869,2778	3,0788	155,9370	15,6056	0,0793
févr.	591,3252	5,1510	90,2801	845,7414	3,0249	151,3590	15,4054	0,0785
mars	590,9523	5,2315	90,8276	840,7549	3,0131	154,5010	14,9165	0,0787
<i>Variation par rapport au trimestre précédent (en %)</i>								
2016 T1	-0,6	4,7	-3,0	-6,3	0,1	-2,8	-1,1	-1,3
<i>Variation par rapport au même trimestre de l'année précédente (en %)</i>								
2016 T1	2,2	5,6	-2,6	-3,5	0,9	-9,6	12,2	-4,7

Source : BCEAO.

**Graphique 9.2 Taux de change bilatéraux
(valeur moyenne sur la période : unités de FCFA pour une unité de monnaie étrangère)**

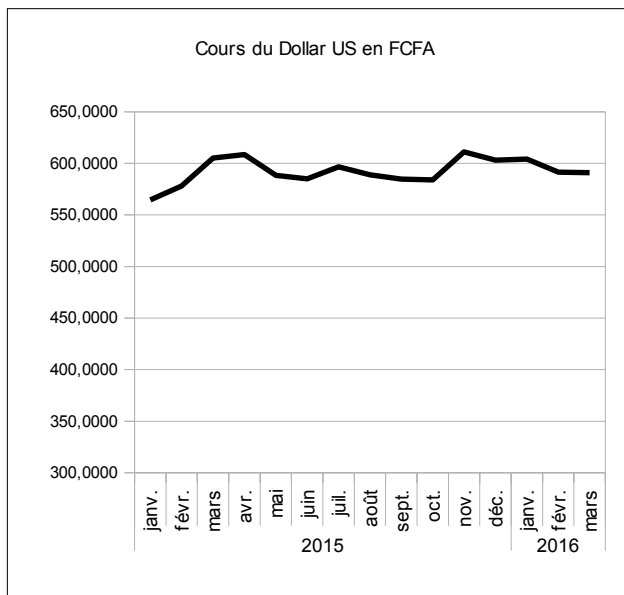

source : BCEAO.

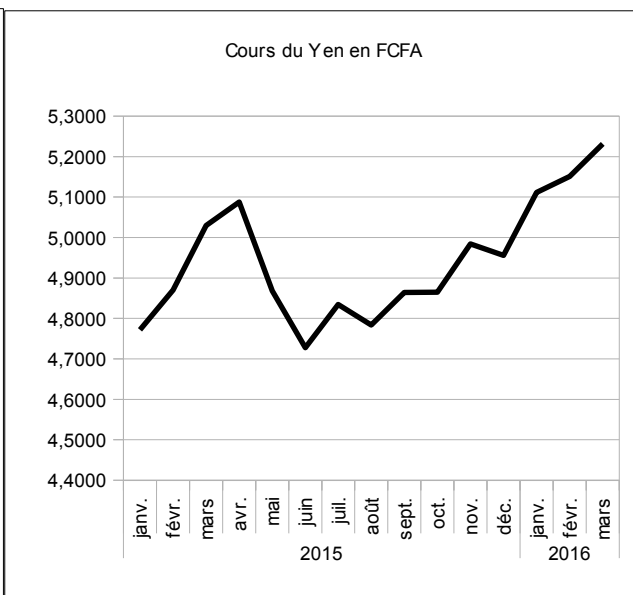

source : BCEAO.

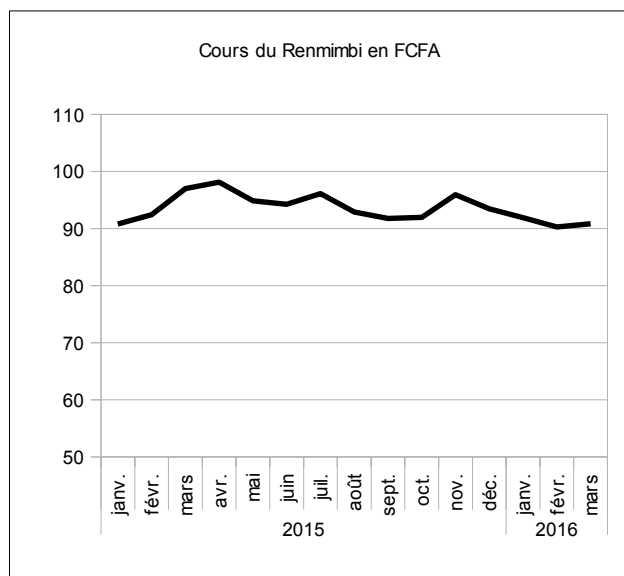

source : BCEAO.

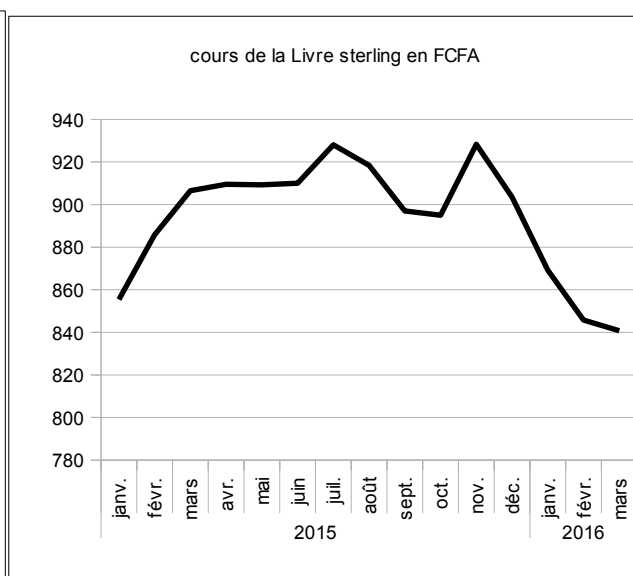

source : BCEAO.

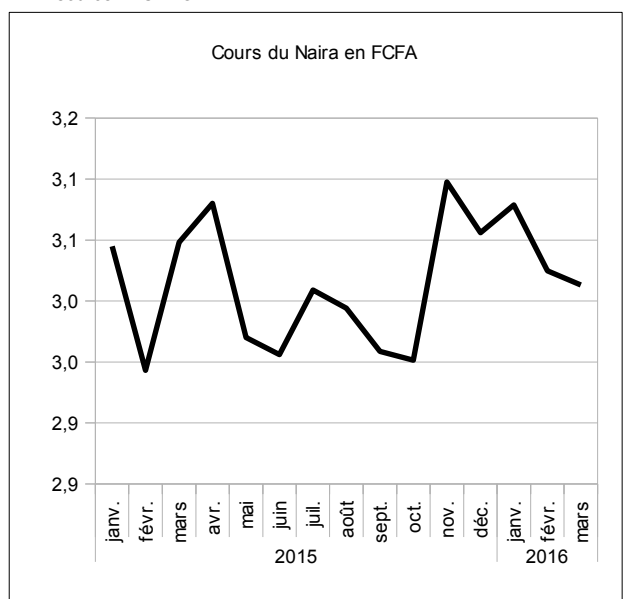

source : BCEAO.

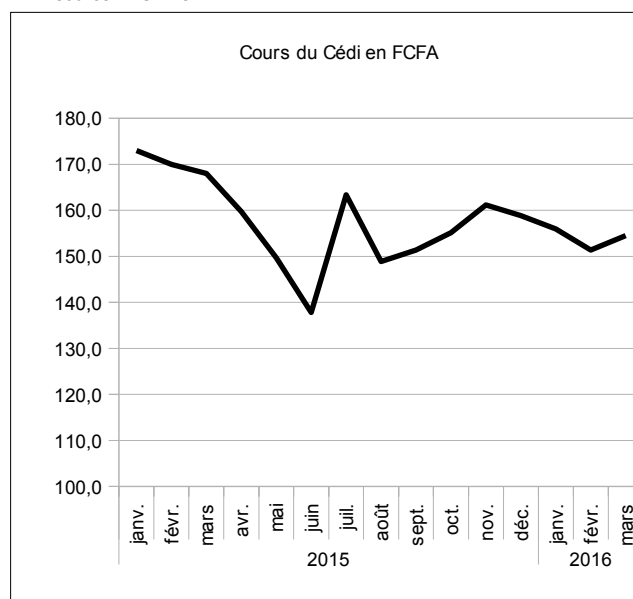

source : BCEAO.

**Tableau 9.4 Cours mondiaux des matières premières exportées et importées dans l'Union
(valeur moyenne sur la période)**

		Café robusta (010)(OIC) cents/livre	Cacao (004) (OICC) cents/livre	Coton (003) (N Y 2è) cents/livre	huile palmiste \$/tm	Caoutchouc (008) (IRA) eurocents	Pétrole (N.Y.) \$/baril	Or brut \$/l'once	Blé cbot (cents/boiss eau)	Riz cbot (cents/livre)
2013		93,0327	110,6235	84,1820	896,0944	195,8400	98,0477	1 411,0313	684,3673	15,4725
2014		99,4679	138,8874	74,8952	1 209,4009	136,4567	92,4216	1 266,2705	589,1933	13,9668
2015		86,7931	142,1279	63,6644	1 103,4841	130,3493	49,6890	1 155,8484	507,7964	11,0738
2015	T1	95,1341	132,3055	62,1258	1 130,9163	135,8947	49,7800	1 219,2249	518,9912	10,7837
	T2	88,5797	139,0667	65,6781	1 114,8939	144,7239	58,7616	1 193,0439	505,8392	9,8975
	T3	83,6298	147,5037	63,7842	1 059,8195	126,7968	46,9949	1 123,9604	512,6808	11,7008
	T4	79,8290	149,6357	63,0696	1 108,3066	113,9816	43,2194	1 087,1643	493,6744	11,9134
2016	T1	73,3528	135,1918	59,7022	1 273,9397	109,2374	34,9631	1 180,6023	465,8287	10,8259
2015	janv.	97,2071	132,5027	60,0570	1 145,4762	131,0250	47,9040	1 251,8452	545,0736	11,1936
	févr.	97,1580	133,6005	63,4137	1 155,0000	135,6250	51,8163	1 227,2000	517,6728	10,4700
	mars	91,0373	130,8134	62,9068	1 092,2727	141,0341	49,6195	1 178,6295	494,2273	10,6875
	avr.	90,7322	129,9999	65,1159	1 080,4545	139,1705	56,0345	1 197,9381	503,9668	10,2496
	mai	86,1695	140,4904	65,8829	1 134,0000	146,2625	60,0771	1 199,9526	495,2100	9,5848
	juin	88,8373	146,7098	66,0355	1 130,2273	148,7386	60,1730	1 181,2409	518,3409	9,8582
	juil.	86,0274	150,8762	65,3343	1 112,7500	139,1304	51,5112	1 130,0022	549,5707	10,8824
	août	84,6014	142,9941	64,1910	1 038,0952	125,4419	43,4838	1 117,8881	498,7560	11,6393
	sept.	80,2605	148,6407	61,8273	1 028,6134	115,8182	45,9895	1 123,9909	489,7159	12,5807
	oct.	81,4897	145,0804	62,4077	1 105,0000	115,8808	46,9091	1 108,2354	507,1080	12,4248
	nov.	80,2618	152,4550	62,5303	1 072,2381	114,1209	44,1496	1 084,6871	494,7619	11,9762
	déc.	77,7355	151,3718	64,2709	1 147,6818	111,9432	38,5995	1 068,5705	479,1534	11,3391
2016	janv.	73,2375	133,9218	62,2943	1 155,2000	104,4875	32,8530	1 096,2300	472,9130	11,1750
	févr.	72,7710	132,2520	59,4190	1 229,1190	102,9405	32,5381	1 200,7357	460,6181	11,0324
	mars	74,0500	139,4015	57,3932	1 437,5000	120,2841	39,4982	1 244,8412	463,9550	10,2705
		<i>Variation par rapport au trimestre précédent (en %)</i>								
2016	T1	-8,1	-9,7	-5,3	14,9	-4,2	-19,1	8,6	-5,6	-9,1
		<i>Variation par rapport au même trimestre de l'année précédente (glissement annuel en %)</i>								
2016	T1	-22,9	2,2	-3,9	12,6	-19,6	-29,8	-3,2	-10,2	0,4

Source : Reuters.

**Graphique 9.3 Cours des matières premières exportées par l'Union
(valeur moyenne sur la période)**

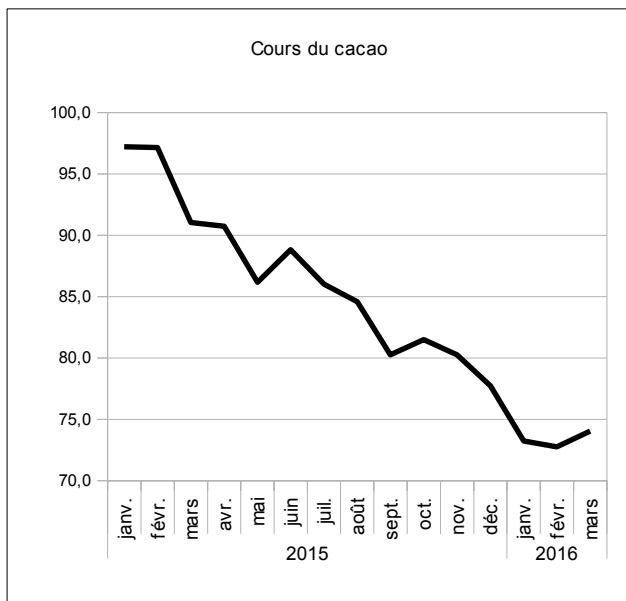

source : Reuters.

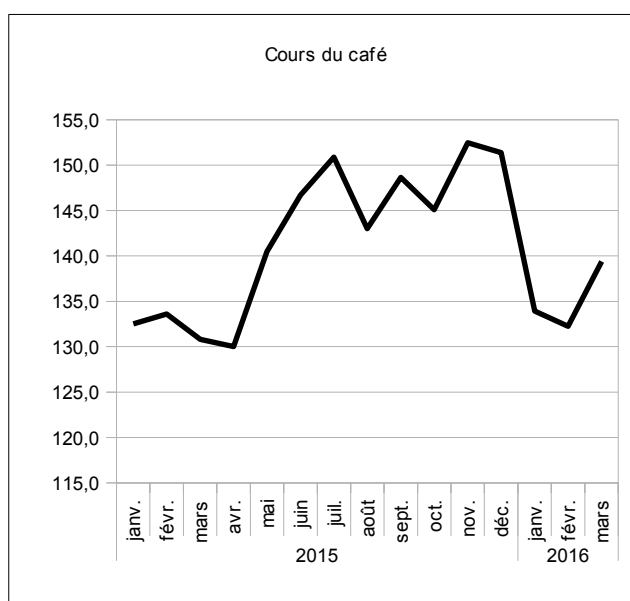

source : Reuters.

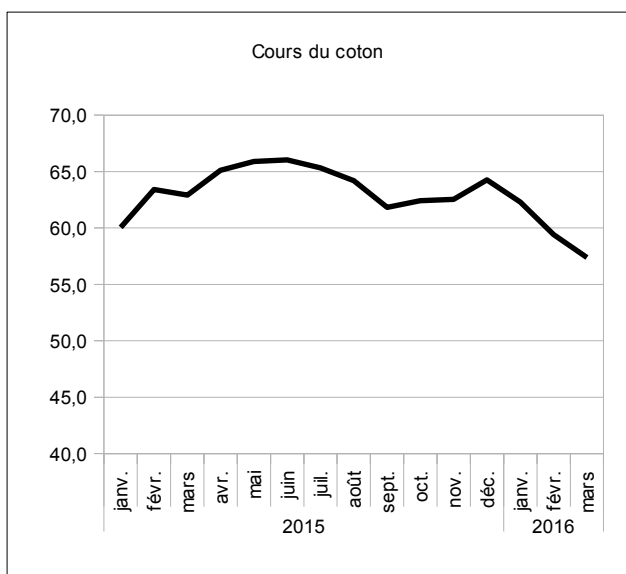

source : Reuters.

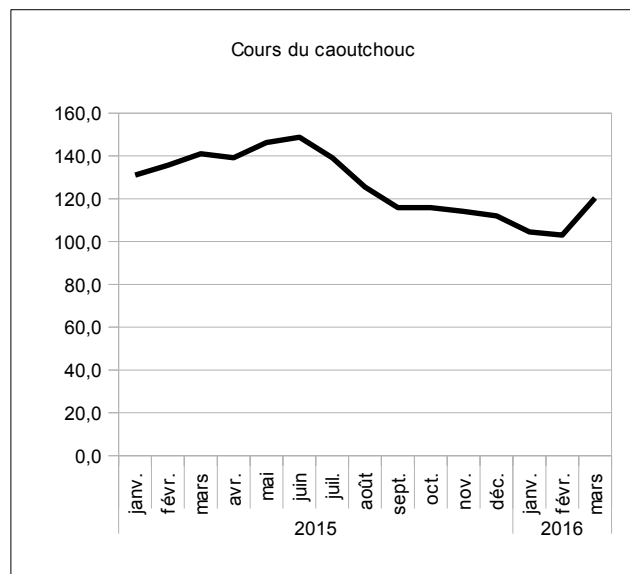

source : Reuters.

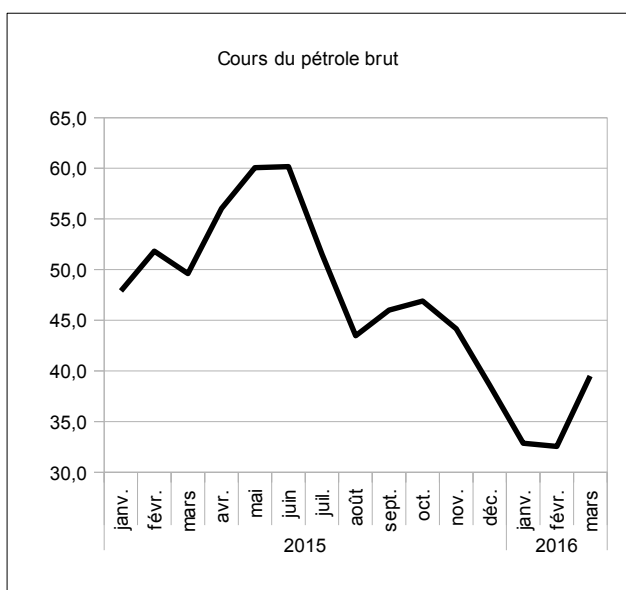

source : Reuters.

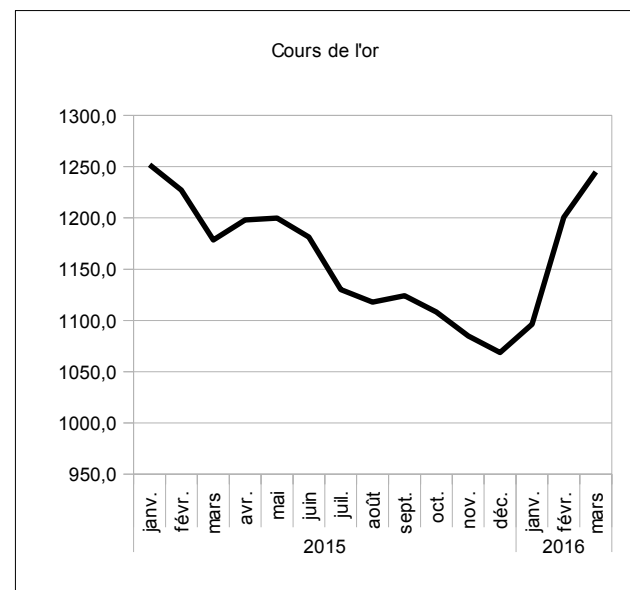

source : Reuters.

10. ECHANGES EXTERIEURS

Tableau 10.1 UEMOA- Exportations de biens
(Total sur la période)

	Total	Produits du cacao	Produits du café	Produits du coton	Produits de l'anacarde	Or et métaux précieux	Uranium	Produits pétroliers	Caoutchouc	Produits divers
Valeur (en milliards de FCFA)										
2013	12 701,3	1 939,0	95,1	679,6	275,3	2 318,1	302,8	1 846,1	376,8	4 868,5
2014	13 340,5	2 302,9	65,1	743,8	514,8	2 290,5	240,5	1 679,8	302,7	5 200,5
2015	13 560,1	3 045,4	72,3	727,4	678,1	2 579,4	190,1	1 475,0	296,3	4 496,0
2015 T1	3 529,5	625,2	42,5	211,3	211,2	708,3	37,3	357,2	78,1	1 258,6
T4	3 540,3	693,9	39,6	203,2	187,1	655,4	74,3	376,7	75,5	1 234,5
2016 T1	3 485,8	634,3	39,5	205,1	214,1	704,0	32,9	310,5	75,0	1 270,6
<i>Variation par rapport au trimestre précédent (en %)</i>										
2016 T1	-1,5	-8,6	-0,3	0,9	14,4	7,4	-55,7	-17,6	-0,7	2,9
<i>Variation par rapport au même trimestre de l'année précédente (glissement annuel en %)</i>										
2016 T1	-1,2	1,4	-7,1	-2,9	1,4	-0,6	-11,9	-13,1	-4,0	1,0

Source : BCEAO.

Tableau 10.2 UEMOA- Importations de biens
(Total sur la période)

	Total CAF	Produits alimentaires	Biens de consommation courante	Produits énergétiques	Biens intermédiaires	Biens d'équipement	Produits divers
Valeur (en milliards de FCFA)							
2013	16 810,0	2 939,8	1 800,4	4 073,4	2 992,6	3 394,9	1 608,9
2014	16 879,3	3 193,8	2 076,8	3 851,9	2 941,8	3 541,3	1 273,8
2015	16 701,2	3 062,4	2 144,8	3 085,0	3 136,6	3 733,6	1 538,9
2015 T1	4 528,6	776,4	373,5	737,1	758,7	1 066,7	816,2
T4	4 436,4	749,4	372,7	675,1	757,7	1 067,4	814,1
2016 T1	4 365,2	763,2	377,1	550,5	759,2	1 078,2	837,1
<i>Variation par rapport au trimestre précédent (en %)</i>							
2016 T1	-1,6	1,8	1,2	-18,5	0,2	1,0	2,8
<i>Variation par rapport au même trimestre de l'année précédente (glissement annuel en %)</i>							
2016 T1	-3,6	-1,7	1,0	-25,3	0,1	1,1	2,6

Source : BCEAO.

**Tableau 10.3.1 BENIN- Balance des Paiements
(valeur en fin de période en milliards de FCFA)**

LIBELLE POSTE	2012	2013	2014	2015 (*)	2016 (**)
a- Compte des transactions courantes (1+2+3)	-294,6	-332,6	-437,5	-381,0	-381,5
1- Biens et services	-362,8	-424,1	-552,4	-457,9	-456,5
Balance des biens	-285,6	-302,3	-351,3	-297,7	-346,5
Exportations de biens FOB	736,5	979,1	1 267,3	1 051,7	1 051,8
Importations de biens FOB	-1 022,1	-1 281,4	-1 618,5	-1 349,4	-1 398,3
Importations de biens CAF	-1 194,1	-1 487,1	-1 895,0	-1 582,0	-1 639,2
Balance des services	-77,2	-121,8	-201,1	-160,1	-110,0
2- Revenu primaire	-34,1	-34,1	-30,2	-35,9	-39,0
Dont intérêts sur la dette	-10,6	-9,8	-10,3	-16,0	-24,1
3- Revenu secondaire	102,3	125,6	145,1	112,8	114,0
- Administrations publiques	31,8	39,0	44,0	22,8	24,0
Dont aides budgétaires	31,8	32,8	8,2	0,0	11,7
- Autres secteurs	70,5	86,6	101,1	90,0	90,0
Dont transferts de fonds des migrants	58,9	69,8	77,1	69,8	65,0
b- Compte de capital (4+5)	85,0	91,9	125,2	89,5	105,3
4- Acquisition/cessions d'actifs non financiers	0,0	-0,1	-0,7	0,0	0,0
5- Transferts de capital	85,0	91,9	125,9	89,5	105,3
- Administrations publiques	53,8	57,3	63,9	28,8	65,3
Remises de dette	0,0	0,0	0,0	0,0	0,0
Autres transferts de capital	53,8	57,3	63,9	28,8	65,3
- Autres secteurs	31,2	34,6	62,0	60,7	40,0
c. Solde des comptes des transactions courantes et de capital (a+b)	-209,6	-240,7	-312,3	-291,5	-276,2
d- Compte financier (6+7+8+9)	-269,7	-331,7	-480,1	-374,3	-288,0
6- Investissement direct	-123,2	-149,0	-191,8	-120,0	-130,6
7- Investissements de portefeuille	-35,2	-19,5	-23,9	-40,7	-42,5
8- Dérivés financiers	0,0	0,0	0,0	0,0	0,0
9- Autres investissements	-111,4	-163,2	-264,4	-213,6	-114,8
- Administrations publiques	-44,3	-173,9	-210,1	-176,4	-78,2
- Tirages	69,3	202,1	236,7	205,3	125,3
- Variations des arriérés	0,0	0,0	0,0	0,0	0,0
- Rééchelonnement	0,0	0,0	0,0	0,0	0,0
- Autre financement exceptionnel	0,0	0,0	0,0	0,0	0,0
- Amortissements	-25,0	-28,2	-26,6	-28,9	-47,1
- Autres secteurs	-67,1	10,7	-54,2	-37,2	-36,6
Pour mémoire : financement exceptionnel	0,0	0,0	0,0	0,0	0,0
- Variations des arriérés	0,0	0,0	0,0	0,0	0,0
- Rééchelonnement	0,0	0,0	0,0	0,0	0,0
- Remise de dettes	0,0	0,0	0,0	0,0	0,0
- Autres (financement à rechercher)	0,0	0,0	0,0	0,0	0,0
e- Erreurs et omissions nettes	9,4	8,1	7,2	0,0	0,0
f- Solde global (a+b-d+e)	69,5	99,1	175,1	82,8	11,8
g- Ecart d'évaluation	-0,6	0,0	0,0	0,0	0,0
h- Variation des avoirs extérieurs nets	-68,9	-99,1	-175,1	-82,8	-11,8
Balance courante hors dons/PIB (%)	-7,9	-8,1	-9,4	-7,6	-7,3

Source : BCEAO

(*) Estimations (**) Projections

**Tableau 10.3.2 BURKINA- Balance des Paiements
(valeur en fin de période en milliards de FCFA)**

LIBELLE POSTE	2012	2013	2014	2015 (*)	2016 (**)
a- Compte des transactions courantes (1+2+3)	-82,9	-664,6	-493,2	-448,3	-487,3
1- Biens et services	-299,1	-788,2	-551,8	-578,8	-589,7
Balance des biens	108,5	-328,8	-128,6	-127,1	-141,0
Exportations de biens FOB	1 464,3	1 315,3	1 362,3	1 404,0	1 383,6
Importations de biens FOB	-1 355,8	-1 644,2	-1 490,9	-1 531,0	-1 524,5
Importations de biens CAF	-1 824,0	-2 156,4	-1 770,4	-1 818,0	-1 810,3
Balance des services	-407,6	-459,4	-423,2	-451,7	-448,7
2- Revenu primaire	-39,1	-93,3	-177,5	-136,5	-113,7
Dont intérêts sur la dette	-13,0	-12,8	-14,7	-15,9	-21,7
3- Revenu secondaire	255,3	216,9	236,1	267,0	216,0
- Administrations publiques	179,5	128,2	114,3	140,4	82,9
Dont aides budgétaires	161,4	119,1	98,9	124,8	66,2
- Autres secteurs	75,7	88,7	121,8	126,6	133,2
Dont transferts de fonds des migrants	99,3	144,3	179,7	192,8	201,1
b- Compte de capital (4+5)	137,8	238,4	200,2	153,8	253,4
4- Acquisition/cessions d'actifs non financiers	0,1	-0,2	0,0	0,1	0,2
5- Transferts de capital	137,7	238,6	200,2	153,6	253,2
- Administrations publiques	111,6	205,2	157,5	105,2	200,2
Remises de dette	0,0	0,0	0,0	0,0	0,0
Autres transferts de capital	111,6	205,2	157,5	105,2	200,2
- Autres secteurs	26,1	33,4	42,6	48,4	53,0
c. Solde des comptes des transactions courantes et de capital (a+b)	54,9	-426,2	-293,0	-294,5	-234,0
d- Compte financier (6+7+8+9)	61,3	-281,9	-164,2	-536,0	-224,0
6- Investissement direct	-130,9	-213,4	-141,6	-134,5	-109,7
7- Investissements de portefeuille	-16,7	-6,9	86,2	-4,4	-6,0
8- Dérivés financiers	0,0	0,0	0,0	0,0	0,0
9- Autres investissements	208,8	-61,5	-108,8	-397,1	-108,3
- Administrations publiques	-85,5	-34,4	-51,4	-89,2	-99,3
- Tirages	107,3	60,5	82,2	122,1	126,8
- Variations des arriérés	0,0	0,0	0,0	0,0	0,0
- Rééchelonnement	0,0	0,0	0,0	0,0	0,0
- Autre financement exceptionnel	0,0	0,0	0,0	0,0	0,0
- Amortissements	-21,7	-26,0	-30,8	-32,9	-27,5
- Autres secteurs	294,3	-27,1	-57,3	-307,9	-9,0
Pour mémoire : financement exceptionnel	0,0	0,0	0,0	0,0	0,0
- Variations des arriérés	0,0	0,0	0,0	0,0	0,0
- Rééchelonnement	0,0	0,0	0,0	0,0	0,0
- Remise de dettes	0,0	0,0	0,0	0,0	0,0
- Autres (financement à rechercher)	0,0	0,0	0,0	0,0	0,0
e- Erreurs et omissions nettes	3,4	-3,8	-4,1	4,6	0,0
f- Solde global (a+b-d+e)	-2,9	-148,1	-132,9	246,0	-10,0
g- Ecart d'évaluation	0,2	4,1	0,0	0,0	0,0
h- Variation des avoirs extérieurs nets	2,7	143,9	132,9	-246,0	10,0
Balance courante hors dons/PIB (%)	-4,3	-13,1	-9,6	-8,7	-7,8

Source : BCEAO

(*) Estimations (**) Projections

Tableau 10.3.3 COTE D'IVOIRE- Balance des Paiements
(valeur en fin de période en milliards de FCFA)

LIBELLE POSTE	2012	2013	2014	2015 (*)	2016 (**)
a- Compte des transactions courantes (1+2+3)	-163,7	-208,8	252,1	140,1	-185,6
1- Biens et services	572,1	453,4	846,9	859,5	582,4
Balance des biens	1 565,6	1 479,2	1 914,8	2 023,4	1 665,8
Exportations de biens FOB	6 189,4	5 952,9	6 411,3	6 453,9	6 149,0
Importations de biens FOB	-4 623,7	-4 473,6	-4 496,5	-4 430,5	-4 483,2
Importations de biens CAF	-5 570,6	-5 270,8	-5 290,0	-5 212,3	-5 274,3
Balance des services	-993,5	-1 025,8	-1 067,9	-1 163,9	-1 083,4
2- Revenu primaire	-469,9	-445,1	-449,3	-525,1	-561,2
Dont intérêts sur la dette	-153,4	-99,1	-94,2	-152,2	-169,7
3- Revenu secondaire	-265,8	-217,1	-145,5	-194,4	-206,8
- Administrations publiques	-22,1	64,6	124,1	103,2	94,8
Dont aides budgétaires	29,7	64,6	124,2	153,6	147,6
- Autres secteurs	-243,7	-281,7	-269,6	-297,6	-301,5
Dont transferts de fonds des migrants	95,6	96,9	97,7	98,5	99,3
b- Compte de capital (4+5)	4 141,1	94,8	138,6	128,6	185,7
4- Acquisition/cessions d'actifs non financiers	-0,5	-1,6	1,3	0,0	0,0
5- Transferts de capital	4 141,6	96,3	137,3	128,6	185,7
- Administrations publiques	4 141,6	96,3	137,3	128,6	185,7
Remises de dette	4 090,0	0,0	0,0	0,0	0,0
Autres transferts de capital	51,5	96,3	137,3	128,6	185,7
- Autres secteurs	0,0	0,0	0,0	0,0	0,0
c. Solde des comptes des transactions courantes et de capital (a+b)	3 977,5	-114,1	390,7	268,7	0,1
d- Compte financier (6+7+8+9)	4 202,1	-80,0	90,0	64,4	-68,1
6- Investissement direct	-161,3	-204,5	-208,9	-250,9	-280,6
7- Investissements de portefeuille	-72,6	-86,1	-462,8	-387,3	-327,6
8- Dérivés financiers	0,0	0,0	0,0	0,0	0,0
9- Autres investissements	4 436,1	210,7	761,7	702,6	540,1
- Administrations publiques	3 973,3	-190,7	-106,3	-191,2	-170,8
- Tirages	85,0	334,9	332,3	422,5	424,7
- Variations des arriérés	-195,8	-16,8	0,0	0,0	0,0
- Rééchelonnement	227,5	0,0	0,0	0,0	0,0
- Autre financement exceptionnel	0,0	0,0	0,0	0,0	0,0
- Amortissements	-3 862,5	-127,5	-226,0	-231,3	-253,9
- Autres secteurs	462,8	401,4	868,0	893,8	710,9
Pour mémoire : financement exceptionnel	4 121,8	-16,8	0,0	0,0	0,0
- Variations des arriérés	-195,8	-16,8	0,0	0,0	0,0
- Rééchelonnement	227,5	0,0	0,0	0,0	0,0
- Remise de dettes	4 090,0	0,0	0,0	0,0	0,0
- Autres (financement à rechercher)	0,0	0,0	0,0	0,0	0,0
e- Erreurs et omissions nettes	-39,1	36,7	-27,0	0,0	0,0
f- Solde global (a+b-d+e)	-263,7	2,6	273,7	204,3	68,3
g- Ecart d'évaluation	7,8	0,0	-47,5	0,0	0,0
h- Variation des avoirs extérieurs nets	256,0	-2,6	-226,2	-204,3	-68,3
Balance courante hors dons/PIB (%)	-1,4	-1,8	0,8	-0,1	-1,6

(*) Estimations (**) Projections

Tableau 10.3.4 GUINEE-BISSAU- Balance des Paiements
(valeur en fin de période en milliards de FCFA)

LIBELLE POSTE	2012	2013	2014	2015 (*)	2016 (**)
a- Compte des transactions courantes (1+2+3)	-42,5	-25,9	3,1	23,3	-10,3
1- Biens et services	-51,6	-39,1	-58,2	-23,3	-49,4
Balance des biens	-25,7	-14,8	-23,8	17,4	-7,4
Exportations de biens FOB	67,1	75,5	82,1	153,0	135,5
Importations de biens FOB	-92,8	-90,3	-105,9	-135,6	-142,9
Importations de biens CAF	-107,9	-105,7	-128,5	-164,6	-173,4
Balance des services	-25,9	-24,3	-34,4	-40,7	-42,0
2- Revenu primaire	-16,9	-4,0	18,5	12,0	8,6
Dont intérêts sur la dette	-0,3	-0,1	-1,3	-1,1	-1,2
3- Revenu secondaire	26,0	17,1	42,9	34,6	30,5
- Administrations publiques	11,9	1,9	23,6	11,3	7,1
Dont aides budgétaires	11,9	1,9	23,3	11,3	7,1
- Autres secteurs	14,1	15,3	19,3	23,3	23,4
Dont transferts de fonds des migrants	12,4	14,8	19,2	15,8	17,3
b- Compte de capital (4+5)	15,9	15,8	27,4	27,0	28,1
4- Acquisition/cessions d'actifs non financiers	0,0	0,0	0,0	0,0	0,0
5- Transferts de capital	15,9	15,8	27,4	27,0	28,1
- Administrations publiques	15,9	15,8	26,1	25,7	27,9
Remises de dette	0,0	0,0	0,0	0,0	0,0
Autres transferts de capital	15,9	15,8	26,1	25,7	27,9
- Autres secteurs	0,0	0,0	1,3	1,3	0,2
c. Solde des comptes des transactions courantes et de capital (a+b)	-26,7	-10,1	30,5	50,3	17,8
d- Compte financier (6+7+8+9)	1,7	-15,9	-40,3	9,4	4,7
6- Investissement direct	-3,5	-9,7	-12,7	-13,1	-13,2
7- Investissements de portefeuille	0,0	0,0	0,1	-5,0	-0,2
8- Dérivés financiers	0,0	0,0	0,0	0,0	0,0
9- Autres investissements	5,2	-6,2	-27,8	27,5	18,1
- Administrations publiques	-7,6	-12,4	-24,1	-6,5	-11,9
- Tirages	7,6	12,5	27,0	8,0	13,3
- Variations des arriérés	0,0	0,0	0,0	0,0	0,0
- Rééchelonnement	0,0	0,0	0,0	0,0	0,0
- Autre financement exceptionnel	0,0	0,0	0,0	0,0	0,0
- Amortissements	0,0	-0,1	-2,9	-1,5	-1,4
- Autres secteurs	12,8	6,2	-3,7	34,0	30,0
Pour mémoire : financement exceptionnel	0,0	0,0	0,0	0,0	0,0
- Variations des arriérés	0,0	0,0	0,0	0,0	0,0
- Rééchelonnement	0,0	0,0	0,0	0,0	0,0
- Remise de dettes	0,0	0,0	0,0	0,0	0,0
- Autres (financement à rechercher)	0,0	0,0	0,0	0,0	0,0
e- Erreurs et omissions nettes	-4,9	5,0	5,4	-5,2	0,0
f- Solde global (a+b-d+e)	-33,2	10,7	76,2	35,7	13,1
g- Ecart d'évaluation	-1,5	-0,4	0,0	0,0	0,0
h- Variation des avoirs extérieurs nets	34,8	-10,3	-76,2	-35,7	-13,1
Balance courante hors dons/PIB (%)	-10,4	-5,4	-3,8	2,0	-2,7

(*) Estimations (**) Projections

Tableau 10.3.5 MALI- Balance des Paiements
(valeur en fin de période en milliards de FCFA)

LIBELLE POSTE	2012	2013	2014	2015 (*)	2016 (**)
a- Compte des transactions courantes (1+2+3)	-139,3	-185,1	-334,1	-252,6	-247,3
1- Biens et services	-310,2	-976,9	-1 101,3	-1 085,0	-1 074,8
Balance des biens	57,0	-122,7	-251,3	-136,9	-125,2
Exportations de biens FOB	1 532,2	1 419,5	1 374,2	1 485,4	1 435,1
Importations de biens FOB	-1 475,2	-1 542,3	-1 625,5	-1 622,4	-1 560,3
Importations de biens CAF	-1 799,0	-1 880,8	-1 935,1	-1 931,4	-1 857,5
Balance des services	-367,2	-854,1	-850,1	-948,1	-949,6
2- Revenu primaire	-234,8	-213,7	-190,0	-230,1	-247,9
Dont intérêts sur la dette	-17,9	-18,4	-17,2	-23,3	-25,4
3- Revenu secondaire	405,8	1 005,5	957,2	1 062,5	1 075,4
- Administrations publiques	29,0	625,4	569,8	660,3	653,6
Dont aides budgétaires	3,8	110,8	70,2	74,0	67,3
- Autres secteurs	376,8	380,1	387,4	402,3	421,8
Dont transferts de fonds des migrants	367,4	423,4	379,6	383,7	402,9
b- Compte de capital (4+5)	53,4	129,3	114,1	147,6	135,6
4- Acquisition/cessions d'actifs non financiers	-1,8	-0,8	-2,0	0,0	0,0
5- Transferts de capital	55,2	130,1	116,1	147,6	135,6
- Administrations publiques	15,8	105,3	96,7	130,3	118,3
Remises de dette	6,6	25,5	14,9	59,3	17,7
Autres transferts de capital	9,2	79,8	81,8	71,0	100,6
- Autres secteurs	39,4	24,8	19,4	17,3	17,3
c. Solde des comptes des transactions courantes et de capital (a+b)	-85,9	-55,8	-220,1	-105,0	-111,6
d- Compte financier (6+7+8+9)	-97,4	-137,9	-112,0	-19,2	-45,9
6- Investissement direct	-195,0	-150,7	-70,9	-60,8	-62,6
7- Investissements de portefeuille	-5,2	-0,5	-88,9	-78,3	-62,5
8- Dérivés financiers	0,0	0,0	0,0	0,0	0,0
9- Autres investissements	102,8	13,3	47,8	119,9	79,2
- Administrations publiques	-5,0	-77,8	-55,6	-127,7	-174,8
- Tirages	22,9	135,7	119,5	225,2	233,2
- Variations des arriérés	21,6	-15,0	-11,9	0,0	0,0
- Rééchelonnement	0,0	0,0	0,0	0,0	0,0
- Autre financement exceptionnel	0,0	0,0	0,0	0,0	0,0
- Amortissements	-39,5	-42,9	-52,0	-97,5	-58,4
- Autres secteurs	107,8	91,1	103,4	247,6	254,0
Pour mémoire : financement exceptionnel	28,2	40,5	26,8	59,3	17,7
- Variations des arriérés	21,6	15,0	11,9	0,0	0,0
- Rééchelonnement	0,0	0,0	0,0	0,0	0,0
- Remise de dettes	6,6	25,5	14,9	59,3	17,7
- Autres (financement à rechercher)	0,0	0,0	0,0	0,0	0,0
e- Erreurs et omissions nettes	-10,5	-18,0	-24,9	-1,3	0,0
f- Solde global (a+b-d+e)	1,1	64,1	-133,0	-87,1	-65,7
g- Ecart d'évaluation	1,7	0,0	0,0	0,0	0,0
h- Variation des avoirs extérieurs nets	-2,8	-64,1	133,0	87,1	65,7
Balance courante hors dons/PIB (%)	-2,7	-4,5	-5,7	-4,2	-3,8

Source : BCEAO

(*) Estimations (**) Projections

Tableau 10.3.6 NIGER- Balance des Paiements
(valeur en fin de période en milliards de FCFA)

LIBELLE POSTE	2012	2013	2014	2015 (*)	2016 (**)
a- Compte des transactions courantes (1+2+3)	-521,6	-568,3	-645,3	-737,2	-673,5
1- Biens et services	-620,3	-623,0	-742,8	-856,0	-747,8
Balance des biens	-235,2	-212,3	-367,9	-487,7	-420,3
Exportations de biens FOB	736,4	784,6	715,1	610,8	633,6
Importations de biens FOB	-971,5	-996,9	-1 083,0	-1 098,5	-1 053,8
Importations de biens CAF	-1 222,1	-1 253,9	-1 364,9	-1 384,4	-1 328,1
Balance des services	-385,1	-410,8	-374,9	-368,2	-327,5
2- Revenu primaire	-69,1	-91,3	-75,0	-50,9	-57,6
Dont intérêts sur la dette	-6,8	-28,7	-30,3	-36,7	-38,6
3- Revenu secondaire	167,8	146,0	172,5	169,7	131,9
- Administrations publiques	117,9	78,7	91,8	94,9	54,2
Dont aides budgétaires	93,1	53,9	67,9	76,6	38,2
- Autres secteurs	49,9	67,3	80,8	74,8	77,7
Dont transferts de fonds des migrants	45,4	16,6	26,6	24,6	25,6
b- Compte de capital (4+5)	139,3	282,1	184,1	175,5	205,5
4- Acquisition/cessions d'actifs non financiers	-1,3	15,6	16,0	0,0	0,0
5- Transferts de capital	140,6	266,5	168,1	175,5	205,5
- Administrations publiques	126,5	251,7	154,3	156,0	184,2
Remises de dette	3,0	0,7	0,0	0,0	0,0
Autres transferts de capital	123,5	251,0	154,3	156,0	184,2
- Autres secteurs	14,1	14,8	13,8	19,5	21,3
c. Solde des comptes des transactions courantes et de capital (a+b)	-382,3	-286,3	-461,2	-561,7	-468,0
d- Compte financier (6+7+8+9)	-550,2	-392,7	-648,3	-425,6	-428,9
6- Investissement direct	-428,4	-305,5	-362,6	-299,0	-159,3
7- Investissements de portefeuille	-4,9	9,4	-61,8	-94,2	-9,6
8- Dérivés financiers	0,0	0,0	0,0	0,0	0,0
9- Autres investissements	-116,9	-96,6	-223,9	-32,4	-260,0
- Administrations publiques	-73,1	-107,7	-114,5	-211,5	-211,3
- Tirages	87,4	125,2	140,4	242,0	246,8
- Variations des arriérés	0,0	0,0	0,0	0,0	0,0
- Rééchelonnement	0,0	0,0	0,0	0,0	0,0
- Autre financement exceptionnel	0,0	1,3	0,0	0,0	0,0
- Amortissements	-14,3	-18,8	-25,8	-30,5	-35,5
- Autres secteurs	-43,8	11,1	-109,4	179,1	-48,6
Pour mémoire : financement exceptionnel	5,4	0,0	0,0	0,0	0,0
- Variations des arriérés	0,0	0,0	0,0	0,0	0,0
- Rééchelonnement	0,0	0,0	0,0	0,0	0,0
- Remise de dettes	3,0	0,0	0,0	0,0	0,0
- Autres (financement à rechercher)	2,4	0,0	0,0	0,0	0,0
e- Erreurs et omissions nettes	-5,2	-7,4	-5,7	0,0	0,0
f- Solde global (a+b-d+e)	162,7	99,0	181,4	-136,1	-39,1
g- Ecart d'évaluation	5,2	3,4	0,0	0,0	0,0
h- Variation des avoirs extérieurs nets	-167,9	-102,4	-181,4	136,1	39,1
Balance courante hors dons/PIB (%)	-17,3	-16,4	-17,5	-19,3	-15,6

Source : BCEAO

(*) Estimations (**) Projections

Tableau 10.3.7 SENEGAL- Balance des Paiements
(valeur en fin de période en milliards de FCFA)

LIBELLE POSTE	2012	2013	2014	2015 (*)	2016 (**)
a- Compte des transactions courantes (1+2+3)	-780,1	-765,5	-665,9	-384,3	-483,5
1- Biens et services	-1 523,8	-1 527,0	-1 448,8	-1 177,4	-1 294,3
Balance des biens	-1 468,9	-1 471,0	-1 383,2	-1 227,2	-1 306,5
Exportations de biens FOB	1 402,0	1 422,5	1 472,7	1 664,6	1 693,7
Importations de biens FOB	-2 870,9	-2 893,5	-2 856,0	-2 891,9	-3 000,2
Importations de biens CAF	-3 262,4	-3 287,0	-3 245,0	-3 284,0	-3 406,5
Balance des services	-54,9	-55,9	-65,6	49,8	12,2
2- Revenu primaire	-153,8	-159,5	-186,5	-220,2	-253,7
Dont intérêts sur la dette	-62,4	-51,9	-57,4	-84,3	-85,5
3- Revenu secondaire	897,6	920,9	969,4	1 013,3	1 064,5
- Administrations publiques	75,8	42,5	83,6	49,4	59,7
Dont aides budgétaires	52,0	19,8	40,7	31,2	35,0
- Autres secteurs	821,8	878,4	885,9	963,9	1 004,9
Dont transferts de fonds des migrants	750,4	815,1	754,2	929,3	971,1
b- Compte de capital (4+5)	202,8	181,5	216,1	208,1	210,1
4- Acquisition/cessions d'actifs non financiers	37,5	-1,5	-5,2	-2,4	-3,8
5- Transferts de capital	165,3	183,0	221,3	210,5	213,9
- Administrations publiques	158,5	169,8	213,2	200,8	204,0
Remises de dette	2,1	2,1	0,0	0,0	0,0
Autres transferts de capital	156,4	167,7	213,2	200,8	204,0
- Autres secteurs	6,8	13,2	8,1	9,7	9,9
c. Solde des comptes des transactions courantes et de capital (a+b)	-577,3	-584,0	-449,8	-176,2	-273,4
d- Compte financier (6+7+8+9)	-519,8	-553,0	-663,1	-331,1	-316,8
6- Investissement direct	-112,4	-137,3	-185,5	-188,3	-210,4
7- Investissements de portefeuille	-131,6	5,3	-257,0	-188,8	-102,1
8- Dérivés financiers	0,0	0,0	0,0	0,0	0,0
9- Autres investissements	-275,7	-420,9	-220,6	46,1	-4,4
- Administrations publiques	-205,7	-206,0	-313,0	-172,1	-213,2
- Tirages	276,8	257,9	369,1	233,8	287,0
- Variations des arriérés	0,0	0,0	0,0	0,0	0,0
- Rééchelonnement	0,0	0,0	0,0	0,0	0,0
- Autre financement exceptionnel	0,0	0,0	0,0	0,0	0,0
- Amortissements	-71,1	-51,9	-56,1	-61,7	-73,8
- Autres secteurs	-70,0	-214,9	92,3	218,1	208,9
Pour mémoire : financement exceptionnel	2,1	2,1	0,0	0,0	0,0
- Variations des arriérés	0,0	0,0	0,0	0,0	0,0
- Rééchelonnement	0,0	0,0	0,0	0,0	0,0
- Remise de dettes	2,1	2,1	0,0	0,0	0,0
- Autres (financement à rechercher)	0,0	0,0	0,0	0,0	0,0
e- Erreurs et omissions nettes	4,1	5,6	4,7	0,0	0,0
f- Solde global (a+b-d+e)	-53,5	-25,4	217,9	154,9	43,5
g- Ecart d'évaluation	2,3	47,0	0,0	0,0	0,0
h- Variation des avoirs extérieurs nets	51,2	-21,6	-217,9	-154,9	-43,5
Balance courante hors dons/PIB (%)	-11,5	-10,7	-9,4	-5,2	-5,9

Source : BCEAO

(*) Estimations (**) Projections

Tableau 10.3.8 TOGO- Balance des Paiements
(valeur en fin de période en milliards de FCFA)

LIBELLE POSTE	2012	2013	2014	2015 (*)	2016 (**)
a- Compte des transactions courantes (1+2+3)	-150,2	-280,7	-226,4	-140,5	-140,5
1- Biens et services	-276,9	-422,8	-407,3	-333,4	-340,1
Balance des biens	-284,9	-430,0	-438,4	-375,9	-373,0
Exportations de biens FOB	670,7	751,9	655,5	736,8	773,1
Importations de biens FOB	-955,5	-1 182,0	-1 093,9	-1 112,7	-1 146,1
Importations de biens CAF	-1 215,3	-1 368,2	-1 250,6	-1 324,6	-1 364,4
Balance des services	8,0	7,2	31,1	42,5	32,9
2- Revenu primaire	3,1	12,5	22,8	23,5	24,3
Dont intérêts sur la dette	-5,8	-6,7	-8,8	-9,6	-10,5
3- Revenu secondaire	123,6	129,6	158,2	169,4	175,3
- Administrations publiques	42,6	42,5	41,9	44,1	46,3
Dont aides budgétaires	0,0	0,0	0,0	0,0	0,0
- Autres secteurs	81,0	87,1	116,3	125,3	129,0
Dont transferts de fonds des migrants	86,6	97,3	121,5	130,9	134,8
b- Compte de capital (4+5)	146,2	155,6	157,5	154,2	157,9
4- Acquisition/cessions d'actifs non financiers	-1,3	-1,3	0,0	0,0	0,0
5- Transferts de capital	147,5	156,9	157,5	154,2	157,9
- Administrations publiques	63,1	62,8	61,6	58,2	60,9
Remises de dette	0,0	0,0	0,0	0,0	0,0
Autres transferts de capital	63,1	62,8	61,6	58,2	60,9
- Autres secteurs	84,4	94,1	95,9	96,0	97,0
c. Solde des comptes des transactions courantes et de capital (a+b)	-4,0	-125,1	-68,8	13,7	17,4
d- Compte financier (6+7+8+9)	16,2	-164,2	9,8	-101,3	-22,6
6- Investissement direct	152,6	-100,9	150,6	86,2	116,6
7- Investissements de portefeuille	-0,1	39,3	68,4	6,7	23,1
8- Dérivés financiers	0,0	0,0	0,0	0,0	0,0
9- Autres investissements	-136,3	-102,6	-209,1	-194,2	-162,3
- Administrations publiques	-6,2	-20,7	-121,0	-109,4	-67,4
- Tirages	17,0	38,1	138,0	129,4	87,4
- Variations des arriérés	0,0	0,0	0,0	0,0	0,0
- Rééchelonnement	0,0	0,0	0,0	0,0	0,0
- Autre financement exceptionnel	0,0	0,0	0,0	0,0	0,0
- Amortissements	-10,8	-17,3	-17,0	-20,0	-20,0
- Autres secteurs	-130,0	-81,8	-88,1	-84,8	-95,0
Pour mémoire : financement exceptionnel	0,0	0,0	0,0	0,0	0,0
- Variations des arriérés	0,0	0,0	0,0	0,0	0,0
- Rééchelonnement	0,0	0,0	0,0	0,0	0,0
- Remise de dettes	0,0	0,0	0,0	0,0	0,0
- Autres (financement à rechercher)	0,0	0,0	0,0	0,0	0,0
e- Erreurs et omissions nettes	2,9	2,5	2,2	0,0	0,0
f- Solde global (a+b-d+e)	-17,3	41,6	-76,5	115,0	40,0
g- Ecart d'évaluation	0,0	-5,2	11,0	0,0	0,0
h- Variation des avoirs extérieurs nets	17,3	-36,4	65,5	-115,0	-40,0
Balance courante hors dons/PIB (%)	-7,5	-13,9	-10,2	-5,9	-5,5

Source : BCEAO

(*) Estimations (**) Projections

**Tableau 10.3.9 UEMOA- Balance des Paiements
(valeur en fin de période en milliards de FCFA)**

LIBELLE POSTE	2012	2013	2014	2015 (*)	2016 (**)
a- Compte des transactions courantes (1+2+3)	-2 174,7	-3 031,6	-2 547,3	-2 180,6	-2 609,4
1- Biens et services	-2 872,6	-4 347,7	-4 015,8	-3 652,3	-3 970,1
Balance des biens	-569,2	-1 402,8	-1 029,7	-611,8	-1 054,0
Exportations de biens FOB	12 798,4	12 701,3	13 340,5	13 560,1	13 255,4
Importations de biens FOB	-13 367,6	-14 104,1	-14 370,2	-14 171,9	-14 309,4
Importations de biens CAF	-16 195,3	-16 810,0	-16 879,3	-16 701,2	-16 853,8
Balance des services	-2 303,5	-2 944,9	-2 986,1	-3 040,5	-2 916,1
2- Revenu primaire	-1 014,7	-1 028,4	-1 067,4	-1 163,2	-1 240,3
Dont intérêts sur la dette	-270,2	-227,5	-234,2	-339,1	-376,8
3- Revenu secondaire	1 712,6	2 344,5	2 535,9	2 634,9	2 600,9
- Administrations publiques	466,4	1 022,9	1 093,1	1 126,4	1 022,5
Dont aides budgétaires	383,7	402,9	433,4	471,6	373,1
- Autres secteurs	1 246,2	1 321,6	1 442,9	1 508,6	1 578,5
Dont transferts de fonds des migrants	1 516,0	1 678,2	1 655,5	1 845,5	1 917,2
b- Compte de capital (4+5)	4 921,4	1 189,3	1 163,1	1 084,3	1 281,6
4- Acquisition/cessions d'actifs non financiers	32,8	10,2	9,4	-2,3	-3,7
5- Transferts de capital	4 888,6	1 179,2	1 153,7	1 086,6	1 285,3
- Administrations publiques	4 686,6	964,2	910,6	833,6	1 046,5
Remises de dette	4 101,7	28,3	14,9	59,3	17,7
Autres transferts de capital	584,9	935,9	895,7	774,3	1 028,8
- Autres secteurs	202,0	215,0	243,1	253,0	238,8
c. Solde des comptes des transactions courantes et de capital (a+b)	2 746,6	-1 842,2	-1 384,2	-1 096,3	-1 327,8
d- Compte financier (6+7+8+9)	2 844,2	-1 957,2	-2 008,2	-1 711,2	-1 389,7
6- Investissement direct	-1 002,0	-1 271,0	-1 023,4	-980,4	-849,9
7- Investissements de portefeuille	-266,3	-59,1	-739,7	-792,1	-527,4
8- Dérivés financiers	0,0	0,0	0,0	0,0	0,0
9- Autres investissements	4 112,6	-627,1	-245,1	61,2	-12,4
- Administrations publiques	3 545,8	-823,7	-996,1	-1 083,9	-1 027,0
- Tirages	673,3	1 166,9	1 445,2	1 588,2	1 544,5
- Variations des arriérés	-174,2	-31,8	-11,9	0,0	0,0
- Rééchelonnement	227,5	0,0	0,0	0,0	0,0
- Autre financement exceptionnel	0,0	1,3	0,0	0,0	0,0
- Amortissements	-4 044,9	-312,7	-437,2	-504,3	-517,6
- Autres secteurs	566,7	196,6	751,0	1 145,2	1 014,6
Pour mémoire : financement exceptionnel	4 157,4	25,9	26,8	59,3	17,7
- Variations des arriérés	-174,2	-1,8	11,9	0,0	0,0
- Rééchelonnement	227,5	0,0	0,0	0,0	0,0
- Remise de dettes	4 101,7	27,6	14,9	59,3	17,7
- Autres (financement à rechercher)	2,4	0,0	0,0	0,0	0,0
e- Erreurs et omissions nettes	-39,8	28,6	-42,2	0,6	0,0
f- Solde global (a+b-d+e)	-137,4	143,6	581,9	615,5	61,9
g- Ajustement statistique (2)	-199,4	-711,8	-507,4	-807,0	0,0
h- SOLDE GLOBAL après ajustement (f+g)	-336,8	-568,2	74,5	-191,5	61,9
Réévaluations et autres flux non transactionnels (3)	75,7	-180,0	-64,1	76,6	0,0
VARIATION DES AEN	261,1	748,2	-10,4	114,9	-61,9
Balance courante hors dons/PIB (%)	-6,1	-7,4	-6,0	-5,0	-5,1

(*) Estimations (**) Projections

(1) La balance de l'Union est une agrégation des balances des paiements des Etats

(2) Cet ajustement permet la prise en compte des opérations non réparties et du biais lié aux asymétries sur les transactions intra-UEMOA

(3) Rapprochement entre les statistiques monétaires et la BDP, notamment les réévaluations du stock d'or et des DTS et autres variations de volume d'actifs.

**Graphique 10.1 Evolution du déficit de la balance courante hors dons rapporté au PIB
(En pourcentage)**

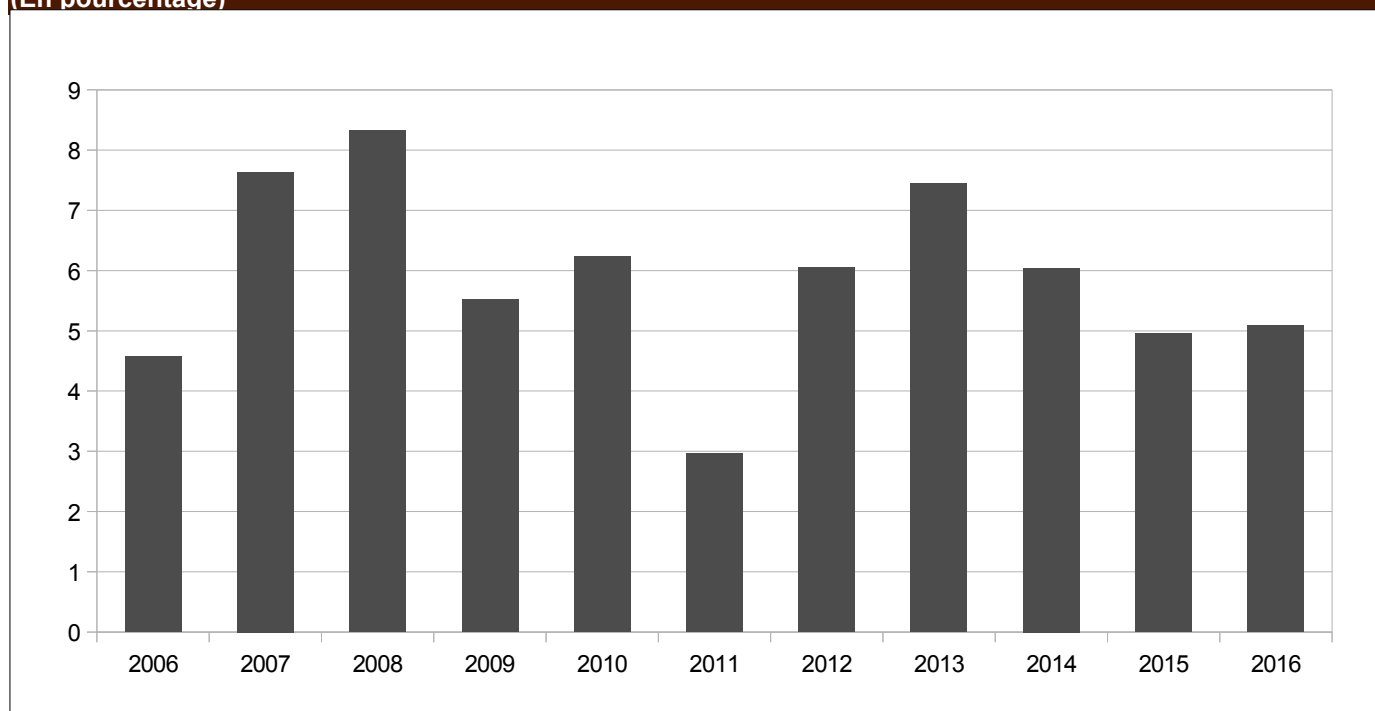

Source : BCEAO

11. PRIX

Tableau 11.1.1.a Indice harmonisé des prix à la consommation – UEMOA (Base 100=2008)

Fonctions													
	Indice global	1	2	3	4	5	6	7	8	9	10	11	12
2012	108,2	116,7	104,4	102,9	106,8	105,6	102,0	107,7	81,6	100,1	105,1	113,7	105,6
2013	109,9	118,0	105,4	105,8	108,3	106,9	101,8	108,6	81,2	99,7	116,8	116,5	107,1
2014	109,7	115,7	106,2	107,4	108,7	108,3	102,4	109,3	81,0	100,8	117,5	117,8	108,0
2015	110,8	118,3	107,3	108,9	109,4	109,2	103,2	108,1	80,6	102,2	118,1	118,6	108,6
2014 avr.	109,0	113,9	105,8	107,1	108,0	108,4	101,9	109,5	81,1	100,6	117,2	117,8	107,9
mai	109,7	116,1	105,5	107,2	108,2	108,4	102,6	109,5	81,1	100,6	117,2	117,8	107,7
juin	109,8	116,2	106,2	107,3	108,3	108,4	102,5	109,6	81,0	100,6	117,2	117,9	107,6
juil.	110,2	117,6	106,3	107,2	108,0	108,0	103,4	109,3	80,6	101,2	117,2	118,0	107,5
août	110,1	117,1	106,4	107,1	108,7	107,6	102,6	109,4	81,3	101,5	117,2	118,1	107,6
sept.	109,7	115,6	106,0	107,5	108,2	108,7	102,5	109,5	81,1	101,6	117,0	118,2	107,7
oct.	110,2	116,7	106,7	107,6	109,2	108,0	102,6	109,2	80,9	101,6	117,9	118,3	108,1
nov.	110,0	115,5	106,7	107,5	111,1	109,0	102,5	109,2	80,6	101,6	117,9	118,1	108,1
déc.	110,1	115,9	106,8	109,0	109,1	108,9	102,5	109,3	80,8	101,6	117,9	118,2	108,4
2015 janv.	110,0	115,8	106,4	109,0	109,3	109,3	103,5	108,1	81,1	101,6	117,9	118,3	108,5
févr.	109,6	115,1	106,6	109,1	109,0	109,5	102,9	107,2	80,1	101,6	117,9	118,3	108,5
mars	109,6	114,6	107,0	109,1	109,5	109,6	103,8	107,1	81,0	101,6	117,9	118,5	108,4
avr.	109,6	115,1	107,8	108,7	109,2	109,2	102,0	107,5	80,7	101,6	118,0	118,6	108,5
mai	110,6	117,4	107,0	108,9	108,8	108,2	103,0	109,7	80,4	101,8	118,0	118,5	108,8
juin	111,5	120,2	108,0	108,8	109,5	109,3	103,0	108,3	80,6	102,6	118,0	118,6	108,7
juil.	111,7	120,6	107,9	108,7	109,4	109,2	104,2	108,9	80,4	102,6	118,0	118,6	108,8
août	111,5	120,1	108,2	108,8	109,7	109,3	103,8	108,5	80,6	102,6	117,8	118,5	108,8
sept.	111,0	119,0	107,1	108,7	109,0	109,1	103,5	107,8	80,5	102,4	118,0	118,7	108,6
oct.	111,6	120,5	107,3	108,9	109,9	109,0	103,1	107,9	80,9	102,5	118,3	118,8	108,7
nov.	111,6	120,5	107,0	108,8	109,6	109,6	103,0	108,5	79,9	102,6	118,3	118,7	108,3
déc.	111,5	120,7	106,8	109,0	109,5	109,4	102,8	107,7	80,5	102,3	119,2	118,8	108,2
2016 janv.	110,7	118,0	107,0	108,1	109,7	109,8	103,2	107,1	81,0	102,5	119,2	119,1	108,6
févr.	110,3	117,4	107,3	107,9	109,3	109,7	103,4	106,2	80,8	102,4	119,4	119,0	108,8
mars	110,4	118,0	107,5	108,1	108,6	108,9	102,8	106,5	80,9	102,7	119,4	119,1	108,6

Sources : INS, BCEAO

Tableau 11.1.1.b Variation de l'indice global et contributions des fonctions de l'IHPC – UEMOA

Fonctions (Points de pourcentage)													
Variation (%)		1	2	3	4	5	6	7	8	9	10	11	12
2015 avr.	0,6	0,3	0,0	0,1	0,1	0,0	0,0	-0,2	0,0	0,0	0,0	0,1	0,0
mai	0,8	0,4	0,0	0,1	0,1	0,0	0,0	0,0	0,0	0,0	0,0	0,1	0,0
juin	1,5	1,1	0,0	0,1	0,1	0,0	0,0	-0,2	0,0	0,1	0,0	0,1	0,0
juil.	1,4	0,9	0,0	0,1	0,1	0,0	0,0	0,0	0,0	0,0	0,0	0,1	0,1
août	1,2	0,9	0,0	0,1	0,1	0,1	0,0	-0,1	0,0	0,0	0,0	0,0	0,0
sept.	1,1	1,0	0,0	0,1	0,1	0,0	0,0	-0,2	0,0	0,0	0,0	0,1	0,0
oct.	1,3	1,1	0,0	0,1	0,1	0,0	0,0	-0,1	0,0	0,0	0,0	0,0	0,0
nov.	1,4	1,4	0,0	0,1	-0,2	0,0	0,0	-0,1	0,0	0,0	0,0	0,1	0,0
déc.	1,3	1,4	0,0	0,0	0,0	0,0	0,0	-0,2	0,0	0,0	0,0	0,1	0,0
2016 janv.	0,6	0,6	0,0	-0,1	0,0	0,0	0,0	-0,1	0,0	0,0	0,0	0,1	0,0
févr.	0,6	0,6	0,0	-0,1	0,0	0,0	0,0	-0,1	0,0	0,0	0,0	0,1	0,0
mars	0,8	1,0	0,0	-0,1	-0,1	0,0	0,0	-0,1	0,0	0,0	0,0	0,1	0,0

Sources : INS, BCEAO

1 : Produits alimentaires et boissons non alcoolisées

2 : Boissons alcoolisées, tabacs et stupéfiants

3 : Habillement

4 : Logement

5 : Ameublement 6 : Santé

7 : Transport

8 : Communication

9 : Loisirs et culture

10 : Enseignement

11 : Restaurants et Hôtels

12 : Autres produits

Tableau 11.1.2.a Indice harmonisé des prix à la consommation – BENIN (Base 100=2008)

Fonctions													
	Indice global	1	2	3	4	5	6	7	8	9	10	11	12
2012	107,4	113,6	106,7	109,4	108,8	103,6	116,5	102,5	86,9	99,7	106,9	113,2	113,3
2013	108,0	115,5	107,6	109,5	109,1	104,4	116,4	102,3	86,5	99,3	107,5	114,2	114,3
2014	112,4	120,0	111,1	105,7	115,0	104,3	104,3	119,4	75,5	96,9	101,4	115,1	115,5
2015	112,7	120,5	113,8	106,9	114,9	104,9	104,0	118,0	74,4	97,2	101,9	116,8	117,3
2014 avr.	113,0	121,9	111,0	105,5	113,6	104,2	104,6	121,0	76,2	97,0	101,2	115,0	115,0
mai	114,8	127,1	111,1	105,7	115,1	104,2	104,6	120,5	76,2	97,0	101,2	115,0	115,0
juin	113,5	123,2	111,1	105,7	115,6	104,2	104,6	120,3	74,9	97,0	101,2	115,1	115,0
juil.	112,6	122,3	110,8	105,6	114,6	104,2	104,0	116,8	74,9	97,0	101,2	115,4	115,1
août	111,4	117,4	110,9	105,6	115,3	104,2	104,0	117,7	75,0	97,0	101,2	115,7	115,3
sept.	111,0	115,6	111,2	105,6	115,5	104,5	103,9	118,9	75,0	97,0	101,2	115,7	115,5
oct.	111,4	116,6	111,1	106,0	115,3	104,5	104,0	119,1	75,0	96,8	101,8	116,1	116,4
nov.	110,9	114,5	111,0	106,0	116,8	104,5	104,0	118,7	75,0	96,7	101,8	116,2	116,4
déc.	111,2	116,1	112,0	106,5	115,9	104,6	104,0	116,9	75,0	96,8	101,8	116,3	117,4
2015 janv.	112,3	121,5	112,9	106,7	114,5	104,6	104,0	113,1	75,0	96,8	101,8	117,0	117,4
févr.	111,2	118,3	113,3	106,7	115,8	104,6	104,0	111,9	74,6	96,8	101,8	116,6	117,4
mars	112,2	121,9	113,7	106,9	115,0	104,7	104,0	111,7	74,4	97,2	101,8	116,6	117,4
avr.	110,8	116,5	113,6	106,9	114,4	104,8	104,0	113,8	74,4	97,2	101,8	116,6	117,4
mai	115,2	121,4	113,7	106,9	114,1	104,9	104,0	134,6	74,4	97,2	101,8	116,6	117,4
juin	115,0	127,5	113,6	106,9	114,2	105,0	104,0	119,2	74,4	97,2	101,8	116,5	117,4
juil.	113,3	120,2	113,9	106,9	116,9	105,1	103,9	122,3	74,3	97,2	101,8	116,5	117,3
août	111,5	116,5	113,9	106,9	115,6	105,0	104,0	118,1	74,3	97,2	101,8	116,5	117,3
sept.	110,8	115,2	113,9	106,9	114,8	105,1	104,0	116,2	74,3	97,2	101,8	117,0	117,3
oct.	112,6	120,3	114,2	107,0	114,7	105,2	104,0	117,9	74,3	97,3	102,2	117,1	117,3
nov.	113,4	122,5	114,3	107,0	113,8	105,0	104,0	119,2	74,3	97,3	102,2	117,1	117,3
déc.	113,7	124,0	114,2	107,0	114,4	104,9	104,0	117,5	74,3	97,3	102,2	117,1	117,3
2016 janv.	112,2	120,3	114,2	107,0	114,3	104,9	104,0	114,7	74,3	97,3	102,2	117,3	117,4
févr.	111,0	118,0	114,2	107,0	115,0	104,9	104,0	111,0	74,3	97,3	102,2	117,3	117,4
mars	112,4	120,1	114,1	107,0	114,0	104,9	104,0	116,7	74,3	97,3	102,2	117,3	117,4

Sources : INS, BCEAO.

Tableau 11.1.2.b Variation de l'indice global et contributions des fonctions de l'IHPC – BENIN

Fonctions (Points de pourcentage)													
	Variation (%)	1	2	3	4	5	6	7	8	9	10	11	12
2015 avr.	-2,0	-1,5	0,0	0,1	0,1	0,0	0,0	-0,9	-0,1	0,0	0,0	0,2	0,1
mai	0,4	-1,6	0,0	0,1	-0,1	0,0	0,0	1,8	-0,1	0,0	0,0	0,2	0,1
juin	1,3	1,2	0,0	0,1	-0,1	0,0	0,0	-0,1	0,0	0,0	0,0	0,1	0,1
juil.	0,7	-0,6	0,0	0,1	0,2	0,0	0,0	0,7	0,0	0,0	0,0	0,1	0,1
août	0,1	-0,3	0,0	0,1	0,0	0,0	0,0	0,1	0,0	0,0	0,0	0,1	0,1
sept.	-0,2	-0,1	0,0	0,1	-0,1	0,0	0,0	-0,3	0,0	0,0	0,0	0,1	0,1
oct.	1,1	1,0	0,0	0,1	-0,1	0,0	0,0	-0,1	0,0	0,0	0,0	0,1	0,0
nov.	2,3	2,3	0,0	0,1	-0,3	0,0	0,0	0,1	0,0	0,0	0,0	0,1	0,0
déc.	2,2	2,2	0,0	0,0	-0,1	0,0	0,0	0,1	0,0	0,0	0,0	0,1	0,0
2016 janv.	-0,1	-0,4	0,0	0,0	0,0	0,0	0,0	0,2	0,0	0,0	0,0	0,0	0,0
févr.	-0,2	-0,1	0,0	0,0	-0,1	0,0	0,0	-0,1	0,0	0,0	0,0	0,1	0,0
mars	0,2	-0,7	0,0	0,0	-0,2	0,0	0,0	0,9	0,0	0,0	0,0	0,1	0,0

Sources : INS, BCEAO.

1 : Produits alimentaires et boissons non alcoolisées

2 : Boissons alcoolisées, tabacs et stupéfiants

3 : Habillement

4 : Logement

5 : Ameublement 6 : Santé

7 : Transport

8 : Communication

9 : Loisirs et culture

10 : Enseignement

11 : Restaurants et Hôtels

12 : Autres produits

Tableau 11.1.3.a Indice harmonisé des prix à la consommation – BURKINA (Base 100=2008)

Fonctions													
	Indice global	1	2	3	4	5	6	7	8	9	10	11	12
2012	107,0	117,4	104,8	101,7	110,5	98,4	100,5	103,8	63,3	98,5	103,0	114,5	103,3
2013	107,5	117,0	103,3	101,9	113,5	98,6	100,9	105,9	63,7	97,0	104,4	115,5	103,9
2014	107,2	113,3	100,4	101,8	116,8	98,7	100,9	113,2	64,3	96,3	105,3	113,2	104,8
2015	108,3	116,0	98,6	101,8	120,3	98,1	101,0	110,9	64,2	96,8	108,2	112,4	104,9
2014 avr.	105,3	108,3	98,7	101,8	113,8	98,8	100,9	114,6	64,2	96,3	104,4	113,2	105,0
mai	107,4	112,8	98,8	101,8	118,4	98,8	100,9	114,6	64,2	96,3	104,4	113,2	105,0
juin	108,6	115,3	101,2	101,8	121,1	98,8	100,9	114,6	64,2	96,3	104,4	113,2	105,0
juil.	108,4	116,3	101,3	101,8	115,2	98,8	100,9	114,6	64,2	96,2	104,4	113,6	104,9
août	108,1	115,1	99,7	101,8	116,4	98,8	100,9	114,6	64,2	96,3	104,4	113,6	104,9
sept.	108,1	114,8	99,8	101,8	118,2	98,8	100,9	114,6	64,2	96,3	104,4	113,6	104,9
oct.	107,7	113,1	99,6	101,8	118,4	98,6	100,9	114,6	64,2	96,3	108,1	114,8	104,9
nov.	107,5	113,7	99,8	101,8	116,3	98,6	100,9	114,7	64,2	96,4	108,1	111,6	105,0
déc.	107,1	112,4	97,9	101,8	117,7	98,6	100,9	114,7	64,2	96,4	108,1	111,9	105,0
2015 janv.	106,0	110,1	95,6	101,8	118,6	98,3	100,9	113,9	64,2	96,3	108,1	110,0	105,0
févr.	106,5	111,0	97,0	101,8	120,9	98,3	100,9	112,6	64,2	96,3	108,1	111,2	105,0
mars	105,9	110,1	99,3	101,8	118,6	98,3	100,9	110,8	64,2	96,3	108,1	112,4	105,0
avr.	106,7	112,1	98,3	101,8	118,3	98,3	100,9	110,6	64,2	96,3	108,1	114,3	105,0
mai	107,3	113,3	97,3	101,8	118,6	98,3	100,9	110,6	64,2	96,3	108,1	115,2	105,0
juin	110,6	120,7	101,7	101,8	124,8	98,3	100,9	110,7	64,2	96,7	108,1	114,7	105,0
juil.	109,9	121,0	99,7	101,8	118,4	98,3	100,9	110,7	64,2	97,5	108,1	112,2	105,0
août	109,3	118,8	102,1	101,8	120,1	98,0	100,9	110,7	64,2	97,2	108,1	111,4	104,9
sept.	108,8	117,8	98,4	101,8	121,0	98,0	100,9	110,7	64,2	97,2	108,1	111,2	104,9
oct.	109,7	119,4	98,7	101,8	122,6	98,0	101,3	111,1	64,2	97,2	108,6	111,8	104,9
nov.	109,9	120,7	97,8	101,8	121,1	98,0	101,3	109,6	64,2	97,2	108,6	112,0	104,9
déc.	108,5	117,3	97,1	101,8	121,0	97,9	101,3	108,9	64,2	97,2	108,6	112,0	104,9
2016 janv.	105,8	110,7	97,0	101,8	119,1	97,9	101,3	108,9	64,2	97,2	108,6	111,8	104,9
févr.	106,3	111,7	97,3	101,8	120,2	97,9	101,3	108,9	64,2	97,2	108,6	111,8	104,9
mars	106,6	112,3	98,9	101,8	120,9	97,9	101,3	108,9	64,2	97,2	108,6	111,7	104,9

Sources : INS, BCEAO

Tableau 11.1.3.b Variation de l'indice global et contributions des fonctions de l'IHPC – BURKINA

Fonctions (Points de pourcentage)													
Variation (%)		1	2	3	4	5	6	7	8	9	10	11	12
2015 avr.	1,4	1,3	0,0	0,0	0,4	0,0	0,0	-0,5	0,0	0,0	0,1	0,1	0,0
mai	-0,1	0,1	0,0	0,0	0,0	0,0	0,0	-0,3	0,0	0,0	0,1	0,1	0,0
juin	1,9	1,8	0,0	0,0	0,3	0,0	0,0	-0,5	0,0	0,0	0,1	0,1	0,0
juil.	1,4	1,9	0,0	0,0	-0,2	0,0	0,0	-0,5	0,0	0,0	0,1	-0,1	0,0
août	1,1	1,4	0,0	0,0	0,4	0,0	0,0	-0,5	0,0	0,0	0,1	-0,2	0,0
sept.	0,7	1,0	0,0	0,0	0,3	0,0	0,0	-0,5	0,0	0,0	0,1	-0,2	0,0
oct.	1,9	2,2	0,0	0,0	0,4	0,0	0,0	-0,4	0,0	0,0	0,0	-0,3	0,0
nov.	2,2	2,4	0,0	0,0	0,4	0,0	0,0	-0,6	0,0	0,0	0,0	0,0	0,0
déc.	1,3	1,7	0,0	0,0	0,3	0,0	0,0	-0,7	0,0	0,0	0,0	0,0	0,0
2015 janv.	-0,2	0,3	0,0	0,0	0,1	0,0	0,0	-0,8	0,0	0,0	0,0	0,2	0,0
févr.	-0,2	0,3	0,0	0,0	-0,1	0,0	0,0	-0,5	0,0	0,0	0,0	0,1	0,0
mars	0,7	0,8	0,0	0,0	0,2	0,0	0,0	-0,2	0,0	0,0	0,0	-0,1	0,0

Sources : INS, BCEAO

1 : Produits alimentaires et boissons non alcoolisées

2 : Boissons alcoolisées, tabacs et stupéfiants

3 : Habillement

4 : Logement

5 : Ameublement 6 : Santé

7 : Transport

8 : Communication

9 : Loisirs et culture

10 : Enseignement

11 : Restaurants et Hôtels

12 : Autres produits

Tableau 11.1.4.a Indice harmonisé des prix à la consommation – COTE D'IVOIRE (Base 100=2008)

Fonctions													
	Indice global	1	2	3	4	5	6	7	8	9	10	11	12
2012	108,7	120,2	102,6	104,8	105,2	109,5	100,4	103,9	83,7	101,5	105,7	117,7	105,9
2013	111,5	122,5	102,8	112,0	107,3	113,2	98,7	105,0	83,3	103,0	132,9	118,7	107,3
2014	112,0	119,9	103,2	115,8	109,1	116,1	99,3	104,6	84,0	105,9	133,1	120,3	108,9
2015	113,4	122,4	104,6	118,8	110,7	118,2	100,5	104,2	84,1	107,6	132,6	120,9	109,9
2014 avr.	111,6	119,2	103,0	115,2	108,2	116,6	98,3	104,6	84,1	106,2	132,9	120,3	109,0
mai	112,6	123,0	103,3	115,4	107,8	116,5	100,1	104,4	84,1	106,3	132,9	120,5	108,1
juin	112,4	122,1	103,2	115,5	107,9	116,4	99,7	104,8	84,1	106,5	132,9	120,5	108,1
juil.	112,8	123,9	103,3	115,0	107,9	114,9	101,6	104,6	84,1	106,5	132,9	120,5	108,1
août	112,5	122,1	103,0	114,9	109,7	114,2	99,9	104,6	84,2	106,4	132,9	120,5	108,2
sept.	111,4	117,8	102,9	115,9	107,8	117,4	99,4	104,4	84,2	106,8	132,3	120,7	108,3
oct.	111,9	119,0	103,3	116,2	110,1	115,4	99,4	103,8	84,3	106,7	132,4	120,7	108,7
nov.	112,2	117,6	103,5	115,8	114,6	118,0	99,7	103,8	84,3	106,9	132,5	120,7	108,8
déc.	112,4	118,4	104,1	119,4	110,2	118,0	99,2	105,1	84,2	107,2	132,5	120,8	109,4
2015 janv.	113,2	120,9	104,0	119,2	111,6	118,8	101,0	104,5	84,2	107,5	132,5	120,8	109,4
févr.	112,8	120,5	104,0	119,5	110,2	119,0	100,2	103,5	84,1	107,4	132,5	120,8	109,3
mars	113,3	121,1	104,5	119,5	111,8	119,2	101,8	103,6	84,1	107,4	132,5	120,9	109,4
avr.	113,2	122,3	106,5	118,5	110,8	118,2	98,5	104,1	84,1	107,5	132,5	120,9	109,4
mai	113,9	125,2	105,1	119,0	110,0	115,5	100,4	104,5	84,1	108,2	132,4	120,5	110,1
juin	114,4	126,2	105,5	118,7	110,9	118,3	100,3	104,5	84,1	108,3	132,4	120,6	110,4
juil.	114,2	124,9	105,4	118,5	111,1	118,1	101,5	104,6	84,1	108,1	132,4	121,1	110,4
août	113,9	123,3	105,3	118,6	111,6	118,2	101,7	104,7	84,1	108,0	132,4	121,0	110,4
sept.	112,3	118,7	104,1	118,4	109,8	117,7	101,4	103,5	84,1	107,0	132,5	121,2	110,3
oct.	112,5	119,1	104,2	118,7	110,5	118,7	99,6	103,5	84,0	107,6	132,4	121,2	110,4
nov.	113,2	121,3	103,4	118,5	110,1	118,8	100,2	105,2	84,2	107,7	132,5	121,1	109,6
déc.	114,0	125,2	103,6	118,7	110,0	118,3	99,7	104,0	84,1	107,0	134,6	121,2	109,3
2016 janv.	113,5	123,3	103,7	116,7	110,8	119,2	100,6	103,7	84,1	106,8	134,6	121,6	110,1
févr.	113,8	124,6	103,9	116,4	111,0	119,3	100,8	103,0	84,1	106,8	134,6	121,5	110,1
mars	114,3	127,6	104,6	116,3	110,2	116,9	99,7	102,8	84,4	107,6	134,6	121,7	110,2

Sources : INS, BCEAO

Tableau 11.1.4.b Variation de l'indice global et contributions des fonctions de l'IHPC – COTE D'IVOIRE

Fonctions (Points de pourcentage)													
Variation (%)	1	2	3	4	5	6	7	8	9	10	11	12	
2015 avr.	1,4	0,7	0,0	0,3	0,3	0,1	0,0	-0,1	0,0	0,0	0,0	0,1	0,0
mai	1,2	0,5	0,0	0,3	0,3	0,0	0,0	0,0	0,0	0,0	0,0	0,0	0,1
juin	1,8	0,9	0,0	0,3	0,4	0,1	0,0	0,0	0,0	0,0	0,0	0,0	0,1
juil.	1,2	0,2	0,0	0,3	0,4	0,1	0,0	0,0	0,0	0,0	0,0	0,1	0,1
août	1,2	0,3	0,0	0,3	0,2	0,1	0,1	0,0	0,0	0,0	0,0	0,1	0,1
sept.	0,8	0,2	0,0	0,2	0,2	0,0	0,1	-0,1	0,0	0,0	0,0	0,1	0,1
oct.	0,5	0,0	0,0	0,2	0,0	0,1	0,0	0,0	0,0	0,0	0,0	0,1	0,1
nov.	0,8	0,8	0,0	0,2	-0,5	0,0	0,0	0,1	0,0	0,0	0,0	0,0	0,0
déc.	1,4	1,5	0,0	-0,1	0,0	0,0	0,0	-0,1	0,0	0,0	0,1	0,0	0,0
2016 janv.	0,3	0,5	0,0	-0,2	-0,1	0,0	0,0	-0,1	0,0	0,0	0,1	0,1	0,0
févr.	0,8	0,9	0,0	-0,3	0,1	0,0	0,0	0,0	0,0	0,0	0,1	0,1	0,0
mars	0,9	1,4	0,0	-0,3	-0,2	-0,1	-0,1	-0,1	0,0	0,0	0,1	0,1	0,0

Sources : INS, BCEAO

1 : Produits alimentaires et boissons non alcoolisées

2 : Boissons alcoolisées, tabacs et stupéfiants

3 : Habillement

4 : Logement

5 : Ameublement 6 : Santé

7 : Transport

8 : Communication

9 : Loisirs et culture

10 : Enseignement

11 : Restaurants et Hôtels

12 : Autres produits

Tableau 11.1.5.a Indice harmonisé des prix à la consommation – GUINEE-BISSAU (Base 100=2008)

Fonctions													
	Indice global	1	2	3	4	5	6	7	8	9	10	11	12
2012	106,7	109,9	98,5	104,6	100,0	104,8	110,4	108,3	97,9	100,1	101,3	108,0	107,8
2013	107,4	110,7	99,2	105,0	102,5	105,0	111,1	108,5	99,0	100,7	103,1	108,4	108,4
2014	106,3	109,4	98,9	100,9	103,9	105,3	113,3	110,1	89,8	98,0	107,9	112,3	106,1
2015	107,9	112,8	97,6	98,1	109,9	105,1	108,3	114,2	82,6	94,6	111,9	110,2	107,8
2014 avr.	105,2	106,9	99,4	100,9	104,4	105,3	115,7	108,5	89,6	98,1	107,5	112,3	106,2
mai	105,7	108,5	98,8	100,9	104,0	105,3	110,9	108,4	89,6	98,1	107,5	112,3	106,2
juin	104,9	106,4	98,6	100,9	104,3	105,3	110,4	108,4	89,6	98,1	108,3	112,3	106,2
juil.	107,0	111,7	98,9	100,9	104,9	105,3	112,5	108,4	89,6	98,1	108,3	112,3	106,2
août	107,2	112,7	99,1	100,8	104,1	105,3	115,1	108,4	89,5	98,1	108,2	112,2	106,2
sept.	108,2	113,7	98,7	100,8	104,5	105,2	115,6	110,9	89,5	98,0	108,2	112,2	106,1
oct.	108,1	114,0	99,4	100,8	102,9	105,2	112,4	110,9	89,5	98,0	108,2	112,2	106,1
nov.	107,5	112,2	98,8	100,9	103,8	105,2	111,6	110,9	89,5	98,0	108,2	112,2	106,1
déc.	106,5	109,5	99,1	100,9	103,8	105,2	112,5	110,9	89,5	98,0	108,2	112,2	106,1
2015 janv.	106,6	109,8	99,2	100,9	103,7	105,2	112,5	110,9	89,5	98,0	108,2	112,2	106,0
févr.	105,4	107,1	99,1	100,9	106,5	104,3	112,8	110,1	87,5	99,8	108,2	112,2	105,4
mars	105,3	106,7	99,3	100,9	106,5	104,3	111,8	110,1	87,5	99,9	108,2	112,2	105,2
avr.	105,6	108,4	95,2	96,9	113,1	105,1	105,0	111,6	80,7	92,9	114,1	109,5	108,6
mai	106,1	109,4	95,3	97,4	113,1	105,1	106,8	111,6	80,7	93,0	113,5	109,5	107,7
juin	107,1	112,1	95,2	97,4	112,1	105,1	107,0	111,9	80,7	93,0	114,1	109,5	108,6
juil.	108,3	113,7	96,0	97,4	106,9	105,2	107,4	117,3	80,7	93,0	114,1	109,5	108,6
août	110,0	117,4	97,2	97,5	111,9	105,1	107,5	117,3	80,8	93,0	105,1	109,6	108,2
sept.	111,1	120,3	98,4	97,3	110,6	105,2	106,8	117,3	80,8	93,1	113,8	109,6	108,3
oct.	110,2	117,4	99,1	97,0	111,5	105,4	107,5	117,5	80,8	93,1	114,5	109,6	109,0
nov.	109,9	116,6	99,1	97,0	111,6	105,4	107,5	117,5	80,8	93,2	114,5	109,6	109,1
déc.	109,1	114,6	98,6	97,0	111,3	105,4	107,3	117,5	80,8	93,0	114,5	109,6	109,2
2016 janv.	109,2	114,6	98,5	97,0	110,8	105,4	107,2	118,0	80,9	93,6	114,5	109,4	109,6
févr.	108,1	112,5	97,4	95,0	105,7	102,2	110,3	119,4	82,5	91,0	128,6	109,4	110,0
mars	107,7	110,7	97,4	95,0	111,6	102,2	111,2	118,0	80,9	93,8	128,6	109,4	110,2

Sources : INS, BCEAO

Tableau 11.1.5.b Variation de l'indice global et contributions des fonctions de l'IHPC – GUINEE-BISSAU

Fonctions (Points de pourcentage)													
Variation (%)		1	2	3	4	5	6	7	8	9	10	11	12
2015 avr.	0,4	0,5	-0,1	-0,4	0,6	0,0	-0,2	0,5	-0,5	-0,1	0,1	-0,1	0,1
mai	0,4	0,3	-0,1	-0,3	0,5	0,0	-0,1	0,5	-0,5	-0,1	0,1	-0,1	0,1
juin	2,1	2,0	-0,1	-0,3	0,5	0,0	-0,1	0,6	-0,5	-0,1	0,1	-0,1	0,1
juil.	1,2	0,7	0,0	-0,3	0,1	0,0	-0,1	1,4	-0,5	-0,1	0,1	-0,1	0,1
août	2,6	1,8	0,0	-0,3	0,5	0,0	-0,2	1,5	-0,6	-0,1	-0,1	-0,1	0,1
sept.	2,7	2,3	0,0	-0,3	0,4	0,0	-0,2	1,0	-0,5	-0,1	0,1	-0,1	0,1
oct.	1,9	1,2	0,0	-0,4	0,6	0,0	-0,1	1,1	-0,5	-0,1	0,1	-0,1	0,1
nov.	2,2	1,6	0,0	-0,4	0,5	0,0	-0,1	1,1	-0,5	-0,1	0,1	-0,1	0,1
déc.	2,4	1,8	0,0	-0,4	0,5	0,0	-0,1	1,1	-0,5	-0,1	0,1	-0,1	0,1
2016 janv.	2,4	1,7	0,0	-0,4	0,5	0,0	-0,1	1,2	-0,5	-0,1	0,1	-0,1	0,1
févr.	2,6	1,9	0,0	-0,6	-0,1	-0,1	0,0	1,5	-0,3	-0,1	0,3	-0,1	0,2
mars	2,3	1,5	0,0	-0,6	0,3	-0,1	0,0	1,3	-0,4	-0,1	0,3	-0,1	0,2

Sources : INS, BCEAO

1 : Produits alimentaires et boissons non alcoolisées

2 : Boissons alcoolisées, tabacs et stupéfiants

3 : Habillement

4 : Logement

5 : Ameublement 6 : Santé

7 : Transport

8 : Communication

9 : Loisirs et culture

10 : Enseignement

11 : Restaurants et Hôtels

12 : Autres produits

Tableau 11.1.6.a Indice harmonisé des prix à la consommation – MALI (Base 100=2008)

Fonctions													
	Indice global	1	2	3	4	5	6	7	8	9	10	11	12
2012	112,3	121,8	106,6	106,2	103,7	111,0	100,2	106,7	93,8	99,6	105,2	108,0	104,6
2013	111,7	117,8	112,9	105,8	107,7	108,4	100,0	111,1	96,9	98,8	105,7	110,0	106,7
2014	112,7	117,5	127,7	108,0	111,0	108,0	100,8	114,8	96,1	97,2	107,0	108,5	107,1
2015	114,3	121,1	136,1	108,3	112,9	108,6	102,7	112,7	94,5	96,6	107,1	108,7	107,0
2014 avr.	110,8	114,3	121,6	107,6	109,4	107,9	100,9	114,4	95,2	96,9	107,1	108,5	106,9
mai	111,8	115,8	124,0	107,7	109,6	107,9	101,0	115,2	98,9	97,0	107,1	108,5	106,9
juin	113,6	119,2	128,0	107,8	110,3	107,9	100,8	115,5	99,4	97,0	107,1	108,5	106,9
juil.	114,3	121,3	130,8	108,3	111,6	107,9	101,4	115,7	91,4	97,0	107,1	108,5	106,9
août	114,1	119,6	131,6	108,3	112,3	107,9	101,0	115,9	99,3	96,9	107,1	108,5	106,9
sept.	113,6	118,5	133,0	108,4	112,9	107,9	101,0	115,9	96,4	97,3	107,1	108,5	107,8
oct.	113,6	119,2	137,4	108,4	112,8	107,9	100,9	115,2	92,0	97,4	107,1	108,5	107,8
nov.	113,5	119,3	135,1	108,6	112,7	107,8	100,6	114,9	91,2	97,2	107,1	108,5	107,9
déc.	113,3	118,6	137,2	108,5	112,5	107,8	100,5	114,5	93,4	97,2	107,1	108,5	107,8
2015 janv.	112,7	117,8	135,8	108,0	110,4	109,5	101,7	113,3	96,7	96,7	107,0	108,5	107,7
févr.	111,4	116,4	135,7	107,9	110,4	109,6	101,8	112,0	85,7	96,7	107,0	108,9	107,1
mars	111,7	115,7	135,6	107,9	110,5	109,7	101,9	112,6	97,7	96,7	107,0	108,8	107,1
avr.	112,5	117,1	136,0	108,3	112,1	108,7	102,5	112,8	95,7	96,6	107,0	108,9	106,7
mai	112,9	118,4	135,8	108,3	110,6	108,7	102,3	114,1	93,3	96,5	107,0	108,9	106,7
juin	115,3	123,6	135,6	108,3	110,2	108,7	102,2	113,7	95,9	96,4	107,0	108,9	106,7
juil.	117,6	128,5	137,1	108,4	110,4	108,8	102,0	113,7	96,6	96,6	107,0	108,6	107,1
août	117,3	128,0	136,1	108,3	110,6	109,1	102,3	113,2	96,1	96,5	107,0	108,8	107,3
sept.	115,9	125,1	135,5	108,4	110,8	109,1	101,8	112,5	96,1	96,6	107,0	108,6	106,9
oct.	115,9	122,6	135,9	108,7	119,9	101,9	109,4	111,8	99,4	96,7	107,3	108,6	106,9
nov.	113,9	119,6	138,2	108,6	119,0	109,2	101,8	111,6	88,7	96,7	107,3	108,6	106,8
déc.	114,4	120,6	135,5	108,6	119,4	109,6	102,1	110,5	91,5	96,7	107,3	108,6	106,8
2016 janv.	111,0	113,8	135,4	108,5	114,9	110,7	99,9	109,5	97,2	96,7	107,3	108,6	108,3
févr.	109,7	112,1	135,6	108,7	112,9	110,6	100,0	108,2	93,3	96,2	107,3	108,6	108,7
mars	109,8	113,2	135,9	108,6	111,6	110,7	100,5	106,7	92,2	96,2	107,3	108,6	109,1

Sources : INS, BCEAO

Tableau 11.1.6.b Variation de l'indice global et contributions des fonctions de l'IHPC – MALI

Fonctions (Points de pourcentage)													
	Variation (%)	1	2	3	4	5	6	7	8	9	10	11	12
2015 avr.	1,5	1,1	0,1	0,1	0,3	0,0	0,0	-0,2	0,0	0,0	0,0	0,0	0,0
mai	0,9	1,0	0,1	0,1	0,1	0,0	0,0	-0,1	-0,3	0,0	0,0	0,0	0,0
juin	1,5	1,7	0,1	0,0	0,0	0,0	0,0	-0,2	-0,2	0,0	0,0	0,0	0,0
juil.	2,8	2,8	0,0	0,0	-0,1	0,0	0,0	-0,2	0,2	0,0	0,0	0,0	0,0
août	2,8	3,3	0,0	0,0	-0,2	0,0	0,0	-0,3	-0,1	0,0	0,0	0,0	0,0
sept.	2,0	2,5	0,0	0,0	-0,2	0,0	0,0	-0,3	0,0	0,0	0,0	0,0	0,0
oct.	2,0	1,4	0,0	0,0	0,7	-0,2	0,2	-0,4	0,3	0,0	0,0	0,0	0,0
nov.	0,4	0,1	0,0	0,0	0,7	0,1	0,0	-0,4	-0,1	0,0	0,0	0,0	0,0
déc.	1,0	0,8	0,0	0,0	0,6	0,1	0,0	-0,4	-0,1	0,0	0,0	0,0	0,0
2016 janv.	-1,5	-1,6	0,0	0,0	0,4	0,0	0,0	-0,4	0,0	0,0	0,0	0,0	0,0
févr.	-1,5	-1,8	0,0	0,1	0,3	0,0	0,0	-0,4	0,4	0,0	0,0	0,0	0,1
mars	-1,7	-1,0	0,0	0,1	0,1	0,0	0,0	-0,7	-0,3	0,0	0,0	0,0	0,1

Sources : INS, BCEAO

1 : Produits alimentaires et boissons non alcoolisées

2 : Boissons alcoolisées, tabacs et stupéfiants

3 : Habillement

4 : Logement

5 : Ameublement 6 : Santé

7 : Transport

8 : Communication

9 : Loisirs et culture

10 : Enseignement

11 : Restaurants et Hôtels

12 : Autres produits

Tableau 11.1.7.a Indice harmonisé des prix à la consommation – NIGER (Base 100=2008)

		Fonctions												
		Indice global	1	2	3	4	5	6	7	8	9	10	11	12
2012		104,9	118,1	108,6	103,3	101,7	101,5	101,7	93,7	66,6	105,0	101,3	96,2	101,3
2013		107,3	123,4	98,2	102,7	102,9	102,1	103,4	93,3	64,8	104,4	101,3	103,0	99,1
2014		106,3	121,8	97,4	102,7	103,6	102,0	104,5	94,8	54,4	105,5	103,8	102,2	99,0
2015		107,3	122,4	98,2	104,1	106,1	103,9	107,2	94,8	52,3	106,9	107,1	106,8	99,5
2014	avr.	103,8	116,0	96,4	102,5	103,5	101,0	104,0	94,8	53,8	104,8	102,8	102,2	99,3
	mai	105,8	120,7	96,5	102,6	103,4	102,4	105,1	94,7	53,8	104,9	102,8	102,2	99,3
	juin	106,8	123,3	96,3	102,9	103,4	102,4	105,6	94,8	53,8	104,9	102,8	102,2	98,6
	juil.	107,5	125,1	96,3	102,8	103,5	102,3	104,5	94,8	53,8	105,2	102,8	102,2	98,7
	août	107,3	124,6	97,1	103,1	103,5	102,3	103,7	94,7	53,8	105,2	102,8	102,2	98,7
	sept.	107,8	125,5	96,5	103,0	103,9	102,3	104,6	94,8	53,8	106,3	102,8	102,2	98,7
	oct.	107,5	124,7	98,0	103,0	103,9	102,3	105,4	94,8	52,6	106,5	106,7	102,2	98,8
	nov.	107,5	124,9	98,7	102,5	104,0	102,4	104,5	94,8	52,6	106,5	106,7	102,2	98,8
	déc.	106,6	122,6	97,7	102,5	103,7	102,7	105,1	94,8	52,6	106,5	106,7	102,1	98,7
2015	janv.	106,1	119,5	97,5	104,3	105,8	103,2	106,1	94,7	52,4	105,5	106,7	106,8	99,0
	févr.	105,4	117,6	97,7	104,2	105,9	103,8	106,3	94,8	52,4	106,3	106,7	106,8	99,4
	mars	104,2	114,7	97,6	104,1	106,0	103,9	106,8	94,8	52,4	106,3	106,7	106,8	99,5
	avr.	105,1	116,7	98,4	104,1	106,1	103,9	107,1	94,8	52,4	106,3	106,7	106,8	99,5
	mai	105,2	117,1	98,1	104,0	106,0	103,9	107,5	94,8	52,4	106,2	106,7	106,8	99,5
	juin	108,1	124,3	98,1	104,0	105,9	103,9	107,4	94,8	52,4	106,2	106,7	106,8	99,5
	juil.	108,9	126,3	97,5	104,0	106,2	103,9	107,0	94,8	52,2	106,2	106,7	106,8	99,5
	août	108,1	124,3	98,4	104,0	106,4	103,8	107,6	94,8	52,2	106,2	106,7	106,8	99,5
	sept.	109,2	126,9	99,1	104,2	106,3	103,9	106,8	94,8	52,2	108,3	106,7	106,8	99,5
	oct.	109,4	127,5	99,3	104,2	106,1	104,0	107,7	94,8	52,2	108,3	108,4	106,8	99,5
	nov.	109,5	127,6	98,1	104,2	106,3	104,0	107,5	94,8	52,2	108,3	108,4	106,8	99,5
	déc.	108,9	125,9	98,3	104,2	106,4	104,0	108,7	94,8	52,2	108,3	108,4	106,8	99,5
2016	janv.	107,7	121,5	100,0	104,2	108,4	104,3	106,7	97,2	53,3	111,9	108,4	107,0	97,4
	févr.	105,5	116,1	99,5	104,0	108,7	104,6	106,6	97,2	52,9	111,8	108,4	107,1	97,4
	mars	105,4	115,8	99,4	104,0	108,4	104,6	107,3	97,2	52,9	111,8	108,4	107,1	97,4

Sources : INS, BCEAO

Tableau 11.1.7.b Variation de l'indice global et contributions des fonctions de l'IHPC – NIGER

		Fonctions (Points de pourcentage)												
		Variation (%)	1	2	3	4	5	6	7	8	9	10	11	12
2015	avr.	1,3	0,3	0,0	0,2	0,3	0,1	0,1	0,0	-0,1	0,0	0,1	0,3	0,0
	mai	-0,5	-1,4	0,0	0,1	0,3	0,1	0,0	0,0	-0,1	0,0	0,1	0,3	0,0
	juin	1,2	0,4	0,0	0,1	0,2	0,1	0,0	0,0	-0,1	0,0	0,1	0,3	0,0
	juil.	1,3	0,5	0,0	0,1	0,3	0,1	0,1	0,0	-0,1	0,0	0,1	0,3	0,0
	août	0,7	-0,1	0,0	0,1	0,3	0,1	0,1	0,0	-0,1	0,0	0,1	0,3	0,0
	sept.	1,3	0,5	0,0	0,1	0,2	0,1	0,0	0,0	-0,1	0,0	0,1	0,3	0,0
	oct.	1,8	1,0	0,0	0,1	0,2	0,1	0,0	0,0	0,0	0,0	0,0	0,3	0,0
	nov.	1,9	1,0	0,0	0,2	0,2	0,1	0,1	0,0	0,0	0,0	0,0	0,3	0,0
	déc.	2,2	1,2	0,0	0,2	0,3	0,1	0,1	0,0	0,0	0,0	0,0	0,3	0,0
2016	janv.	1,6	0,8	0,0	0,0	0,3	0,0	0,0	0,3	0,1	0,1	0,0	0,0	-0,1
	févr.	0,1	-0,6	0,0	0,0	0,3	0,0	0,0	0,3	0,0	0,1	0,0	0,0	-0,1
	mars	1,2	0,5	0,0	0,0	0,3	0,0	0,0	0,3	0,0	0,1	0,0	0,0	-0,1

Sources : INS, BCEAO

1 : Produits alimentaires et boissons non alcoolisées

2 : Boissons alcoolisées, tabacs et stupéfiants

3 : Habillement

4 : Logement

5 : Ameublement 6 : Santé

7 : Transport

8 : Communication

9 : Loisirs et culture

10 : Enseignement

11 : Restaurants et Hôtels

12 : Autres produits

Tableau 11.1.8.a Indice harmonisé des prix à la consommation – SENEGAL (Base 100=2008)

Fonctions													
	Indice global	1	2	3	4	5	6	7	8	9	10	11	12
2012	103,8	110,0	100,3	97,2	105,4	101,6	104,3	105,3	78,7	98,6	107,4	104,9	99,0
2013	104,5	111,4	112,1	96,5	105,1	101,3	107,4	105,7	74,6	97,2	110,2	111,8	99,0
2014	103,4	109,3	112,1	96,2	100,1	101,8	108,5	105,9	77,4	98,1	111,1	112,4	98,8
2015	103,5	111,3	111,5	96,2	97,4	101,7	108,9	103,7	77,3	100,0	111,6	112,3	97,7
2014 avr.	102,2	105,9	114,3	96,3	100,0	101,7	108,1	105,9	78,2	97,3	110,9	112,5	98,9
mai	101,3	103,4	112,6	96,3	99,7	101,7	108,1	106,0	76,5	97,2	110,9	112,3	98,9
juin	101,3	103,6	111,2	96,3	99,7	101,8	107,9	106,0	76,5	97,1	110,9	112,3	98,9
juil.	102,0	105,2	111,2	96,3	99,7	102,3	108,9	106,2	76,8	98,7	110,9	112,4	98,7
août	103,9	110,7	111,1	96,3	99,5	101,8	108,3	106,2	78,1	99,3	110,9	112,4	98,6
sept.	104,6	112,9	111,1	96,1	99,5	101,6	108,9	106,2	78,1	99,3	110,9	112,4	98,7
oct.	105,4	115,3	111,5	96,1	99,4	101,6	109,2	106,1	78,3	99,2	111,5	112,4	98,8
nov.	104,4	112,7	111,0	96,1	99,4	101,7	108,7	106,0	77,2	99,2	111,5	112,4	98,9
déc.	104,3	112,9	111,1	96,2	98,6	101,6	109,1	105,2	77,4	98,9	111,5	112,4	98,8
2015 janv.	102,3	107,7	111,5	96,1	97,1	101,5	109,6	103,7	78,1	98,9	111,5	112,4	98,6
févr.	102,1	107,4	111,6	96,1	97,1	101,7	108,5	103,7	77,3	98,9	111,5	112,4	98,8
mars	101,6	105,5	111,8	96,1	97,1	101,8	108,4	103,6	78,0	98,9	111,5	112,4	98,7
avr.	101,6	105,8	111,5	96,2	97,1	101,8	107,7	103,6	77,7	98,8	111,5	112,4	98,0
mai	101,9	106,4	111,5	96,2	97,8	101,7	108,6	103,5	77,0	98,8	111,5	112,4	98,2
juin	102,1	106,7	111,2	96,1	97,7	101,8	108,7	103,6	77,4	100,9	111,5	112,4	97,1
juil.	103,3	110,6	111,3	96,2	97,6	101,6	108,6	103,8	76,1	100,8	111,5	112,2	97,5
août	103,9	112,4	111,6	96,2	97,6	101,7	109,0	103,7	77,5	100,8	111,5	112,2	97,5
sept.	105,4	116,8	111,6	96,2	97,5	101,8	109,1	103,8	76,9	100,9	111,5	112,2	97,2
oct.	107,4	122,7	111,6	96,4	97,5	101,8	109,3	103,8	78,1	100,8	112,1	112,2	97,2
nov.	106,0	118,8	111,5	96,5	97,4	101,8	109,2	103,8	75,5	100,8	112,1	112,2	97,1
déc.	104,7	114,7	111,4	96,6	97,3	101,8	109,6	103,8	78,2	100,8	112,1	112,2	97,0
2016 janv.	103,8	112,2	111,3	96,6	96,9	101,8	109,4	103,2	78,9	101,0	112,1	112,2	96,6
févr.	103,5	111,8	111,7	96,6	96,1	101,8	109,5	102,1	78,8	100,9	112,1	112,3	96,5
mars	102,9	110,3	111,4	96,5	95,4	101,7	109,1	102,2	79,4	100,9	112,1	112,3	96,3

Sources : INS, BCEAO

Tableau 11.1.8.b Variation de l'indice global et contributions des fonctions de l'IHPC – SENEGAL

Fonctions (Points de pourcentage)													
	Variation (%)	1	2	3	4	5	6	7	8	9	10	11	12
2015 avr.	-0,6	0,0	0,0	0,0	-0,4	0,0	0,0	-0,2	0,0	0,1	0,0	0,0	0,0
mai	0,6	1,0	0,0	0,0	-0,3	0,0	0,0	-0,2	0,0	0,1	0,0	0,0	0,0
juin	0,8	1,1	0,0	0,0	-0,3	0,0	0,0	-0,2	0,1	0,2	0,0	0,0	-0,1
juil.	1,3	1,8	0,0	0,0	-0,3	0,0	0,0	-0,2	0,0	0,1	0,0	0,0	0,0
août	0,1	0,4	0,0	0,0	-0,2	0,0	0,0	-0,2	0,0	0,1	0,0	0,0	0,0
sept.	0,8	1,3	0,0	0,0	-0,3	0,0	0,0	-0,2	-0,1	0,1	0,0	0,0	-0,1
oct.	1,9	2,3	0,0	0,0	-0,3	0,0	0,0	-0,2	0,0	0,1	0,0	0,0	-0,1
nov.	1,5	2,0	0,0	0,0	-0,3	0,0	0,0	-0,2	-0,1	0,1	0,0	0,0	-0,1
déc.	0,4	0,5	0,0	0,0	-0,2	0,0	0,0	-0,1	0,0	0,1	0,0	0,0	-0,1
2016 janv.	1,5	1,4	0,0	0,0	0,0	0,0	0,0	0,0	0,0	0,1	0,0	0,0	-0,1
févr.	1,3	1,4	0,0	0,0	-0,2	0,0	0,0	-0,1	0,1	0,1	0,0	0,0	-0,1
mars	1,3	1,5	0,0	0,0	-0,3	0,0	0,0	-0,1	0,1	0,1	0,0	0,0	-0,1

Sources : INS, BCEAO

1 : Produits alimentaires et boissons non alcoolisées

2 : Boissons alcoolisées, tabacs et stupéfiants

3 : Habillement

4 : Logement

5 : Ameublement 6 : Santé

7 : Transport

8 : Communication

9 : Loisirs et culture

10 : Enseignement

11 : Restaurants et Hôtels

12 : Autres produits

Tableau 11.1.9.a Indice harmonisé des prix à la consommation – TOGO (Base 100=2008)

Fonctions													
	Indice global	1	2	3	4	5	6	7	8	9	10	11	12
2012	111,8	114,3	108,8	103,1	115,0	108,6	104,1	118,4	99,1	103,0	107,9	114,2	111,3
2013	113,8	114,8	109,7	104,2	117,7	110,1	102,5	118,1	101,3	100,1	111,6	120,7	116,7
2014	114,0	109,8	110,1	104,7	121,0	111,9	102,3	123,2	100,5	99,3	114,5	123,9	118,0
2015	116,1	116,3	111,2	105,8	122,4	112,7	103,3	119,9	100,4	98,8	116,3	125,0	119,3
2014 avr.	115,0	112,9	112,6	104,7	122,2	111,7	102,1	123,5	100,5	99,2	113,9	123,6	117,4
mai	115,2	113,8	108,8	104,7	121,8	111,6	101,9	123,5	100,5	99,2	113,9	123,6	118,3
juin	115,1	113,7	110,5	104,7	119,9	112,0	103,0	123,4	100,5	99,3	113,6	123,9	118,5
juil.	115,0	113,4	109,1	104,7	120,7	111,9	102,0	123,4	100,5	99,3	113,9	124,2	117,5
août	113,7	109,0	112,4	104,4	119,6	111,9	101,9	123,3	100,5	99,3	113,9	124,4	117,8
sept.	112,5	104,6	108,3	104,7	120,2	111,9	101,9	123,4	100,5	99,4	114,6	124,5	117,7
oct.	113,7	107,6	109,4	104,7	121,3	112,2	102,6	123,7	100,5	99,2	116,2	124,5	118,7
nov.	113,4	106,5	110,8	104,7	122,3	112,0	102,3	123,7	100,5	99,2	116,4	124,5	118,1
déc.	114,6	110,8	110,2	105,1	121,6	111,9	103,1	122,9	100,4	99,2	116,2	124,5	118,7
2015 janv.	115,6	114,5	110,4	105,2	123,1	111,7	103,2	121,2	100,4	98,6	116,2	124,4	119,6
févr.	115,3	114,8	109,8	105,2	122,1	112,0	102,9	119,4	100,4	98,6	116,2	124,4	119,4
mars	114,9	113,0	107,6	105,3	122,7	112,1	104,3	119,3	100,4	98,7	116,2	124,4	118,9
avr.	115,0	113,0	111,2	105,3	122,6	112,1	103,5	119,4	100,4	98,7	116,2	124,5	119,6
mai	116,5	118,6	110,4	105,9	121,9	112,8	102,8	119,4	100,4	98,7	116,2	124,4	119,7
juin	116,7	119,2	112,3	105,9	121,1	112,8	103,3	119,6	100,4	98,7	116,2	125,0	119,3
juil.	117,0	118,4	113,0	105,9	122,8	112,8	109,1	120,2	100,4	98,7	116,2	125,0	119,9
août	117,2	119,8	112,2	105,9	122,4	113,1	103,2	120,2	100,2	98,8	116,2	125,4	119,3
sept.	116,2	116,2	111,5	106,0	123,0	112,9	102,9	120,0	100,4	99,0	116,2	125,8	118,7
oct.	115,7	114,4	112,0	106,0	122,5	113,1	101,5	120,2	100,4	99,0	116,6	125,8	119,0
nov.	116,2	116,1	111,6	106,0	122,7	114,0	101,6	120,0	100,5	99,0	116,6	125,8	119,1
déc.	116,4	117,6	112,1	106,2	121,5	113,1	101,3	119,6	100,5	98,9	116,6	125,8	119,2
2016 janv.	117,7	120,7	113,2	106,0	126,3	112,9	103,0	117,0	100,5	99,1	116,6	126,1	120,5
févr.	116,9	119,0	115,5	106,0	122,4	113,1	103,1	116,9	100,5	98,9	116,7	126,1	121,9
mars	116,2	117,0	112,9	108,2	121,1	113,1	103,0	116,4	100,5	98,9	116,7	126,1	120,2

Sources : INS, BCEAO

Tableau 11.1.9.b Variation de l'indice global et contributions des fonctions de l'IHPC – TOGO

Fonctions (Points de pourcentage)													
	Variation (%)	1	2	3	4	5	6	7	8	9	10	11	12
2015 avr.	0,0	0,0	0,0	0,0	0,0	0,0	0,0	-0,4	0,0	0,0	0,0	0,1	0,1
mai	1,1	1,2	0,0	0,1	0,0	0,0	0,0	-0,4	0,0	0,0	0,0	0,1	0,1
juin	1,4	1,4	0,0	0,1	0,1	0,0	0,0	-0,4	0,0	0,0	0,0	0,2	0,0
juil.	1,7	1,2	0,0	0,1	0,2	0,0	0,2	-0,3	0,0	0,0	0,0	0,1	0,1
août	3,1	2,7	0,0	0,1	0,3	0,0	0,0	-0,3	0,0	0,0	0,0	0,1	0,1
sept.	3,3	2,9	0,0	0,1	0,3	0,0	0,0	-0,4	0,0	0,0	0,0	0,2	0,0
oct.	1,8	1,7	0,0	0,1	0,1	0,0	0,0	-0,4	0,0	0,0	0,0	0,2	0,0
nov.	2,5	2,4	0,0	0,1	0,0	0,1	0,0	-0,4	0,0	0,0	0,0	0,2	0,1
déc.	1,6	1,7	0,0	0,1	0,0	0,0	-0,1	-0,4	0,0	0,0	0,0	0,2	0,0
2016 janv.	1,8	1,5	0,0	0,1	0,3	0,0	0,0	-0,4	0,0	0,0	0,0	0,2	0,0
févr.	1,3	1,1	0,0	0,1	0,0	0,0	0,0	-0,3	0,0	0,0	0,0	0,2	0,1
mars	1,1	1,0	0,0	0,2	-0,1	0,0	0,0	-0,3	0,0	0,0	0,0	0,2	0,1

Sources : INS, BCEAO

1 : Produits alimentaires et boissons non alcoolisées

2 : Boissons alcoolisées, tabacs et stupéfiants

3 : Habillement

4 : Logement

5 : Ameublement 6 : Santé

7 : Transport

8 : Communication

9 : Loisirs et culture

10 : Enseignement

11 : Restaurants et Hôtels

12 : Autres produits

Tableau 11.2 Evolution de l'inflation sous-jacente en glissement annuel (en %)

		Bénin	Burkina	Côte d'Ivoire	Guinée-Bissau	Mali	Niger	Sénégal	Togo	Union
2012		6,7	2,9	2,1	1,4	3,3	0,3	1,2	1,8	2,3
2013		0,5	0,9	2,4	0,2	0,8	2,7	0,6	0,9	1,5
2014		-1,3	1,0	0,9	-1,4	1,9	-0,7	-0,5	0,8	0,4
2015		0,3	0,5	1,3	2,2	0,6	1,6	0,1	0,7	0,9
2016		0,9	0,7	0,2	5,5	-2,7	1,4	0,9	1,0	0,5
2014	janv.	-1,3	0,0	0,9	0,6	1,9	1,3	0,3	0,2	0,5
	févr.	-0,9	-0,4	0,9	-0,7	2,3	0,4	-0,9	0,8	0,3
	mars	-1,5	1,6	0,5	-1,5	2,3	0,2	-0,5	0,7	0,3
	avr.	-1,5	0,9	0,8	-1,3	1,6	-0,3	-0,8	1,1	0,3
	mai	-1,1	0,8	1,0	-1,5	1,5	-0,4	-0,9	0,7	0,3
	juin	-1,3	0,8	0,4	-1,4	1,7	-0,2	-0,9	0,7	0,1
	juil.	-2,0	1,0	1,0	-1,7	1,3	-2,9	-0,1	1,0	0,3
	août	-1,6	1,0	0,9	-2,1	2,2	-2,9	-0,4	1,0	0,3
	sept.	-1,8	1,1	0,7	-1,5	2,2	-1,2	-0,3	0,9	0,3
	oct.	-0,8	2,0	0,7	-1,7	2,2	-1,1	-0,5	0,7	0,4
	nov.	-0,8	1,6	1,0	-1,9	1,4	-0,9	-0,6	0,8	0,4
	déc.	-0,5	1,3	1,4	-1,8	2,1	-0,7	-0,4	1,0	0,7
2015	janv.	-0,1	0,3	1,4	-2,3	1,1	0,4	-1,0	0,9	0,6
	févr.	-0,8	1,2	1,3	-0,7	0,1	1,7	-0,1	0,3	0,6
	mars	-0,6	-0,9	2,0	-0,3	0,4	1,7	-0,2	0,3	0,8
	avr.	-0,6	0,3	1,0	-0,7	1,5	1,9	-0,2	0,4	0,6
	mai	0,5	1,0	1,5	3,1	0,8	1,7	0,1	0,6	1,0
	juin	0,1	1,1	1,6	2,9	0,5	1,6	0,4	0,8	1,1
	juil.	0,6	1,0	1,2	4,2	2,7	1,3	0,1	1,1	1,1
	août	0,7	1,0	1,6	5,1	1,9	0,7	0,2	0,9	1,2
	sept.	0,8	0,3	1,0	5,2	1,0	1,3	0,3	1,1	0,9
	oct.	0,6	0,6	1,5	5,1	0,3	1,8	0,3	0,7	1,0
	nov.	0,7	0,9	1,1	1,7	-0,9	1,9	0,2	0,8	0,8
	déc.	0,6	0,5	0,4	1,7	-1,2	2,2	0,7	0,4	0,5
2016	janv.	0,5	0,8	0,3	5,6	-2,6	1,5	0,7	0,8	0,5
	févr.	0,8	0,5	0,2	5,5	-2,3	1,1	1,2	0,9	0,5
	mars	1,5	0,6	0,0	5,4	-3,2	1,6	0,7	1,2	0,4

Sources : INS, BCEAO.

Graphique 11.1 Evolution de l'IPHC et de l'inflation sous-jacente dans l'UEMOA (Glissements annuels en pourcentage)

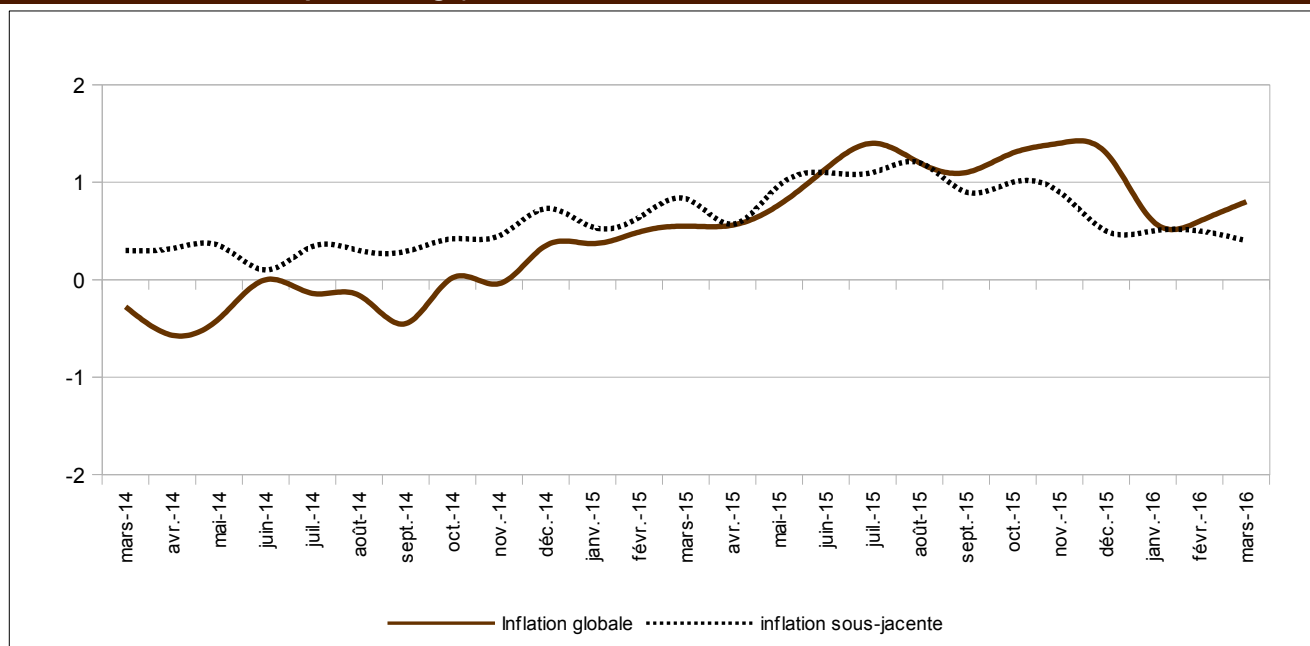

Sources : INS, BCEAO.

Tableau 11.3 Prix à la pompe de l'essence super dans les pays de l'UEMOA (FCFA/Litre)

		Bénin	Burkina	Côte d'Ivoire	Guinée-Bissau	Mali	Niger	Sénégal	Togo
2014	janv.	555	732	740	715	755	540	889	655
	févr.	555	732	740	715	755	540	889	655
	mars	555	732	740	715	766	540	889	655
	avr.	555	732	740	715	766	540	889	655
	mai	580	732	740	715	766	540	889	655
	juin	580	732	740	715	767	540	889	655
	juil.	580	732	755	715	784	540	889	655
	août	580	732	755	715	785	540	889	655
	sept.	580	732	735	715	776	540	889	655
	oct.	580	732	750	715	772	540	889	655
	nov.	540	732	750	715	772	540	889	655
	déc.	515	732	735	715	762	540	795	610
2015	janv.	465	707	690	715	742	540	795	580
	févr.	465	707	665	715	742	540	795	580
	mars	465	682	675	715	742	540	795	580
	avr.	465	682	715	715	742	540	795	580
	mai	490	682	715	715	742	540	795	580
	juin	510	682	715	715	742	540	795	580
	juil.	510	682	715	715	742	540	795	592
	août	510	682	715	715	742	540	795	592
	sept.	500	682	680	715	740	540	795	592
	oct.	460	682	650	715	740	540	795	592
	nov.	460	652	620	667	731	540	795	592
	déc.	460	652	620	652	724	540	795	520
2016	janv.	460	652	600	652	724	540	755	520
	févr.	460	652	575	652	724	540	695	520
	mars	460	652	570	652	724	540	695	496

Sources : BCEAO



BCEAO

BANQUE CENTRALE DES ETATS
DE L'AFRIQUE DE L'OUEST

Avenue Abdoulaye Fadiga
BP 3108 - Dakar - Sénégal
www.bceao.int