



BCEAO

BANQUE CENTRALE DES ETATS
DE L'AFRIQUE DE L'OUEST

BULLETIN TRIMESTRIEL DES STATISTIQUES

Deuxième trimestre 2018

| TABLE DES MATIERES | | PAGES |
|---------------------------|---|--------------|
| 1 | MARCHE MONETAIRE | 3 |
| 1.1 | Taux directeur de la BCEAO | 3 |
| 1.2 | Taux du marché monétaire | 3 |
| 1.3 | Interventions de la Banque Centrale | 4 |
| 1.4 | Volumes et taux des transactions sur le marché interbancaire | 5 |
| 2 | STATISTIQUES MONETAIRES | 6 |
| 2.1 | Situation monétaire intégrée | 6 |
| 3 | CONDITIONS DE BANQUE | 11 |
| 3.1 | Taux d'intérêt débiteurs | 11 |
| 3.2 | Taux d'intérêt sur les nouveaux dépôts | 11 |
| 3.3 | Répartition sectorielle des taux d'intérêt débiteurs | 12 |
| 4 | FINANCES PUBLIQUES | 13 |
| 4.1 | Tableau des Opérations Financières de l'Etat (TOFE) | 13 |
| 5 | BONS DU TRESOR ET OBLIGATIONS | 16 |
| 5.1 | Taux sur le Marché des bons du Trésor et le marché obligataire | 16 |
| 5.2 | Emissions de Bons du Trésor | 16 |
| 6 | BOURSES DES VALEURS | 17 |
| 6.1 | Indices de la BRVM | 17 |
| 6.2 | Capitalisation boursière, volume et valeur des transactions à la BRVM | 18 |
| 7 | INDICATEURS CONJONCTURELS D'ACTIVITES | 19 |
| 7.1 | Indice de la production industrielle | 19 |
| 7.2 | Indice du chiffre d'affaires du commerce de détail | 20 |
| 7.3 | Taux d'utilisation de la capacité de production des entreprises | 21 |
| 8 | PRODUCTION | 22 |
| 8.1 | Production céréalière | 22 |
| 8.2 | Produit intérieur brut nominal | 23 |
| 8.3 | Taux d'investissement | 23 |
| 8.4 | Taux d'épargne intérieure | 23 |
| 8.5 | Poids des secteurs d'activités | 24 |
| 8.6 | Evolution du PIB réel | 24 |
| 9 | ENVIRONNEMENT INTERNATIONAL | |
| 9.1 | Taux de change effectif réel | 25 |
| 9.2 | Taux de change effectif nominal | 25 |
| 9.3 | Taux de change bilatéraux | 26 |
| 9.4 | Cours mondiaux des matières premières | 28 |
| 10 | ECHANGES EXTERIEURS | 30 |
| 10.1 | Exportations | 30 |
| 10.2 | Importations | 30 |
| 10.3 | Balances des paiements | 31 |
| 11 | PRIX | 36 |
| 11.1 | Indice harmonisé des prix à la consommation | 36 |
| 11.2 | Inflation sous-jacente | 45 |
| 11.3 | Prix à la pompe des carburants | 46 |

PRINCIPALES TENDANCES

Au cours du deuxième trimestre 2018, les cours des principales matières premières exportées par les pays de l'Union, libellés en devises, ont connu des évolutions contrastées, marquées par une baisse en glissement annuel des cours du café (-13,7%) et du caoutchouc (-12,3%). En revanche, les prix ont progressé pour le cacao (+29,3%), le coton (+14,1%) et l'or (+3,7%). S'agissant des produits importés, les cours ont également été orientés à la hausse pour le pétrole (+44,1%) et le riz (+16,5%) et à la baisse pour les huiles alimentaires (-13,0%).

L'activité économique dans l'UEMOA est demeurée soutenue au deuxième trimestre 2018. Le produit intérieur brut de l'UEMOA s'est accru au deuxième trimestre 2018 de 6,5%, en glissement annuel, stable par rapport aux réalisations du trimestre précédent. La croissance de l'activité économique dans l'Union a été tirée par le secteur tertiaire, dont la contribution s'est établie à 3,4 points de pourcentage, en baisse toutefois de 0,1 point de pourcentage par rapport au trimestre précédent. La contribution du secteur secondaire est ressortie, quant à elle, à 1,7 point de pourcentage, stable par rapport aux réalisations notées le trimestre précédent. L'apport du secteur primaire à la croissance a été de 1,4 point de pourcentage, soit 0,1 point de pourcentage de plus par rapport aux réalisations du premier trimestre 2018.

Le taux d'inflation dans l'UEMOA, en glissement annuel, est ressorti à 0,7% au deuxième trimestre 2018, après 0,9% un trimestre plus tôt. Cette décélération est essentiellement imputable à la composante « Alimentation », dont la contribution à l'inflation totale est passée de +0,4 point de pourcentage au premier trimestre 2018 à +0,1 point de pourcentage au deuxième trimestre 2018. L'évolution des prix des denrées alimentaires s'explique par un approvisionnement satisfaisant des marchés en produits céréaliers, en tubercules et en plantains dans les pays côtiers, notamment en Côte d'Ivoire et au Togo, ainsi qu'en produits de la pêche au Sénégal.

Sur le plan de la compétitivité, le taux de change effectif réel (TCER) s'est apprécié de 1,8% au deuxième trimestre 2018 par rapport à la même période de l'année passée. Cette évolution reflète principalement la hausse du taux de change effectif nominal de 4,7%, atténuée par un différentiel d'inflation favorable à l'Union de 2,8 points de pourcentage.

Le solde commercial de l'Union est ressorti déficitaire de 421,2 milliards au deuxième trimestre 2018, en aggravation de 135,0 milliards par rapport à la même période de l'année précédente, du fait d'une progression des importations (+6,5%) plus importante que celle des exportations (+3,4%).

La masse monétaire dans l'UEMOA a progressé de 9,2% en glissement annuel, en raison d'une augmentation des créances intérieures (+7,4%) et des avoirs extérieurs nets (+23,9%).

Sur le marché monétaire, le taux moyen pondéré des injections de liquidité à une semaine s'est situé à 4,1511% au deuxième trimestre 2018, en baisse de 35 points de base par rapport au trimestre précédent. En outre, sur le marché interbancaire, le taux d'intérêt sur le compartiment à une semaine est ressorti en baisse de 41 points de base pour s'établir à 5,2727% au deuxième trimestre 2018.

Au niveau des conditions de banque, il est relevé une baisse des taux débiteurs. En effet, hors taxes et charges, le taux débiteur moyen est ressorti à 6,68% au deuxième trimestre 2018, contre 6,89% à la même période de l'année dernière. L'analyse par pays fait ressortir une hausse du taux d'intérêt moyen au Togo (+92 points de base), au Bénin (+40 points de base) et au Burkina (+23 points de base), contre des baisses au Niger (-74 points de base), en Côte d'Ivoire (-35 points de base), au Sénégal (-24 points de base), au Mali (-23 points de base) et en Guinée-Bissau (-4 points de base). Le taux d'intérêt moyen appliqué aux dépôts à terme a, pour sa part, regressé de 6 points de base, passant de 5,33% au deuxième trimestre 2017 à 5,27% au cours du deuxième trimestre 2018.

1. MARCHE MONETAIRE

Tableau 1.1 Taux Directeurs de la BCEAO

(Niveaux en pourcentage et variations en points de pourcentage)

| Date de modification | | Taux de prêt marginal | | Taux minimum de soumission aux injections de liquidité | |
|----------------------|----------|-----------------------|-----------|--|-----------|
| | | Niveau | variation | Niveau | variation |
| 2012 | 19-juin | 4,00 | -0,25 | 3,00 | -0,25 |
| 2013 | 19-mars | 3,75 | -0,25 | 2,75 | -0,25 |
| | 17-sept. | 3,50 | -0,25 | 2,50 | -0,25 |
| 2016 | 16-déc. | 4,50 | 1,00 | 2,50 | 0,00 |

Source : BCEAO.

Tableau 1.2 Taux du marché monétaire

(Pour les opérations d'injections de liquidité à une semaine, niveaux en % et variations en points de %)

| | | Taux moyen pondéré du marché monétaire | | Taux marginal moyen | |
|------|-------|--|-----------|---------------------|-----------|
| | | Niveau | variation | Niveau | variation |
| 2017 | juin | 3,3212 | 0,3403 | 2,8030 | 0,1631 |
| | juil. | 3,2591 | -0,0620 | 2,6983 | -0,1047 |
| | août | 3,1620 | -0,0971 | 2,8628 | 0,1645 |
| | sept. | 3,1357 | -0,0263 | 2,7702 | -0,0926 |
| | oct. | 3,5186 | 0,3829 | 3,2962 | 0,5260 |
| | nov. | 4,4991 | 0,9805 | 4,4875 | 1,1913 |
| | déc. | 4,5000 | 0,0009 | 4,5000 | 0,0125 |
| 2018 | janv. | 4,5000 | 0,0000 | 4,5000 | 0,0000 |
| | févr. | 4,5000 | 0,0000 | 4,5000 | 0,0000 |
| | mars | 4,5000 | 0,0000 | 4,5000 | 0,0000 |
| | avr. | 4,5000 | 0,0000 | 4,5000 | 0,0000 |
| | mai | 4,4928 | -0,0072 | 4,0189 | -0,4811 |
| | juin | 3,3014 | -1,1914 | 2,5000 | -1,5189 |

Source : BCEAO.

Tableau 1.3 Interventions de la Banque Centrale sur le guichet des appels d'offres

(Montants en milliards de FCFA)

| Date | Adjudication à une semaine | | | | Adjudication à un mois | | | |
|---------|-----------------------------|-------------------|-------------------------|------------------------------|-----------------------------|-------------------|-------------------------|------------------------------|
| | Montant mis en adjudication | Avances accordées | Taux d'intérêt marginal | Taux d'intérêt moyen pondéré | Montant mis en adjudication | Avances accordées | Taux d'intérêt marginal | Taux d'intérêt moyen pondéré |
| 2-avr. | 3 125 | 3 125,0 | 4,5000% | 4,5000% | - | - | - | - |
| 9-avr. | 3 125 | 3 125,0 | 4,5000% | 4,5000% | - | - | - | - |
| 16-avr. | 3 125 | 3 125,0 | 4,5000% | 4,5000% | - | - | - | - |
| 23-avr. | 3 125 | 3 125,0 | 4,5000% | 4,5000% | 720,0 | 1003,7 | 4,5000% | 4,5000% |
| 30-avr. | 3 125 | 3 125,0 | 4,5000% | 4,5000% | - | - | - | - |
| 7-mai | 3 125 | 3 125,0 | 4,5000% | 4,5000% | - | - | - | - |
| 14-mai | 3 125 | 3 125,0 | 4,5000% | 4,5000% | - | - | - | - |
| 21-mai | 3 125 | 3 125,0 | 4,5000% | 4,5000% | 720,0 | 684,0 | 4,5000% | 4,5000% |
| 28-mai | 3 125 | 2 969,1 | 2,5000% | 4,4700% | - | - | - | - |
| 4-juin | 3 125 | 2 746,7 | 2,5000% | 3,9493% | - | - | - | - |
| 11-juin | 3 125 | 2 799,3 | 2,5000% | 3,2485% | - | - | - | - |
| 18-juin | 3 125 | 2 860,2 | 2,5000% | 3,1293% | 720,0 | 638,9 | 2,5000% | 3,4797% |
| 25-juin | 3 125 | 2 973,5 | 2,5000% | 2,9183% | - | - | - | - |

Source : BCEAO.

Graphique 1.1 Concours de la BCEAO et liquidité des banques

(En milliards de FCFA)

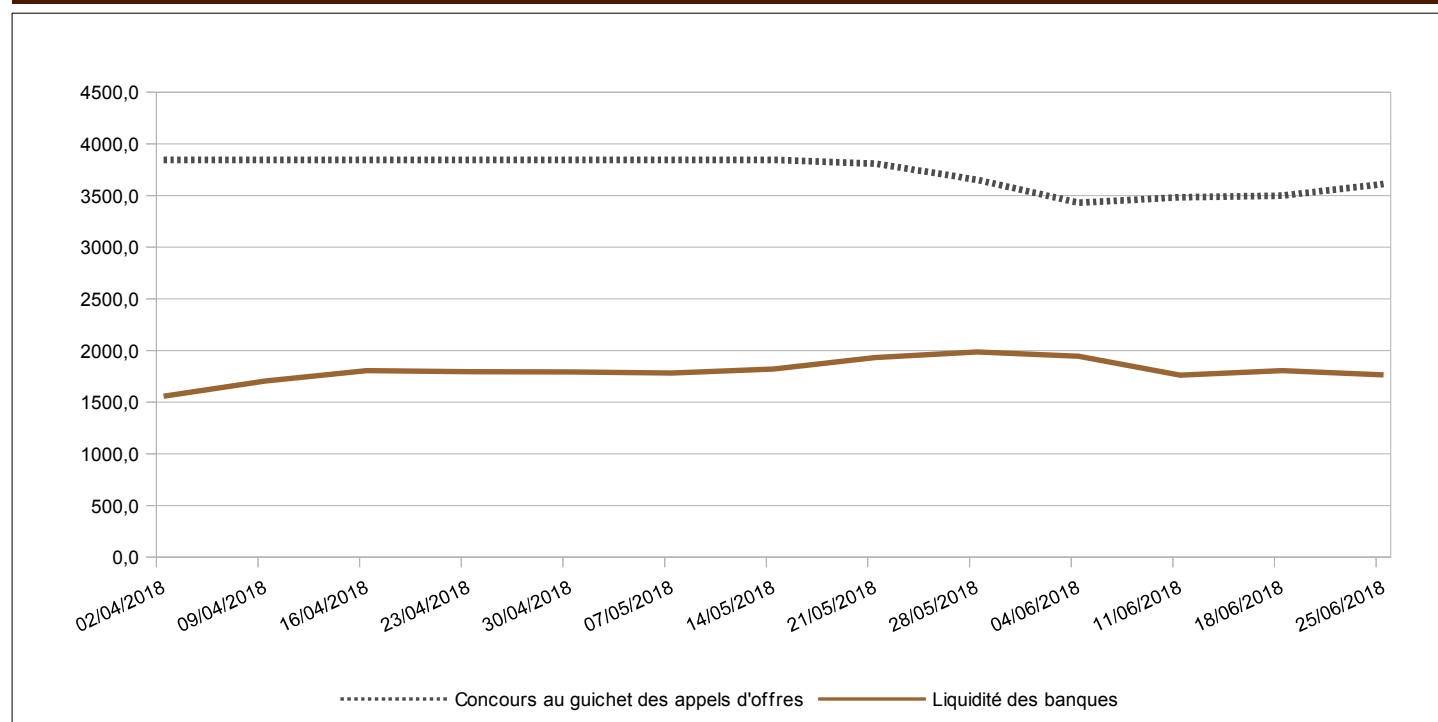

Source : BCEAO.

**Tableau 1.4 Volume et taux des transactions sur le marché interbancaire de l'UEMOA
(Montants en milliards de FCFA)**

| Date | Volume des opérations sur l'ensemble des compartiments | Taux à un jour | Taux à une semaine | |
|----------|--|----------------|--------------------|---------|
| avril-18 | 2-avr. | 295,35 | 5,8256% | 5,7832% |
| | 9-avr. | 265,45 | 5,4200% | 5,4755% |
| | 16-avr. | 230,15 | 5,0938% | 5,8198% |
| | 23-avr. | 208,61 | 0,0000% | 5,5500% |
| | 30-avr. | 206,95 | 5,0000% | 5,4579% |
| mai-18 | 7-mai | 169,39 | 4,9806% | 5,3890% |
| | 14-mai | 196,84 | 4,9605% | 5,5939% |
| | 21-mai | 138,71 | 5,3600% | 5,3190% |
| | 28-mai | 250,38 | 5,6708% | 5,2349% |
| juin-18 | 4-juin | 173,53 | 5,5655% | 5,1280% |
| | 11-juin | 151,58 | 6,0000% | 4,7394% |
| | 18-juin | 187,47 | 4,3095% | 4,1547% |
| | 25-juin | 227,13 | 5,5724% | 4,4322% |

Source : BCEAO.

**Graphique 1.2 Taux sur le marché interbancaire et taux directeurs de la BCEAO
(En pourcentage)**

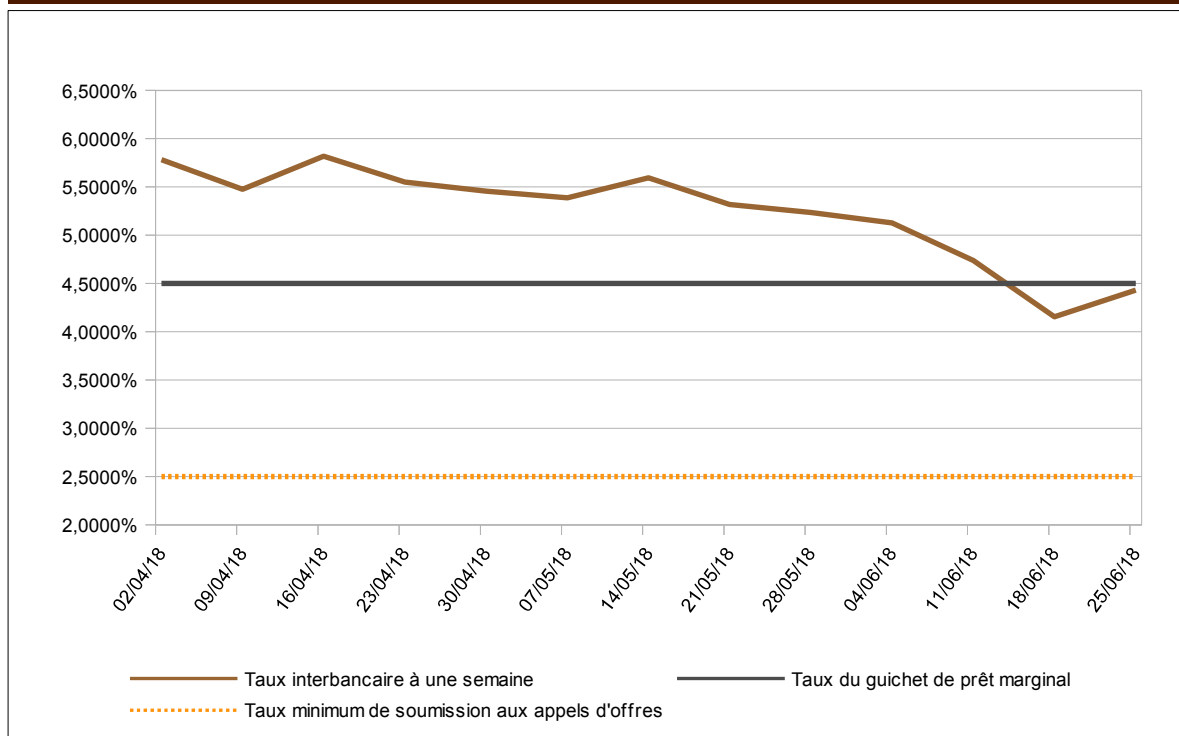

Source : BCEAO.

2. STATISTIQUES MONETAIRES

Tableau 2.1 BENIN- Situation monétaire intégrée

(Encours en fin de période, en milliards de FCFA, sauf indication contraire)

| | 2T2017 | 3T2017 | 4T2017 | 1T2018 | 2T2018 | 2T18/2T17 (en %) |
|--|-----------------|-----------------|-----------------|-----------------|-----------------|------------------|
| MONNAIE AU SENS LARGE | | | | | | |
| Circulation fiduciaire | 531,80 | 508,26 | 527,01 | 559,59 | 543,01 | 2,1 |
| Dépôts transférables | 741,29 | 690,45 | 738,27 | 738,20 | 800,32 | 8,0 |
| M1 | 1 273,09 | 1 198,72 | 1 265,28 | 1 297,79 | 1 343,33 | 5,5 |
| Autres dépôts inclus dans la masse monétaire (1) | 876,19 | 850,48 | 846,34 | 823,83 | 836,17 | -4,6 |
| MASSE MONETAIRE (M2) | 2 149,28 | 2 049,19 | 2 111,62 | 2 121,62 | 2 179,50 | 1,4 |
| CONTREPARTIES DE LA MASSE MONETAIRE | | | | | | |
| Actifs extérieurs nets | 1 100,86 | 973,62 | 990,23 | 840,19 | 948,02 | -13,9 |
| BCEAO | 140,43 | 79,26 | 203,55 | 227,46 | 339,67 | 141,9 |
| Banques | 960,42 | 894,36 | 786,68 | 612,74 | 608,35 | -36,7 |
| Créances intérieures | 1 448,13 | 1 435,11 | 1 520,30 | 1 795,39 | 1 664,64 | 15,0 |
| Créances nettes sur l'Administration Centrale | 92,09 | 131,22 | 189,32 | 417,75 | 280,93 | 205,1 |
| BCEAO | -39,02 | -56,10 | -69,30 | -48,98 | -25,47 | -34,7 |
| Banques | 131,11 | 187,32 | 258,61 | 466,73 | 306,40 | 133,7 |
| Créances sur les autres secteurs | 1 356,04 | 1 303,89 | 1 330,99 | 1 377,63 | 1 383,71 | 2,0 |
| BCEAO | 5,24 | 5,15 | 4,40 | 5,17 | 5,12 | -2,3 |
| Banques | 1 350,80 | 1 298,74 | 1 326,59 | 1 372,46 | 1 378,59 | 2,1 |
| Passifs à caractère non monétaire (2) | 296,70 | 309,41 | 350,38 | 399,44 | 336,94 | 13,6 |
| Autres postes nets (3) | 103,01 | 50,13 | 48,54 | 114,52 | 96,23 | -6,6 |
| TOTAL DES CONTREPARTIES DE M2 (4) | 2 149,28 | 2 049,19 | 2 111,62 | 2 121,62 | 2 179,50 | 1,4 |

Source : BCEAO.

Tableau 2.2 BURKINA- Situation monétaire intégrée

(Encours en fin de période, en milliards de FCFA, sauf indication contraire)

| | 2T2017 | 3T2017 | 4T2017 | 1T2018 | 2T2018 | 2T18/2T17 (en %) |
|--|-----------------|------------------|------------------|------------------|------------------|------------------|
| MONNAIE AU SENS LARGE | | | | | | |
| Circulation fiduciaire | 332,20 | 389,29 | 447,89 | 492,67 | 512,27 | 54,2 |
| Dépôts transférables | 1 456,89 | 1 408,93 | 1 577,75 | 1 662,56 | 1 662,07 | 14,1 |
| M1 | 1 789,09 | 1 798,22 | 2 025,63 | 2 155,23 | 2 174,35 | 21,5 |
| Autres dépôts inclus dans la masse monétaire (1) | 1 278,03 | 1 305,67 | 1 341,09 | 1 373,87 | 1 465,00 | 14,6 |
| MASSE MONETAIRE (M2) | 3 067,11 | 3 103,90 | 3 366,72 | 3 529,10 | 3 639,34 | 18,7 |
| CONTREPARTIES DE LA MASSE MONETAIRE | | | | | | |
| Actifs extérieurs nets | 378,46 | 328,10 | 454,85 | 464,31 | 412,53 | 9,0 |
| BCEAO | -950,36 | -895,28 | -876,24 | -735,19 | -654,23 | -31,2 |
| Banques | 1 328,82 | 1 223,38 | 1 331,09 | 1 199,50 | 1 066,76 | -19,7 |
| Créances intérieures | 2 269,35 | 2 268,27 | 2 436,31 | 2 592,52 | 2 539,07 | 11,9 |
| Créances nettes sur l'Administration Centrale | -19,95 | -6,91 | 66,06 | 121,20 | -10,10 | -49,4 |
| BCEAO | -112,58 | -119,16 | -55,74 | -15,00 | -108,81 | -3,3 |
| Banques | 92,64 | 112,25 | 121,80 | 136,19 | 98,72 | 6,6 |
| Créances sur les autres secteurs | 2 289,30 | 2 275,17 | 2 370,24 | 2 471,33 | 2 549,17 | 11,4 |
| BCEAO | 4,50 | 5,16 | 5,19 | 5,59 | 6,33 | 40,5 |
| Banques | 2 284,80 | 2 270,01 | 2 365,06 | 2 465,74 | 2 542,84 | 11,3 |
| Passifs à caractère non monétaire (2) | 503,64 | 529,24 | 571,34 | 652,16 | 582,12 | 15,6 |
| Autres postes nets (3) | -922,95 | -1 036,77 | -1 046,90 | -1 124,43 | -1 269,86 | 37,6 |
| TOTAL DES CONTREPARTIES DE M2 (4) | 3 067,11 | 3 103,90 | 3 366,72 | 3 529,10 | 3 639,34 | 18,7 |

Source : BCEAO.

(1) Dépôts à terme et comptes d'épargne à régime spéciale ouverts auprès des banques, dépôts rémunérés ouverts dans livres de la Banque Centrale

(2) Composés des actions et autres participations dans les institutions de dépôts et de leurs engagements non monétaires envers les autres secteurs.

(3) Composé des ajustements de consolidation et de la balance nette des actifs non classifiés notamment les éléments divers et les actifs non financiers

(4) Total des contreparties = Actifs extérieurs nets + Créances intérieures - Passifs à caractère non monétaire - Autres postes nets

Tableau 2.3 COTE-D'IVOIRE- Situation monétaire intégrée
(Encours en fin de période, en milliards de FCFA, sauf indication contraire)

| | 2T2017 | 3T2017 | 4T2017 | 1T2018 | 2T2018 | 2T18/2T17 (en %) |
|--|-----------------|-----------------|-----------------|-----------------|-----------------|------------------|
| MONNAIE AU SENS LARGE | | | | | | |
| Circulation fiduciaire | 2 263,73 | 1 973,44 | 2 301,04 | 2 288,26 | 2 199,81 | -2,8 |
| Dépôts transférables | 3 235,06 | 3 439,76 | 3 620,24 | 3 798,02 | 3 921,92 | 21,2 |
| M1 | 5 498,79 | 5 413,20 | 5 921,27 | 6 086,27 | 6 121,73 | 11,3 |
| Autres dépôts inclus dans la masse monétaire (1) | 2 635,39 | 2 600,46 | 2 653,63 | 2 767,77 | 2 901,42 | 10,1 |
| MASSE MONETAIRE (M2) | 8 134,18 | 8 013,67 | 8 574,90 | 8 854,04 | 9 023,15 | 10,9 |
| CONTREPARTIES DE LA MASSE MONETAIRE | | | | | | |
| Actifs extérieurs nets | 2 443,47 | 1 880,14 | 1 762,74 | 2 973,50 | 2 455,24 | 0,5 |
| BCEAO | 2 150,82 | 1 518,60 | 1 550,67 | 2 577,82 | 2 269,35 | 5,5 |
| Banques | 292,65 | 361,54 | 212,07 | 395,68 | 185,89 | -36,5 |
| Créances intérieures | 6 906,16 | 7 431,23 | 8 290,71 | 7 669,67 | 7 993,36 | 15,7 |
| Créances nettes sur l'Administration Centrale | 1 243,03 | 1 627,67 | 1 981,10 | 1 317,38 | 1 588,38 | 27,8 |
| BCEAO | -98,08 | 343,51 | 447,42 | -410,64 | 130,61 | -233,2 |
| Banques | 1 341,11 | 1 284,16 | 1 533,69 | 1 728,02 | 1 457,77 | 8,7 |
| Créances sur les autres secteurs | 5 663,14 | 5 803,56 | 6 309,61 | 6 352,28 | 6 404,98 | 13,1 |
| BCEAO | 36,05 | 36,12 | 11,03 | 12,31 | 13,53 | -62,5 |
| Banques | 5 627,09 | 5 767,44 | 6 298,58 | 6 339,97 | 6 391,46 | 13,6 |
| Passifs à caractère non monétaire (2) | 1 104,36 | 1 219,47 | 1 372,28 | 1 449,92 | 1 348,52 | 22,1 |
| Autres postes nets (3) | 111,09 | 78,23 | 106,27 | 339,20 | 76,94 | -30,7 |
| TOTAL DES CONTREPARTIES DE M2 (4) | 8 134,18 | 8 013,67 | 8 574,90 | 8 854,04 | 9 023,15 | 10,9 |

Source : BCEAO.

Tableau 2.4 GUINEE-BISSAU- Situation monétaire intégrée
(Encours en fin de période, en milliards de FCFA, sauf indication contraire)

| | 2T2017 | 3T2017 | 4T2017 | 1T2018 | 2T2018 | 2T18/2T17 (en %) |
|--|---------------|---------------|---------------|---------------|---------------|------------------|
| MONNAIE AU SENS LARGE | | | | | | |
| Circulation fiduciaire | 206,55 | 249,16 | 228,55 | 207,94 | 280,90 | 36,0 |
| Dépôts transférables | 56,41 | 61,21 | 59,98 | 71,10 | 88,98 | 57,7 |
| M1 | 262,96 | 310,37 | 288,53 | 279,04 | 369,88 | 40,7 |
| Autres dépôts inclus dans la masse monétaire (1) | 32,02 | 34,83 | 26,49 | 37,55 | 41,33 | 29,1 |
| MASSE MONETAIRE (M2) | 294,98 | 345,20 | 315,01 | 316,60 | 411,21 | 39,4 |
| CONTREPARTIES DE LA MASSE MONETAIRE | | | | | | |
| Actifs extérieurs nets | 196,42 | 257,79 | 208,77 | 202,89 | 268,37 | 36,6 |
| BCEAO | 162,07 | 221,53 | 176,22 | 154,77 | 229,05 | 41,3 |
| Banques | 34,36 | 36,26 | 32,54 | 48,13 | 39,32 | 14,5 |
| Créances intérieures | 127,18 | 125,76 | 136,50 | 176,40 | 194,28 | 52,8 |
| Créances nettes sur l'Administration Centrale | 58,61 | 58,31 | 64,00 | 61,22 | 59,72 | 1,9 |
| BCEAO | 32,01 | 31,40 | 37,10 | 39,72 | 39,83 | 24,4 |
| Banques | 26,60 | 26,91 | 26,90 | 21,51 | 19,89 | -25,2 |
| Créances sur les autres secteurs | 68,56 | 67,45 | 72,50 | 115,18 | 134,56 | 96,2 |
| BCEAO | 3,09 | 3,10 | 3,22 | 3,28 | 3,58 | 16,0 |
| Banques | 65,48 | 64,35 | 69,28 | 111,90 | 130,98 | 100,0 |
| Passifs à caractère non monétaire (2) | 1,65 | 6,81 | 10,29 | 21,70 | 20,00 | 1112,6 |
| Autres postes nets (3) | 26,97 | 31,55 | 19,96 | 41,00 | 31,44 | 16,6 |
| TOTAL DES CONTREPARTIES DE M2 (4) | 294,98 | 345,20 | 315,01 | 316,60 | 411,21 | 39,4 |

Source : BCEAO.

- (1) Dépôts à terme et comptes d'épargne à régime spéciale ouverts auprès des banques, dépôts rémunérés ouverts dans livres de la Banque Centrale
(2) Composés des actions et autres participations dans les institutions de dépôts et de leurs engagements non monétaires envers les autres secteurs.
(3) Composé des ajustements de consolidation et de la balance nette des actifs non classifiés notamment les éléments divers et les actifs non financiers
(4) Total des contreparties = Actifs extérieurs nets + Créances intérieures - Passifs à caractère non monétaire - Autres postes nets

Tableau 2.5 MALI- Situation monétaire intégrée
(Encours en fin de période, en milliards de FCFA, sauf indication contraire)

| | 2T2017 | 3T2017 | 4T2017 | 1T2018 | 2T2018 | 2T18/2T17 (en %) |
|--|-----------------|-----------------|-----------------|-----------------|-----------------|------------------|
| MONNAIE AU SENS LARGE | | | | | | |
| Circulation fiduciaire | 487,42 | 410,91 | 460,71 | 516,50 | 505,12 | 3,6 |
| Dépôts transférables | 1 224,62 | 1 204,44 | 1 200,56 | 1 322,18 | 1 281,34 | 4,6 |
| M1 | 1 712,04 | 1 615,35 | 1 661,27 | 1 838,68 | 1 786,46 | 4,3 |
| Autres dépôts inclus dans la masse monétaire (1) | 714,79 | 706,33 | 725,23 | 766,29 | 784,10 | 9,7 |
| MASSE MONETAIRE (M2) | 2 426,83 | 2 321,68 | 2 386,50 | 2 604,97 | 2 570,56 | 5,9 |
| CONTREPARTIES DE LA MASSE MONETAIRE | | | | | | |
| Actifs extérieurs nets | 273,84 | 151,45 | 140,69 | 296,35 | 193,77 | -29,2 |
| BCEAO | -6,81 | -34,76 | -8,14 | 106,29 | 155,13 | -2377,6 |
| Banques | 280,65 | 186,21 | 148,83 | 190,06 | 38,64 | -86,2 |
| Créances intérieures | 2 715,85 | 2 773,41 | 2 860,95 | 2 971,90 | 3 006,45 | 10,7 |
| Créances nettes sur l'Administration Centrale | 276,73 | 305,61 | 229,58 | 436,81 | 429,97 | 55,4 |
| BCEAO | 26,01 | 71,00 | 85,32 | 63,20 | 77,41 | 197,6 |
| Banques | 250,72 | 234,61 | 144,26 | 373,61 | 352,56 | 40,6 |
| Créances sur les autres secteurs | 2 439,12 | 2 467,80 | 2 631,36 | 2 535,09 | 2 576,49 | 5,6 |
| BCEAO | 5,31 | 5,27 | 5,02 | 5,07 | 5,14 | -3,3 |
| Banques | 2 433,80 | 2 462,53 | 2 626,34 | 2 530,02 | 2 571,35 | 5,7 |
| Passifs à caractère non monétaire (2) | 513,63 | 572,67 | 567,73 | 715,20 | 609,78 | 18,7 |
| Autres postes nets (3) | 49,23 | 30,50 | 47,42 | -51,93 | 19,88 | -59,6 |
| TOTAL DES CONTREPARTIES DE M2 (4) | 2 426,83 | 2 321,68 | 2 386,50 | 2 604,97 | 2 570,56 | 5,9 |

Source : BCEAO.

Tableau 2.6 NIGER- Situation monétaire intégrée
(Encours en fin de période, en milliards de FCFA, sauf indication contraire)

| | 2T2017 | 3T2017 | 4T2017 | 1T2018 | 2T2018 | 2T18/2T17 (en %) |
|--|-----------------|-----------------|-----------------|-----------------|-----------------|------------------|
| MONNAIE AU SENS LARGE | | | | | | |
| Circulation fiduciaire | 634,35 | 489,61 | 487,32 | 468,82 | 467,04 | -26,4 |
| Dépôts transférables | 411,70 | 368,83 | 427,41 | 419,48 | 393,17 | -4,5 |
| M1 | 1 046,05 | 858,43 | 914,73 | 888,30 | 860,21 | -17,8 |
| Autres dépôts inclus dans la masse monétaire (1) | 248,23 | 235,97 | 235,68 | 238,21 | 248,97 | 0,3 |
| MASSE MONETAIRE (M2) | 1 294,28 | 1 094,40 | 1 150,41 | 1 126,50 | 1 109,17 | -14,3 |
| CONTREPARTIES DE LA MASSE MONETAIRE | | | | | | |
| Actifs extérieurs nets | 526,15 | 316,60 | 437,15 | 266,24 | 193,13 | -63,3 |
| BCEAO | 460,74 | 228,28 | 353,02 | 276,29 | 220,95 | -52,0 |
| Banques | 65,41 | 88,33 | 84,14 | -10,05 | -27,83 | -142,5 |
| Créances intérieures | 1 031,42 | 1 088,77 | 1 010,00 | 1 183,28 | 1 183,35 | 14,7 |
| Créances nettes sur l'Administration Centrale | 146,83 | 167,05 | 118,98 | 214,67 | 204,76 | 39,4 |
| BCEAO | 85,56 | 85,71 | 1,94 | 71,21 | 96,46 | 12,7 |
| Banques | 61,27 | 81,34 | 117,04 | 143,46 | 108,30 | 76,8 |
| Créances sur les autres secteurs | 884,59 | 921,72 | 891,01 | 968,61 | 978,59 | 10,6 |
| BCEAO | 4,56 | 4,62 | 4,50 | 4,56 | 4,49 | -1,5 |
| Banques | 880,04 | 917,10 | 886,52 | 964,04 | 974,10 | 10,7 |
| Passifs à caractère non monétaire (2) | 189,00 | 222,98 | 237,38 | 240,43 | 232,68 | 23,1 |
| Autres postes nets (3) | 74,30 | 87,99 | 59,36 | 82,59 | 34,62 | -53,4 |
| TOTAL DES CONTREPARTIES DE M2 (4) | 1 294,28 | 1 094,40 | 1 150,41 | 1 126,50 | 1 109,17 | -14,3 |

Source : BCEAO.

- (1) Dépôts à terme et comptes d'épargne à régime spéciale ouverts auprès des banques, dépôts rémunérés ouverts dans livres de la Banque Centrale
(2) Composés des actions et autres participations dans les institutions de dépôts et de leurs engagements non monétaires envers les autres secteurs.
(3) Composé des ajustements de consolidation et de la balance nette des actifs non classifiés notamment les éléments divers et les actifs non financiers
(4) Total des contreparties = Actifs extérieurs nets + Créances intérieures - Passifs à caractère non monétaire - Autres postes nets

Tableau 2.7 SENEGAL- Situation monétaire intégrée**(Encours en fin de période, en milliards de FCFA, sauf indication contraire)**

| | 2T2017 | 3T2017 | 4T2017 | 1T2018 | 2T2018 | 2T18/2T17 (en %) |
|--|-----------------|-----------------|-----------------|-----------------|-----------------|------------------|
| MONNAIE AU SENS LARGE | | | | | | |
| Circulation fiduciaire | 1 030,58 | 1 008,51 | 1 028,82 | 1 079,96 | 1 137,41 | 10,4 |
| Dépôts transférables | 1 978,18 | 1 994,57 | 2 099,36 | 2 119,33 | 2 256,48 | 14,1 |
| M1 | 3 008,75 | 3 003,08 | 3 128,18 | 3 199,29 | 3 393,89 | 12,8 |
| Autres dépôts inclus dans la masse monétaire (1) | 1 371,09 | 1 428,29 | 1 479,52 | 1 520,28 | 1 559,43 | 13,7 |
| MASSE MONETAIRE (M2) | 4 379,84 | 4 431,37 | 4 607,70 | 4 719,57 | 4 953,32 | 13,1 |
| CONTREPARTIES DE LA MASSE MONETAIRE | | | | | | |
| Actifs extérieurs nets | 1 647,87 | 1 370,96 | 1 296,62 | 2 198,32 | 1 987,47 | 20,6 |
| BCEAO | 1 263,34 | 940,39 | 788,99 | 1 758,78 | 1 532,29 | 21,3 |
| Banques | 384,53 | 430,57 | 507,63 | 439,55 | 455,18 | 18,4 |
| Créances intérieures | 3 896,83 | 4 291,37 | 4 608,11 | 3 839,15 | 4 196,66 | 7,7 |
| Créances nettes sur l'Administration Centrale | 67,44 | 278,31 | 399,05 | -144,06 | 119,59 | 77,3 |
| BCEAO | -319,39 | -113,42 | -8,67 | -856,82 | -511,08 | 60,0 |
| Banques | 386,83 | 391,73 | 407,72 | 712,76 | 630,66 | 63,0 |
| Créances sur les autres secteurs | 3 829,39 | 4 013,06 | 4 209,06 | 3 983,21 | 4 077,07 | 6,5 |
| BCEAO | 5,32 | 5,24 | 5,12 | 5,18 | 5,22 | -1,9 |
| Banques | 3 824,07 | 4 007,82 | 4 203,93 | 3 978,03 | 4 071,85 | 6,5 |
| Passifs à caractère non monétaire (2) | 828,90 | 882,99 | 934,00 | 969,74 | 950,38 | 14,7 |
| Autres postes nets (3) | 335,96 | 347,96 | 363,04 | 348,16 | 280,43 | -16,5 |
| TOTAL DES CONTREPARTIES DE M2 (4) | 4 379,84 | 4 431,37 | 4 607,70 | 4 719,57 | 4 953,32 | 13,1 |

Source : BCEAO.

Tableau 2.8 TOGO- Situation monétaire intégrée**(Encours en fin de période, en milliards de FCFA, sauf indication contraire)**

| | 2T2017 | 3T2017 | 4T2017 | 1T2018 | 2T2018 | 2T18/2T17 (en %) |
|--|-----------------|-----------------|-----------------|-----------------|-----------------|------------------|
| MONNAIE AU SENS LARGE | | | | | | |
| Circulation fiduciaire | 221,03 | 277,43 | 298,25 | 304,33 | 308,30 | 39,5 |
| Dépôts transférables | 587,57 | 545,55 | 558,47 | 522,20 | 558,63 | -4,9 |
| M1 | 808,60 | 822,98 | 856,72 | 826,52 | 866,93 | 7,2 |
| Autres dépôts inclus dans la masse monétaire (1) | 693,96 | 717,83 | 721,95 | 782,43 | 776,59 | 11,9 |
| MASSE MONETAIRE (M2) | 1 502,56 | 1 540,81 | 1 578,67 | 1 608,95 | 1 643,52 | 9,4 |
| CONTREPARTIES DE LA MASSE MONETAIRE | | | | | | |
| Actifs extérieurs nets | 240,47 | 128,85 | 69,26 | -3,66 | 48,99 | -79,6 |
| BCEAO | -249,48 | -282,64 | -394,10 | -439,05 | -392,15 | 57,2 |
| Banques | 489,95 | 411,49 | 463,35 | 435,39 | 441,14 | -10,0 |
| Créances intérieures | 1 266,52 | 1 303,77 | 1 341,80 | 1 401,29 | 1 412,64 | 11,5 |
| Créances nettes sur l'Administration Centrale | 90,62 | 178,47 | 164,93 | 246,73 | 216,37 | 138,8 |
| BCEAO | -11,17 | 11,31 | -11,83 | 43,70 | 8,23 | -173,6 |
| Banques | 101,79 | 167,16 | 176,77 | 203,03 | 208,14 | 104,5 |
| Créances sur les autres secteurs | 1 175,90 | 1 125,29 | 1 176,87 | 1 154,55 | 1 196,28 | 1,7 |
| BCEAO | 2,58 | 2,70 | 2,72 | 2,84 | 2,91 | 12,8 |
| Banques | 1 173,32 | 1 122,60 | 1 174,15 | 1 151,72 | 1 193,37 | 1,7 |
| Passifs à caractère non monétaire (2) | 162,03 | 160,82 | 196,18 | 202,46 | 226,09 | 39,5 |
| Autres postes nets (3) | -157,61 | -269,02 | -363,79 | -413,79 | -407,98 | 158,9 |
| TOTAL DES CONTREPARTIES DE M2 (4) | 1 502,56 | 1 540,81 | 1 578,67 | 1 608,95 | 1 643,52 | 9,4 |

Source : BCEAO.

(1) Dépôts à terme et comptes d'épargne à régime spéciale ouverts auprès des banques, dépôts rémunérés ouverts dans livres de la Banque Centrale

(2) Composés des actions et autres participations dans les institutions de dépôts et de leurs engagements non monétaires envers les autres secteurs.

(3) Composé des ajustements de consolidation et de la balance nette des actifs non classifiés notamment les éléments divers et les actifs non financiers

(4) Total des contreparties = Actifs extérieurs nets + Créances intérieures - Passifs à caractère non monétaire - Autres postes nets

Tableau 2.9 UEMOA- Situation monétaire intégrée
(Encours en fin de période, en milliards de FCFA, sauf indication contraire)

| | 2T2017 | 3T2017 | 4T2017 | 1T2018 | 2T2018 | 2T18/2T17 (en %) |
|--|------------------|------------------|------------------|------------------|------------------|------------------|
| MONNAIE AU SENS LARGE | | | | | | |
| Circulation fiduciaire | 5 704,97 | 5 306,77 | 5 778,18 | 5 918,06 | 5 958,14 | 4,4 |
| Dépôts transférables | 10 024,67 | 10 031,41 | 10 660,63 | 11 044,06 | 11 263,30 | 12,4 |
| M1 | 15 729,63 | 15 338,18 | 16 438,81 | 16 962,12 | 17 221,44 | 9,5 |
| Autres dépôts inclus dans la masse monétaire (1) | 8 032,13 | 8 352,27 | 8 210,96 | 8 630,75 | 8 718,60 | 8,5 |
| MASSE MONETAIRE (M2) | 23 761,77 | 23 690,46 | 24 649,77 | 25 592,87 | 25 940,04 | 9,2 |
| CONTREPARTIES DE LA MASSE MONETAIRE | | | | | | |
| Actifs extérieurs nets | 5 052,23 | 4 257,99 | 4 172,46 | 6 784,21 | 6 257,31 | 23,9 |
| BCEAO | 6 106,50 | 5 378,46 | 5 304,64 | 7 504,80 | 7 594,79 | 24,4 |
| Banques | -1 054,27 | -1 120,47 | -1 132,19 | -720,59 | -1 337,48 | 26,9 |
| Créances intérieures | 25 046,69 | 25 914,22 | 27 438,03 | 26 234,00 | 26 895,51 | 7,4 |
| Créances nettes sur l'Administration Centrale | 6 096,52 | 6 716,72 | 7 276,80 | 6 075,26 | 6 636,24 | 8,9 |
| BCEAO | -311,96 | 389,86 | 469,57 | -1 007,54 | -169,02 | -45,8 |
| Banques | 6 408,48 | 6 326,85 | 6 807,23 | 7 082,80 | 6 805,26 | 6,2 |
| Créances sur les autres secteurs | 18 950,17 | 19 197,50 | 20 161,23 | 20 158,74 | 20 259,27 | 6,9 |
| BCEAO | 256,41 | 262,17 | 209,53 | 229,11 | 244,26 | -4,7 |
| Banques | 18 693,76 | 18 935,33 | 19 951,70 | 19 929,63 | 20 015,01 | 7,1 |
| Passifs à caractère non monétaire (2) | 5 694,45 | 6 000,29 | 6 290,41 | 6 778,57 | 6 481,95 | 13,8 |
| Autres postes nets (3) | 642,70 | 481,46 | 670,31 | 646,77 | 730,83 | 13,7 |
| TOTAL DES CONTREPARTIES DE M2 (4) | 23 761,77 | 23 690,46 | 24 649,77 | 25 592,87 | 25 940,04 | 9,2 |

Source : BCEAO.

- (1) Dépôts à terme et comptes d'épargne à régime spéciale ouverts auprès des banques, dépôts rémunérés ouverts dans livres de la Banque Centrale
 (2) Composés des actions et autres participations dans les institutions de dépôts et de leurs engagements non monétaires envers les autres secteurs.
 (3) Composé des ajustements de consolidation et de la balance nette des actifs non classifiés notamment les éléments divers et les actifs non financiers
 (4) Total des contreparties = Actifs extérieurs nets + Créances intérieures - Passifs à caractère non monétaire - Autres postes nets

Graphique 2.1 Evolution de la masse monétaire et des créances intérieures dans l'UEMOA
(Glissements annuels en %)

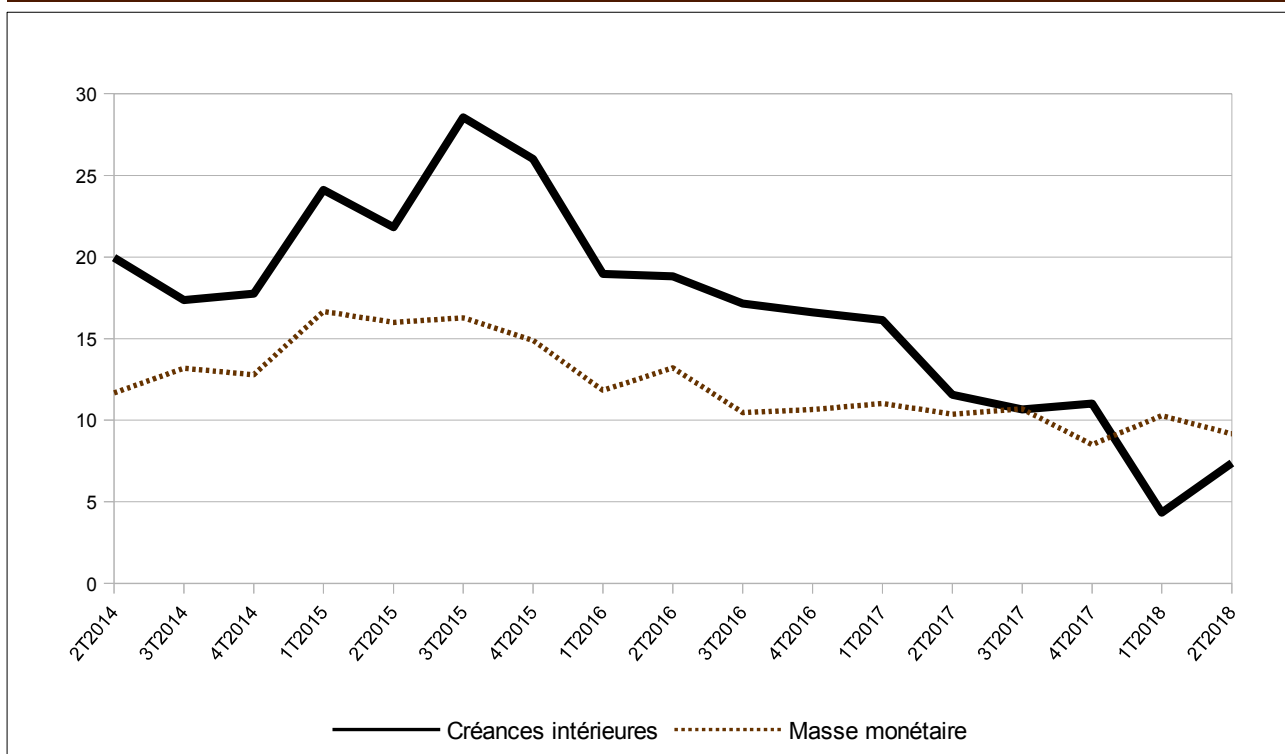

Source : BCEAO.

3. CONDITIONS DE BANQUE

**Tableau 3.1 Taux d'intérêt débiteurs des crédits bancaires
(valeur moyenne sur la période en pourcentage)**

| | Bénin | Burkina | Côte d'Ivoire | Guinée- Bissau | Mali | Niger | Sénégal | Togo | UEMOA |
|--|-------|---------|---------------|-------------------|-------|-------|---------|------|-------|
| 2015 | 7,88 | 7,97 | 6,09 | 9,72 | 8,64 | 10,22 | 5,89 | 8,31 | 7,01 |
| 2016 | 8,09 | 7,54 | 6,17 | 9,12 | 8,34 | 9,89 | 5,67 | 8,31 | 6,93 |
| 2017 | 7,84 | 7,25 | 6,42 | 9,35 | 7,99 | 9,69 | 5,98 | 8,10 | 6,93 |
| 2017 T2 | 7,93 | 6,83 | 6,49 | 9,65 | 7,79 | 10,01 | 5,93 | 7,69 | 6,89 |
| T3 | 7,96 | 7,45 | 6,40 | 8,50 | 7,86 | 10,14 | 5,94 | 8,22 | 6,97 |
| T4 | 7,84 | 7,35 | 6,51 | 9,58 | 8,06 | 9,40 | 6,29 | 8,33 | 7,00 |
| 2018 T1 | 7,91 | 7,07 | 6,22 | 8,22 | 7,98 | 9,61 | 5,79 | 8,26 | 6,72 |
| T2 | 8,32 | 7,05 | 6,14 | 9,61 | 7,56 | 9,27 | 5,69 | 8,61 | 6,68 |
| <i>Variation par rapport au trimestre précédent (en point de pourcentage)</i> | | | | | | | | | |
| 2018 T2 | 0,41 | -0,02 | -0,07 | 1,39 | -0,42 | -0,34 | -0,11 | 0,34 | -0,04 |
| <i>Variation par rapport au même trimestre de l'année précédente (en point de pourcentage)</i> | | | | | | | | | |
| 2018 T2 | 0,40 | 0,23 | -0,35 | -0,04 | -0,23 | -0,74 | -0,24 | 0,92 | -0,20 |

Source : BCEAO.

**Tableau 3.2 Taux d'intérêt moyens sur les nouveaux dépôts bancaires
(valeur moyenne sur la période en pourcentage)**

| | Bénin | Burkina | Côte d'Ivoire | Guinée- Bissau | Mali | Niger | Sénégal | Togo | UEMOA |
|--|-------|---------|---------------|-------------------|-------|-------|---------|------|-------|
| 2014 | 6,17 | 5,17 | 5,15 | 4,64 | 4,93 | 5,55 | 5,51 | 5,28 | 5,33 |
| 2015 | 5,98 | 4,70 | 5,01 | 4,54 | 4,82 | 5,22 | 5,58 | 5,35 | 5,16 |
| 2016 | 5,78 | 5,40 | 5,08 | 4,24 | 4,82 | 5,98 | 5,38 | 5,56 | 5,37 |
| 2017 | 5,85 | 5,67 | 4,98 | 4,07 | 4,92 | 5,70 | 5,13 | 5,40 | 5,28 |
| 2017 T2 | 5,83 | 5,52 | 5,07 | 3,70 | 4,91 | 6,04 | 5,32 | 5,42 | 5,33 |
| T3 | 5,56 | 5,74 | 4,97 | 4,73 | 4,90 | 5,32 | 5,17 | 5,42 | 5,30 |
| T4 | 5,80 | 5,77 | 4,92 | 3,88 | 4,86 | 5,42 | 5,46 | 5,34 | 5,35 |
| 2018 T1 | 5,21 | 5,36 | 4,80 | 3,79 | 4,95 | 5,19 | 5,53 | 5,49 | 5,29 |
| T2 | 5,63 | 5,05 | 5,00 | 4,24 | 4,71 | 5,98 | 5,28 | 6,11 | 5,27 |
| <i>Variation par rapport au trimestre précédent (en point de pourcentage)</i> | | | | | | | | | |
| 2018 T2 | 0,43 | -0,32 | 0,19 | 0,44 | -0,24 | 0,80 | -0,25 | 0,62 | -0,01 |
| <i>Variation par rapport au même trimestre de l'année précédente (en point de pourcentage)</i> | | | | | | | | | |
| 2018 T2 | -0,20 | -0,47 | -0,07 | 0,54 | -0,20 | -0,06 | -0,04 | 0,69 | -0,06 |

Source : BCEAO.

**Graphique 3.1 Evolution des conditions de banque dans l'UEMOA
(en pourcentage)**

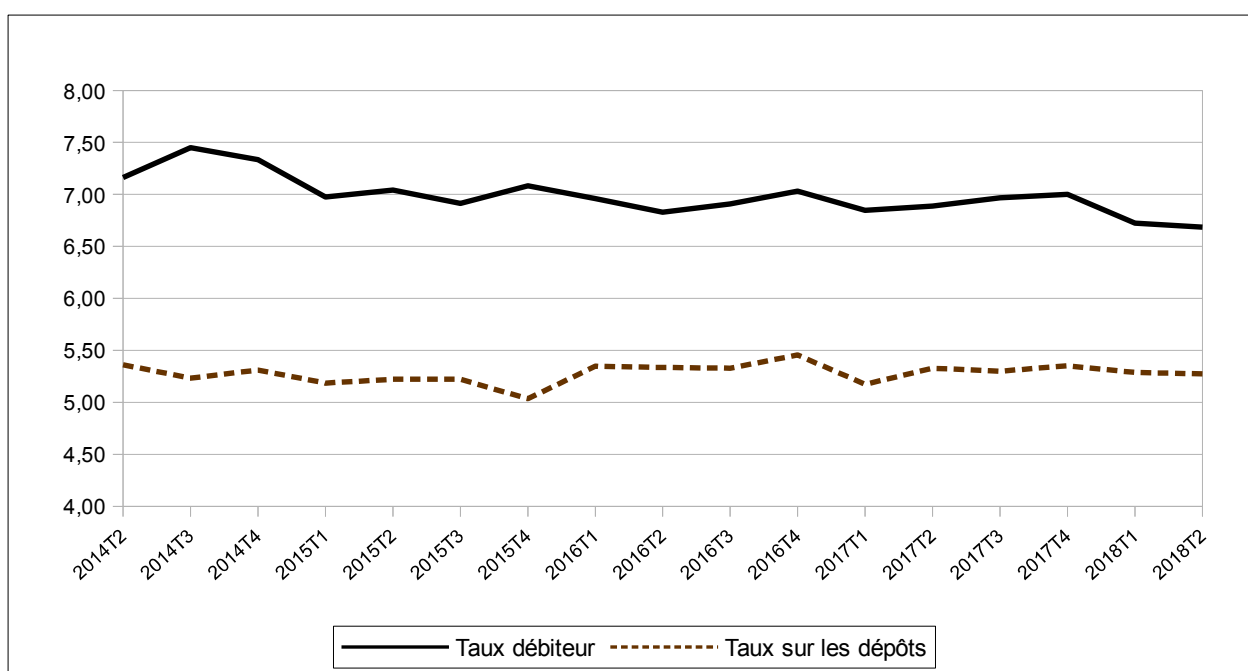

Source : BCEAO.

Tableau 3.3 UEMOA - Taux d'intérêt débiteurs des crédits bancaires par catégorie de clientèle (valeur moyenne sur la période en pourcentage)

| | | Etat et organismes assimilés | Particuliers | Clientèle financière | Sociétés d'Etat et établissements publics à caractère industriel et commercial | Assurances et Caisses de retraite | Entreprises privées du secteur productif |
|--|----|------------------------------|--------------|----------------------|--|-----------------------------------|--|
| 2015 | | 6,58 | 8,73 | 6,89 | 6,75 | 8,39 | 6,66 |
| 2016 | | 5,70 | 8,45 | 6,99 | 6,70 | 8,61 | 6,65 |
| 2017 | | 6,09 | 8,39 | 7,04 | 6,14 | 7,50 | 6,73 |
| 2017 | T2 | 6,06 | 8,60 | 7,22 | 5,57 | 6,32 | 6,68 |
| | T3 | 6,39 | 8,45 | 7,68 | 7,07 | 7,88 | 6,68 |
| | T4 | 6,01 | 7,92 | 6,79 | 6,37 | 7,94 | 6,99 |
| 2018 | T1 | 5,81 | 7,29 | 7,37 | 6,25 | 7,69 | 6,45 |
| | T2 | 5,00 | 8,59 | 8,51 | 5,24 | 7,61 | 6,59 |
| <i>Variation par rapport au trimestre précédent (en point de pourcentage)</i> | | | | | | | |
| 2018 | T2 | -0,81 | 1,30 | 1,13 | -1,01 | -0,08 | 0,14 |
| <i>Variation par rapport au même trimestre de l'année précédente (en point de pourcentage)</i> | | | | | | | |
| 2018 | T2 | -1,06 | 0,00 | 1,28 | -0,33 | 1,29 | -0,10 |

Source : BCEAO.

Tableau 3.4 UEMOA - Taux d'intérêt débiteurs des crédits bancaires par objet économique (valeur moyenne sur la période en pourcentage)

| | | Habitation | Exportation | Équipement | Consommation | Trésorerie | Autres |
|--|----|------------|-------------|------------|--------------|------------|--------|
| 2014 | | 7,64 | 5,89 | 8,21 | 9,05 | 6,69 | 8,16 |
| 2015 | | 8,02 | 9,17 | 8,17 | 7,53 | 6,44 | 7,81 |
| 2016 | | 7,53 | 7,21 | 7,82 | 7,34 | 6,54 | 7,32 |
| 2017 | | 8,04 | 7,23 | 7,55 | 8,18 | 6,51 | 7,38 |
| 2017 | T2 | 8,25 | 6,62 | 7,16 | 8,34 | 6,51 | 7,26 |
| | T3 | 7,93 | 7,96 | 7,39 | 8,29 | 6,56 | 7,38 |
| | T4 | 8,10 | 8,56 | 7,74 | 7,99 | 6,64 | 7,23 |
| 2018 | T1 | 7,85 | 7,15 | 7,74 | 7,86 | 6,33 | 6,76 |
| | T2 | 7,79 | 6,24 | 8,18 | 8,13 | 6,19 | 6,86 |
| <i>Variation par rapport au trimestre précédent (en point de pourcentage)</i> | | | | | | | |
| 2018 | T2 | -0,06 | -0,91 | 0,44 | 0,26 | -0,14 | 0,10 |
| <i>Variation par rapport au même trimestre de l'année précédente (en point de pourcentage)</i> | | | | | | | |
| 2018 | T2 | -0,45 | -0,38 | 1,01 | -0,21 | -0,32 | -0,40 |

Source : BCEAO.

4. FINANCES PUBLIQUES

Tableau 4.1 UEMOA- Tableaux des opérations financières de l'Etat
(valeur en fin de période en milliards de FCFA)

| | Recettes et dons | | Dépenses | | | | | Solde | |
|---------|------------------|---------|-----------------------|--------------------|---------------------|-----------------|------------|---|---|
| | Recettes | Dons | Dépenses et prêt nets | Dépenses courantes | Dépenses en capital | Autres dépenses | prêts nets | Solde global base engagement (y compris dons) | Solde global base caisse (y compris dons) |
| 2014 | 8 861,8 | 1 337,9 | 11 790,5 | 7 510,2 | 4 066,1 | 237,1 | -22,8 | -1 590,9 | -1 482,5 |
| 2015 | 9 991,3 | 1 310,7 | 13 506,9 | 8 507,5 | 4 604,4 | 355,8 | 39,1 | -2 204,9 | -2 390,0 |
| 2016 | 10 726,9 | 1 220,6 | 14 564,8 | 8 939,1 | 5 092,3 | 544,5 | -11,1 | -2 617,4 | -2 486,0 |
| 2017 | 11 736,1 | 1 362,7 | 15 859,6 | 9 752,9 | 5 629,6 | 510,9 | -33,8 | -2 760,8 | -2 597,8 |
| 2017 T2 | 5 731,4 | 378,2 | 6 941,8 | 4 693,9 | 2 134,9 | 116,7 | -3,7 | -832,3 | -980,1 |
| T3 | 8 488,0 | 545,9 | 10 810,6 | 7 360,6 | 3 310,4 | 142,2 | -2,5 | -1 776,8 | -1 688,3 |
| T4 | 11 736,1 | 1 362,7 | 15 859,6 | 9 752,9 | 5 629,6 | 510,9 | -33,8 | -2 760,8 | -2 597,8 |
| 2018 T1 | 2 869,1 | 193,3 | 3 379,4 | 2 248,6 | 1 071,6 | 66,3 | -7,1 | -317,0 | -325,9 |
| T2 | 6 340,8 | 466,9 | 7 566,6 | 5 047,2 | 2 399,7 | 128,0 | -8,4 | -758,9 | -830,1 |

Sources : Services officiels et BCEAO.

Tableau 4.2 BENIN - Tableaux des opérations financières de l'Etat
(valeur en fin de période en milliards de FCFA)

| | Recettes et dons | | Dépenses | | | | | Solde | |
|---------|------------------|------|-----------------------|--------------------|---------------------|-----------------|------------|---|---|
| | Recettes | Dons | Dépenses et prêt nets | Dépenses courantes | Dépenses en capital | Autres dépenses | prêts nets | Solde global base engagement (y compris dons) | Solde global base caisse (y compris dons) |
| 2014 | 780,8 | 44,1 | 916,5 | 683,4 | 249,6 | 0,0 | -16,5 | -91,7 | -122,2 |
| 2015 | 819,5 | 28,8 | 1 242,3 | 845,3 | 376,9 | 0,0 | 20,2 | -394,0 | -393,9 |
| 2016 | 745,7 | 34,6 | 1 086,3 | 781,1 | 299,6 | 0,0 | 5,5 | -306,0 | -306,5 |
| 2017 | 944,4 | 57,3 | 1 318,1 | 820,2 | 491,5 | 0,0 | 6,4 | -316,4 | -321,7 |
| 2017 T2 | 386,1 | 16,9 | 616,0 | 404,1 | 211,9 | 0,0 | 0,0 | -213,0 | -218,0 |
| T3 | 659,9 | 27,0 | 925,5 | 620,5 | 301,9 | 0,0 | 3,1 | -238,5 | -232,5 |
| T4 | 944,4 | 57,3 | 1 318,1 | 820,2 | 491,5 | 0,0 | 6,4 | -316,4 | -321,7 |
| 2018 T1 | 204,8 | 13,3 | 341,3 | 218,3 | 123,0 | 0,0 | 0,0 | -123,2 | -125,7 |
| T2 | 440,5 | 24,4 | 647,9 | 432,4 | 215,6 | 0,0 | 0,0 | -183,0 | -183,0 |

Sources : Services officiels et BCEAO.

Tableau 4.3 BURKINA - Tableaux des opérations financières de l'Etat
(valeur en fin de période en milliards de FCFA)

| | Recettes et dons | | Dépenses | | | | | Solde | |
|---------|------------------|-------|-----------------------|--------------------|---------------------|-----------------|------------|---|---|
| | Recettes | Dons | Dépenses et prêt nets | Dépenses courantes | Dépenses en capital | Autres dépenses | prêts nets | Solde global base engagement (y compris dons) | Solde global base caisse (y compris dons) |
| 2014 | 1 064,7 | 256,4 | 1 434,6 | 886,7 | 547,0 | 7,1 | -6,2 | -113,5 | -37,6 |
| 2015 | 1 047,6 | 230,0 | 1 411,6 | 923,2 | 454,0 | 46,9 | -12,6 | -133,9 | -223,1 |
| 2016 | 1 230,5 | 182,0 | 1 665,0 | 1 118,7 | 554,9 | 0,0 | -8,7 | -252,5 | -165,4 |
| 2017 | 1 218,3 | 194,3 | 2 180,2 | 1 264,0 | 919,2 | 0,0 | -3,0 | -596,6 | -436,4 |
| 2017 T2 | 682,0 | 51,8 | 917,0 | 573,4 | 344,9 | 0,0 | -1,3 | -183,2 | -172,1 |
| T3 | 1 021,2 | 74,8 | 1 466,9 | 920,3 | 547,8 | 0,0 | -1,3 | -370,9 | -287,5 |
| T4 | 1 218,3 | 194,3 | 2 180,2 | 1 264,0 | 919,2 | 0,0 | -3,0 | -596,6 | -436,4 |
| 2018 T1 | 333,0 | 37,0 | 462,6 | 360,4 | 107,2 | 0,0 | -5,0 | -92,6 | -125,3 |
| T2 | 730,5 | 69,8 | 896,7 | 672,0 | 230,8 | 0,0 | -6,1 | -96,4 | -167,6 |

Sources : Services officiels et BCEAO.

Tableau 4.4 COTE D'IVOIRE- Tableaux des opérations financières de l'Etat
(valeur en fin de période en milliards de FCFA)

| | Recettes et dons | | Dépenses | | | | | Solde | |
|---------|------------------|-------|-----------------------|--------------------|---------------------|-----------------|------------|---|---|
| | Recettes | Dons | Dépenses et prêt nets | Dépenses courantes | Dépenses en capital | Autres dépenses | prêts nets | Solde global base engagement (y compris dons) | Solde global base caisse (y compris dons) |
| 2014 | 2 989,4 | 304,0 | 3 669,6 | 2 583,2 | 994,2 | 94,6 | -2,4 | -376,2 | -376,2 |
| 2015 | 3 634,6 | 282,2 | 4 469,8 | 3 074,7 | 1 247,3 | 147,9 | -0,2 | -553,0 | -553,0 |
| 2016 | 3 923,1 | 253,5 | 5 014,5 | 3 121,5 | 1 475,3 | 417,7 | 0,0 | -837,9 | -898,4 |
| 2017 | 4 244,7 | 266,1 | 5 509,2 | 3 617,1 | 1 572,8 | 319,3 | 0,0 | -998,4 | -922,2 |
| 2017 T2 | 2 176,8 | 121,0 | 2 429,5 | 1 795,6 | 599,0 | 34,9 | 0,0 | -131,7 | -131,7 |
| T3 | 3 234,5 | 173,5 | 3 813,2 | 2 782,2 | 974,3 | 56,8 | 0,0 | -405,3 | -405,3 |
| T4 | 4 244,7 | 266,1 | 5 509,2 | 3 617,1 | 1 572,8 | 319,3 | 0,0 | -998,4 | -922,2 |
| 2018 T1 | 1 111,4 | 68,3 | 1 164,4 | 747,8 | 416,6 | 0,0 | 0,0 | 15,3 | 15,3 |
| T2 | 2 452,3 | 137,7 | 2 558,6 | 1 830,2 | 682,2 | 46,2 | 0,0 | 31,4 | 31,4 |

Sources : Services officiels et BCEAO.

Tableau 4.5 GUINEE-BISSAU- Tableaux des opérations financières de l'Etat
(valeur en fin de période en milliards de FCFA)

| | Recettes et dons | | Dépenses | | | | | Solde | |
|---------|------------------|------|-----------------------|--------------------|---------------------|-----------------|------------|---|---|
| | Recettes | Dons | Dépenses et prêt nets | Dépenses courantes | Dépenses en capital | Autres dépenses | prêts nets | Solde global base engagement (y compris dons) | Solde global base caisse (y compris dons) |
| 2014 | 65,6 | 49,8 | 130,8 | 86,6 | 40,0 | 4,2 | 0,0 | -15,4 | -17,4 |
| 2015 | 84,8 | 40,1 | 171,4 | 87,8 | 48,4 | 0,0 | 35,2 | -46,5 | -54,6 |
| 2016 | 84,3 | 27,7 | 144,5 | 102,0 | 42,5 | 0,0 | 0,0 | -32,5 | -37,9 |
| 2017 | 99,6 | 34,5 | 118,7 | 100,9 | 43,2 | 1,9 | -27,3 | 15,5 | 13,5 |
| 2017 T2 | 53,2 | 10,1 | 63,1 | 51,0 | 12,0 | 0,0 | 0,0 | 0,2 | -5,3 |
| T3 | 77,7 | 16,5 | 99,6 | 74,3 | 23,4 | 1,9 | 0,0 | -5,4 | -6,1 |
| T4 | 99,6 | 34,5 | 118,7 | 100,9 | 43,2 | 1,9 | -27,3 | 15,5 | 13,5 |
| 2018 T1 | 17,6 | 6,0 | 26,0 | 21,0 | 5,0 | 0,0 | 0,0 | -2,4 | -4,5 |
| T2 | 66,5 | 10,0 | 68,3 | 52,7 | 15,6 | 0,0 | 0,0 | 8,2 | 8,2 |

Sources : Services officiels et BCEAO.

Tableau 4.6 MALI- Tableaux des opérations financières de l'Etat
(valeur en fin de période en milliards de FCFA)

| | Recettes et dons | | Dépenses | | | | | Solde | |
|---------|------------------|-------|-----------------------|--------------------|---------------------|-----------------|------------|---|---|
| | Recettes | Dons | Dépenses et prêt nets | Dépenses courantes | Dépenses en capital | Autres dépenses | prêts nets | Solde global base engagement (y compris dons) | Solde global base caisse (y compris dons) |
| 2014 | 1 057,4 | 157,6 | 1 419,8 | 848,1 | 460,3 | 116,8 | -5,4 | -204,7 | -175,6 |
| 2015 | 1 273,4 | 207,7 | 1 622,3 | 922,0 | 566,0 | 139,2 | -4,9 | -141,2 | -246,1 |
| 2016 | 1 389,7 | 132,5 | 1 850,0 | 1 013,0 | 739,9 | 105,0 | -7,9 | -327,8 | -326,1 |
| 2017 | 1 645,6 | 144,1 | 2 045,0 | 1 105,0 | 784,5 | 165,5 | -10,0 | -255,3 | -232,4 |
| 2017 T2 | 734,7 | 37,9 | 776,9 | 547,5 | 149,7 | 81,8 | -2,2 | -4,2 | -127,9 |
| T3 | 1 105,2 | 13,8 | 1 130,3 | 860,3 | 190,9 | 83,5 | -4,3 | -11,3 | -11,3 |
| T4 | 1 645,6 | 144,1 | 2 045,0 | 1 105,0 | 784,5 | 165,5 | -10,0 | -255,3 | -232,4 |
| 2018 T1 | 382,8 | 0,0 | 363,7 | 236,8 | 62,5 | 66,3 | -1,9 | 19,1 | 28,7 |
| T2 | 831,5 | 37,9 | 870,6 | 619,8 | 171,3 | 81,8 | -2,3 | -1,2 | -1,2 |

Sources : Services officiels et BCEAO.

Tableau 4.7 NIGER- Tableaux des opérations financières de l'Etat
(valeur en fin de période en milliards de FCFA)

| | Recettes et dons | | Dépenses | | | | | Solde | |
|---------|------------------|-------|-----------------------|--------------------|---------------------|-----------------|------------|---|---|
| | Recettes | Dons | Dépenses et prêt nets | Dépenses courantes | Dépenses en capital | Autres dépenses | prêts nets | Solde global base engagement (y compris dons) | Solde global base caisse (y compris dons) |
| 2014 | 714,2 | 222,1 | 1 263,7 | 580,9 | 668,5 | 14,3 | 0,0 | -327,4 | -269,7 |
| 2015 | 767,2 | 232,6 | 1 391,2 | 642,5 | 726,9 | 21,8 | 0,0 | -391,5 | -404,6 |
| 2016 | 643,8 | 270,3 | 1 187,9 | 609,5 | 556,6 | 21,8 | 0,0 | -273,9 | -254,9 |
| 2017 | 600,7 | 313,3 | 1 231,8 | 640,8 | 566,8 | 24,2 | 0,0 | -239,6 | -278,2 |
| 2017 T2 | 327,5 | 68,5 | 477,6 | 297,2 | 180,4 | 0,0 | 0,0 | -81,6 | -108,6 |
| T3 | 496,4 | 138,3 | 837,8 | 479,5 | 358,3 | 0,0 | 0,0 | -203,2 | -237,9 |
| T4 | 600,7 | 313,3 | 1 231,8 | 640,8 | 566,8 | 24,2 | 0,0 | -239,6 | -278,2 |
| 2018 T1 | 191,9 | 24,9 | 240,7 | 139,0 | 101,7 | 0,0 | 0,0 | -23,9 | -5,2 |
| T2 | 412,4 | 82,5 | 580,3 | 322,0 | 258,3 | 0,0 | 0,0 | -85,4 | -85,4 |

Sources : Services officiels et BCEAO.

Tableau 4.8 SENEGAL- Tableaux des opérations financières de l'Etat
(valeur en fin de période en milliards de FCFA)

| | Recettes et dons | | Dépenses | | | | | Solde | |
|---------|------------------|-------|-----------------------|--------------------|---------------------|-----------------|------------|---|---|
| | Recettes | Dons | Dépenses et prêt nets | Dépenses courantes | Dépenses en capital | Autres dépenses | prêts nets | Solde global base engagement (y compris dons) | Solde global base caisse (y compris dons) |
| 2014 | 1 673,5 | 258,1 | 2 318,7 | 1 412,3 | 899,1 | 0,0 | 7,3 | -387,1 | -384,0 |
| 2015 | 1 794,1 | 232,0 | 2 411,5 | 1 504,3 | 907,2 | 0,0 | 0,0 | -385,4 | -383,6 |
| 2016 | 2 090,3 | 244,4 | 2 703,9 | 1 612,8 | 1 091,1 | 0,0 | 0,0 | -369,2 | -369,2 |
| 2017 | 2 112,1 | 264,5 | 2 738,8 | 1 661,8 | 1 077,1 | 0,0 | 0,0 | -362,2 | -362,2 |
| 2017 T2 | 1 054,8 | 60,2 | 1 270,6 | 780,3 | 490,3 | 0,0 | 0,0 | -155,6 | -155,6 |
| T3 | 1 465,7 | 75,3 | 2 054,3 | 1 233,6 | 820,7 | 0,0 | 0,0 | -513,3 | -513,3 |
| T4 | 2 112,1 | 264,5 | 2 738,8 | 1 661,8 | 1 077,1 | 0,0 | 0,0 | -362,2 | -362,2 |
| 2018 T1 | 479,0 | 43,2 | 615,3 | 392,5 | 222,7 | 0,0 | 0,0 | -93,0 | -93,0 |
| T2 | 1 062,9 | 92,7 | 1 406,9 | 841,7 | 565,2 | 0,0 | 0,0 | -251,3 | -251,3 |

Sources : Services officiels et BCEAO.

Tableau 4.9 TOGO- Tableaux des opérations financières de l'Etat
(valeur en fin de période en milliards de FCFA)

| | Recettes et dons | | Dépenses | | | | | Solde | |
|---------|------------------|------|-----------------------|--------------------|---------------------|-----------------|------------|---|---|
| | Recettes | Dons | Dépenses et prêt nets | Dépenses courantes | Dépenses en capital | Autres dépenses | prêts nets | Solde global base engagement (y compris dons) | Solde global base caisse (y compris dons) |
| 2014 | 516,3 | 45,8 | 636,7 | 429,0 | 207,3 | 0,0 | 0,4 | -74,7 | -99,7 |
| 2015 | 570,1 | 57,2 | 786,8 | 507,7 | 277,7 | 0,0 | 1,4 | -159,4 | -131,1 |
| 2016 | 619,4 | 75,6 | 912,7 | 580,5 | 332,4 | 0,0 | -0,1 | -217,7 | -127,6 |
| 2017 | 621,4 | 88,5 | 717,7 | 543,2 | 174,5 | 0,0 | 0,1 | -7,8 | -58,2 |
| 2017 T2 | 316,2 | 11,8 | 391,2 | 244,7 | 146,7 | 0,0 | -0,2 | -63,2 | -60,9 |
| T3 | 427,4 | 26,6 | 482,9 | 389,9 | 93,0 | 0,0 | 0,0 | -28,9 | 5,6 |
| T4 | 621,4 | 88,5 | 717,7 | 543,2 | 174,5 | 0,0 | 0,1 | -7,8 | -58,2 |
| 2018 T1 | 148,7 | 0,6 | 165,5 | 132,8 | 32,9 | 0,0 | -0,2 | -16,2 | -16,2 |
| T2 | 344,2 | 11,8 | 537,2 | 276,4 | 260,8 | 0,0 | 0,0 | -181,2 | -181,2 |

Sources : Services officiels et BCEAO.

5. BONS DU TRESOR ET OBLIGATIONS

**Tableau 5.1 Taux des Bons du Trésor et des obligations par appel public à l'épargne
(Taux en pourcentage, variations en points de pourcentage)**

| | | Bons du Trésor | | Obligations par appels public à l'épargne | |
|------|----|----------------|-----------|---|-----------|
| | | Taux (*) | Variation | Taux (*) | Variation |
| 2017 | T1 | 5,68 | 0,82 | 5,95 | 0,13 |
| | T2 | 5,73 | 0,06 | 6,15 | 0,20 |
| | T3 | 5,58 | -0,15 | 6,19 | 0,04 |
| | T4 | 5,89 | 0,31 | 6,04 | -0,16 |
| 2018 | T1 | 6,23 | 0,34 | 6,12 | 0,08 |
| | T2 | 6,11 | -0,12 | 6,31 | 0,19 |

Source : BCEAO.

(*) : Taux moyen pondéré des titres émis au cours du trimestre, toutes échéances confondues.

**Tableau 5.2 Emission de Bons du Trésor
(Titres émis au cours du trimestre sous revue)**

| | Emetteur | Montant (Millions de FCFA) | Durée | Echéance finale | Taux d'intérêt |
|--------------|---------------|----------------------------|--------|-----------------|----------------|
| 6 avr. 2018 | Guinée-Bissau | 5 512 | 1 an | 04/04/19 | 6,62% |
| 16 avr. 2018 | Bénin | 22 000 | 1 an | 15/04/19 | 6,26% |
| 19 avr. 2018 | Burkina | 22 000 | 1 an | 17/04/19 | 6,16% |
| 26 avr. 2018 | Mali | 22 000 | 1 an | 24/04/19 | 5,99% |
| 30 avr. 2018 | Niger | 22 000 | 6 mois | 28/10/18 | 5,98% |
| 3 mai 2018 | Burkina | 22 000 | 1 an | 20/02/19 | 6,09% |
| 7 mai 2018 | Togo | 22 000 | 1 an | 05/05/19 | 6,48% |
| 9 mai 2018 | Niger | 21 353 | 3 mois | 07/08/18 | 6,12% |
| 17 mai 2018 | Burkina | 22 000 | 1 an | 18/12/18 | 6,06% |
| 18 mai 2018 | Niger | 19 939 | 6 mois | 15/11/18 | 6,23% |
| 24 mai 2018 | Mali | 19 409 | 1 an | 22/05/19 | 6,08% |
| 8 juin 2018 | Niger | 17 657 | 6 mois | 06/12/18 | 6,30% |
| 14 juin 2018 | Burkina | 27 500 | 3 mois | 12/09/18 | 5,50% |
| 22 juin 2018 | Bénin | 22 000 | 1 an | 20/06/19 | 6,08% |
| 25 juin 2018 | Togo | 21 536 | 1 an | 23/06/19 | 6,35% |
| | TOTAL | 308 906 | | | |

Source : BCEAO.

6. BOURSES DES VALEURS

Tableau 6.1 Indices de la Bourse Régionale des Valeurs Mobilières (BRVM)
(Indices en points : valeur en fin de période)

| | | BRVM 10 | | BRVM Composite | | |
|--|-------|---------|----------------|----------------|----------------|------|
| | | Niveau | variation en % | Niveau | variation en % | |
| 2017 | mars | 251,8 | -1,1 | 285,9 | -0,9 | |
| | avr. | 238,3 | -5,3 | 274,0 | -4,2 | |
| | mai | 237,4 | -0,4 | 271,4 | -1,0 | |
| | juin | 232,1 | -2,2 | 262,4 | -3,3 | |
| | juil. | 221,9 | -4,4 | 250,6 | -4,5 | |
| | août | 215,5 | -2,9 | 240,0 | -4,2 | |
| | sept. | 214,3 | -0,6 | 237,0 | -1,3 | |
| | oct. | 214,3 | 0,0 | 237,0 | 0,0 | |
| | nov. | 206,6 | -3,6 | 223,5 | -5,7 | |
| | déc. | 219,7 | 6,3 | 243,1 | 8,8 | |
| | 2018 | janv. | 208,8 | -4,9 | 227,2 | -6,5 |
| | | févr. | 210,2 | 0,7 | 234,2 | 3,1 |
| mars | | 218,3 | 3,8 | 242,5 | 3,6 | |
| <i>Variation en fin du trimestre sous revue par rapport au trimestre précédent (en %)</i> | | | | | | |
| 2018 | T1 | -0,6 | - | -0,2 | - | |
| <i>Variation en fin du trimestre sous revue par rapport au même trimestre de l'année précédente (en %)</i> | | | | | | |
| 2018 | T1 | -13,3 | - | -15,2 | - | |

Source : BRVM.

Graphique 6.1 Indice BRVM 10 et BRVM composite
(Indices en points : valeur en fin de période)

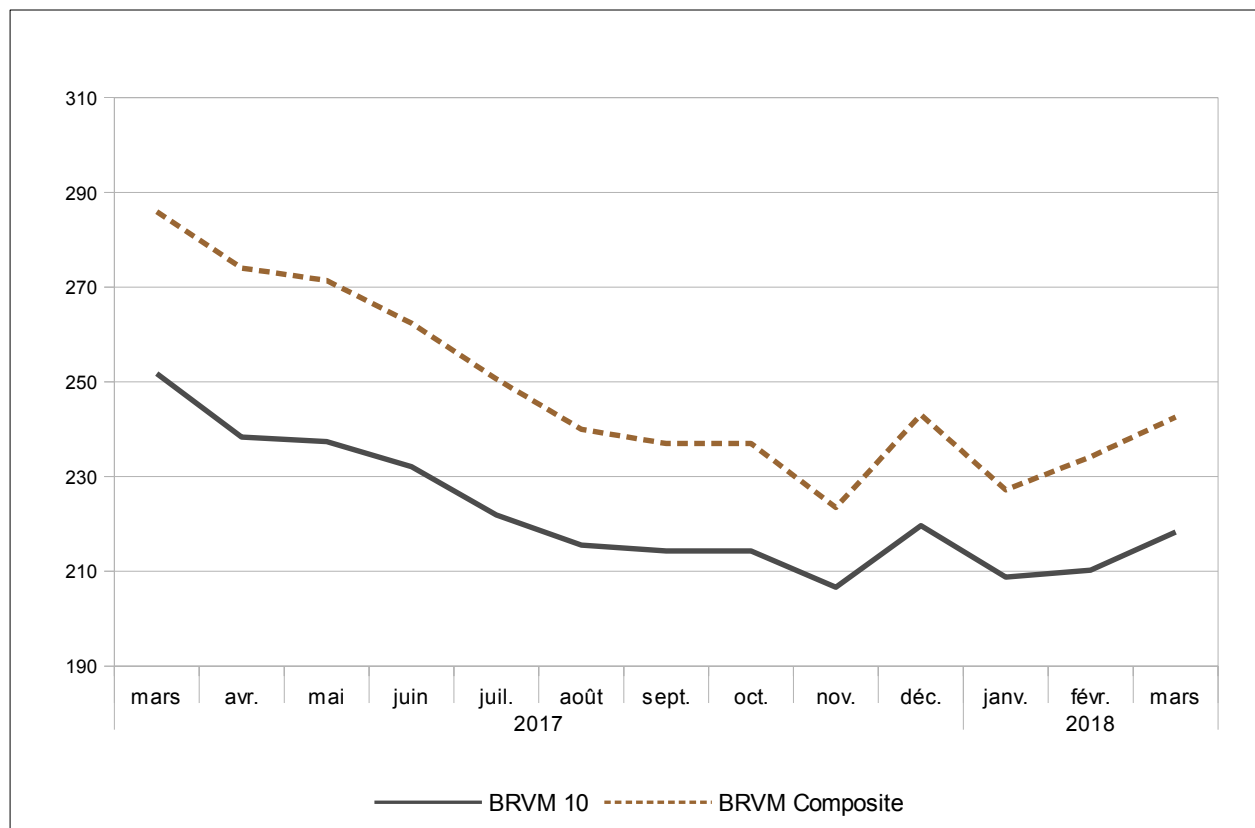

Source : BRVM.

Tableau 6.2 Indices de la Bourse Régionale des Valeurs Mobilières (BRVM)
 (Valeur en FCFA, volume en nombre de titres, sauf indications contraires)

| | | Capitalisation boursière | | Volume des transactions | Valeur des transactions | |
|---|-------|--------------------------|-------------------|-------------------------|-------------------------|----------------|
| | | Niveau en fin de période | variation en % | Total sur la période | Total sur la période | |
| 2017 | T1 | 7 551 970 000 001 | -26,1 | 18 618 186 | 68 240 000 001 | |
| | T2 | 6 565 810 000 000 | -13,1 | 77 529 759 | 64 210 000 000 | |
| | T3 | 6 166 220 000 000 | -6,1 | 79 956 937 | 58 060 000 000 | |
| | T4 | 6 836 230 000 000 | 13 | 11 163 191 | 42 240 000 000 | |
| 2018 | T1 | 6 821 460 000 000 | 4 | 9 580 561 | 21 780 000 000 | |
| 2017 | mars | 7 551 970 000 001 | -0,9 | 4 987 315 | 25 150 000 001 | |
| | avr. | 7 237 370 000 000 | -4,2 | 10 065 641 | 18 720 000 000 | |
| | mai | 7 168 160 000 000 | -1,0 | 26 319 064 | 22 980 000 000 | |
| | juin | 6 565 810 000 000 | -8,4 | 41 145 054 | 22 510 000 000 | |
| | juil. | 6 271 160 000 000 | -4,5 | 4 694 963 | 22 290 000 000 | |
| | août | 6 166 500 000 000 | -1,7 | 69 200 513 | 19 830 000 000 | |
| | sept. | 6 166 220 000 000 | 0,0 | 6 061 461 | 15 940 000 000 | |
| | oct. | nd | nd | nd | nd | |
| | nov. | 6 038 200 000 000 | -2,1 | 23 351 183 | 16 100 000 000 | |
| | déc. | 6 836 230 000 000 | 13,2 | 11 163 191 | 42 240 000 000 | |
| | 2018 | janv. | 6 390 340 000 000 | -6,5 | 38 372 269 | 34 950 000 000 |
| | | févr. | 6 586 250 000 000 | 3,1 | 3 012 497 | 20 330 000 000 |
| mars | | 6 821 460 000 000 | 3,6 | 9 580 561 | 21 780 000 000 | |
| <i>Variation par rapport au trimestre précédent (en %)</i> | | | | | | |
| 2018 | T1 | -0,2 | | -14,2 | -48,4 | |
| <i>Variation par rapport au même trimestre de l'année précédente (en %)</i> | | | | | | |
| 2018 | T1 | -9,7 | | -48,5 | -68,1 | |

Source : BRVM.

Graphique 6.2 Volume et valeur des transactions à la BRVM
 (Valeur en FCFA, volume en nombre de titres)

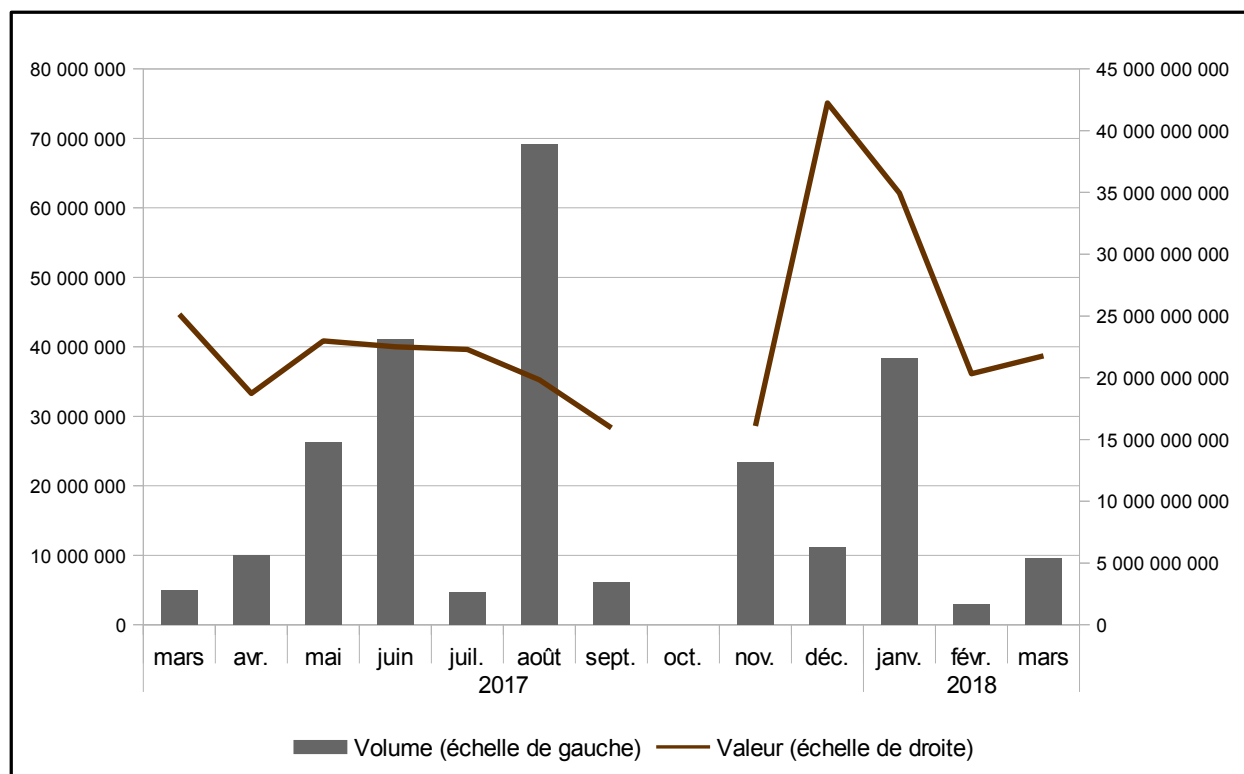

Source : BRVM.

7. INDICATEURS CONJONCTURELS D'ACTIVITES

Tableau 7.1 Indice de la production industrielle (base 2013)

| | Bénin | Burkina | Côte d'Ivoire | Guinée-Bissau | Mali | Niger | Sénégal | Togo | Union |
|---|-------|---------|---------------|---------------|-------|-------|---------|-------|-------|
| 2012 T2 | 118,0 | 72,3 | 84,7 | 87,4 | 82,1 | 119,5 | 105,2 | 104,1 | 89,6 |
| T3 | 115,9 | 58,2 | 92,8 | 85,4 | 68,4 | 107,3 | 94,7 | 110,7 | 88,3 |
| T4 | 93,4 | 65,5 | 101,0 | 96,3 | 116,3 | 102,1 | 98,0 | 107,4 | 98,9 |
| 2013 T1 | 102,5 | 148,5 | 95,0 | 109,4 | 119,7 | 90,5 | 100,3 | 103,3 | 108,3 |
| T2 | 92,9 | 96,7 | 96,6 | 109,9 | 87,1 | 109,4 | 100,2 | 95,4 | 93,3 |
| T3 | 89,0 | 61,3 | 96,9 | 95,6 | 76,0 | 91,4 | 97,9 | 92,4 | 90,2 |
| T4 | 115,6 | 93,5 | 111,5 | 85,1 | 117,1 | 108,7 | 101,5 | 109,0 | 108,2 |
| 2014 T1 | 104,8 | 158,1 | 122,6 | 86,7 | 118,9 | 92,9 | 107,3 | 104,6 | 122,8 |
| T2 | 126,7 | 81,6 | 120,2 | 87,8 | 74,3 | 108,0 | 92,4 | 105,7 | 108,1 |
| T3 | 80,4 | 65,4 | 117,9 | 98,8 | 72,1 | 132,4 | 97,5 | 105,0 | 103,0 |
| T4 | 100,0 | 106,1 | 122,3 | 129,1 | 111,0 | 130,9 | 96,3 | 108,7 | 118,9 |
| 2015 T1 | 85,2 | 172,6 | 129,4 | 151,3 | 136,0 | 104,3 | 108,6 | 95,9 | 131,5 |
| T2 | 89,7 | 93,3 | 127,7 | 140,4 | 79,4 | 127,2 | 116,8 | 99,2 | 115,4 |
| T3 | 82,1 | 70,2 | 122,4 | 141,0 | 74,3 | 113,9 | 102,8 | 106,6 | 105,6 |
| T4 | 91,5 | 84,6 | 132,1 | 142,3 | 116,3 | 145,7 | 109,3 | 94,4 | 121,4 |
| 2016 T1 | 87,1 | 169,5 | 127,9 | 141,0 | 129,6 | 117,8 | 113,7 | 87,3 | 130,3 |
| T2 | 85,6 | 87,9 | 138,3 | 139,7 | 84,8 | 125,4 | 116,8 | 106,3 | 125,5 |
| T3 | 73,3 | 81,7 | 136,0 | 152,3 | 74,5 | 124,6 | 114,9 | 103,7 | 119,5 |
| T4 | 74,3 | 122,4 | 132,6 | 154,5 | 139,1 | 133,9 | 118,2 | 111,2 | 132,5 |
| 2017 T1 | 76,6 | 171,8 | 132,9 | 164,5 | 151,0 | 116,8 | 119,6 | 102,6 | 136,7 |
| T2 | 119,3 | 92,5 | 149,6 | 170,1 | 93,1 | 139,5 | 125,3 | 112,8 | 134,0 |
| T3 | 106,6 | 84,5 | 139,8 | 170,1 | 84,3 | 122,6 | 118,1 | 122,1 | 124,8 |
| T4 | 97,8 | 127,3 | 135,8 | 173,1 | 135,3 | 143,1 | 119,1 | 112,6 | 136,9 |
| 2018 T1 | 80,8 | 179,5 | 138,9 | 158,3 | 163,8 | 100,8 | 138,6 | 98,2 | 143,8 |
| T2 | 107,9 | 91,0 | 147,5 | 162,0 | 108,8 | 121,7 | 139,5 | 100,1 | 138,5 |
| <i>Variation par rapport au trimestre précédent (en %)</i> | | | | | | | | | |
| 2018 T2 | 33,6 | -49,3 | 6,2 | 2,3 | -33,6 | 20,7 | 0,6 | 1,9 | -3,6 |
| <i>Variation par rapport au même trimestre de l'année précédente (glissement annuel en %)</i> | | | | | | | | | |
| 2018 T2 | -9,6 | -1,6 | -1,4 | -4,7 | 16,8 | -12,8 | 11,3 | -11,3 | 3,4 |

Source : BCEAO.

Graphique 7.1 Evolution de l'indice de la production industrielle dans l'UEMOA

(Glissements annuels en pourcentage)



Tableau 7.2 Indice du chiffre d'affaires du commerce de détail (base 2013)

| | Bénin | Burkina | Côte d'Ivoire | Guinée-Bissau | Mali | Niger | Sénégal | Togo | Union |
|---|-------|---------|---------------|---------------|-------|-------|---------|-------|-------|
| 2012 T2 | 97,0 | 62,3 | 85,8 | 119,8 | 82,9 | 122,0 | 94,8 | 88,0 | 87,6 |
| T3 | 91,2 | 79,4 | 86,5 | 108,5 | 81,0 | 118,8 | 90,1 | 85,1 | 87,4 |
| T4 | 96,5 | 73,0 | 92,3 | 115,3 | 88,9 | 132,3 | 97,5 | 83,9 | 92,8 |
| 2013 T1 | 96,6 | 84,4 | 94,6 | 109,0 | 90,1 | 89,6 | 98,8 | 93,0 | 93,5 |
| T2 | 106,9 | 88,2 | 99,1 | 100,9 | 100,5 | 98,1 | 105,0 | 99,7 | 99,7 |
| T3 | 98,3 | 104,1 | 99,0 | 102,5 | 100,3 | 111,1 | 94,7 | 103,8 | 100,0 |
| T4 | 98,2 | 123,2 | 107,3 | 87,6 | 109,1 | 101,2 | 101,5 | 103,5 | 106,8 |
| 2014 T1 | 93,6 | 125,0 | 103,1 | 110,8 | 102,7 | 79,2 | 100,5 | 93,0 | 101,5 |
| T2 | 106,5 | 108,3 | 110,9 | 102,7 | 109,9 | 98,1 | 107,0 | 90,6 | 107,4 |
| T3 | 102,2 | 115,5 | 113,1 | 124,8 | 109,4 | 132,5 | 98,7 | 90,9 | 109,4 |
| T4 | 105,8 | 130,0 | 111,7 | 124,0 | 123,4 | 165,4 | 98,8 | 95,3 | 114,0 |
| 2015 T1 | 119,6 | 120,9 | 110,7 | 128,5 | 108,9 | 131,9 | 86,4 | 96,0 | 107,9 |
| T2 | 143,9 | 133,6 | 119,0 | 128,6 | 118,9 | 140,3 | 92,8 | 96,3 | 116,3 |
| T3 | 152,7 | 142,2 | 118,0 | 139,6 | 121,5 | 136,4 | 85,4 | 107,6 | 116,9 |
| T4 | 142,0 | 147,7 | 120,2 | 136,6 | 131,5 | 139,3 | 88,2 | 106,2 | 119,8 |
| 2016 T1 | 142,1 | 139,8 | 116,7 | 150,8 | 112,9 | 127,0 | 81,8 | 98,5 | 112,7 |
| T2 | 116,9 | 153,4 | 115,8 | 135,3 | 141,9 | 126,1 | 81,6 | 102,1 | 116,8 |
| T3 | 103,2 | 167,4 | 112,3 | 146,9 | 156,8 | 130,7 | 76,1 | 96,9 | 116,8 |
| T4 | 132,4 | 186,7 | 124,1 | 121,6 | 161,5 | 126,2 | 82,7 | 98,2 | 126,2 |
| 2017 T1 | 125,2 | 215,2 | 122,9 | 126,9 | 162,5 | 125,1 | 81,9 | 99,0 | 127,1 |
| T2 | 130,5 | 178,0 | 125,1 | 119,4 | 166,1 | 121,0 | 82,9 | 100,5 | 126,7 |
| T3 | 118,9 | 225,5 | 125,4 | 120,1 | 172,7 | 122,6 | 80,9 | 97,7 | 129,9 |
| T4 | 113,1 | 193,9 | 134,9 | 128,0 | 188,4 | 121,2 | 83,3 | 96,2 | 135,9 |
| 2018 T1 | 129,3 | 242,1 | 137,7 | 198,2 | 176,6 | 137,0 | 80,0 | 107,9 | 136,8 |
| T2 | 139,6 | 194,3 | 131,7 | 129,7 | 186,0 | 132,5 | 89,3 | 103,7 | 134,4 |
| <i>Variation par rapport au trimestre précédent (en %)</i> | | | | | | | | | |
| 2018 T2 | 8,0 | -19,7 | -4,4 | -34,6 | 5,3 | -3,3 | 11,7 | -3,9 | -1,8 |
| <i>Variation par rapport au même trimestre de l'année précédente (glissement annuel en %)</i> | | | | | | | | | |
| 2018 T2 | 7,0 | 9,2 | 5,3 | 8,7 | 12,0 | 9,5 | 7,7 | 3,2 | 6,1 |

Source : BCEAO.

Graphique 7.2 Evolution de l'indice du chiffre d'affaires du commerce de détail dans l'UEMOA

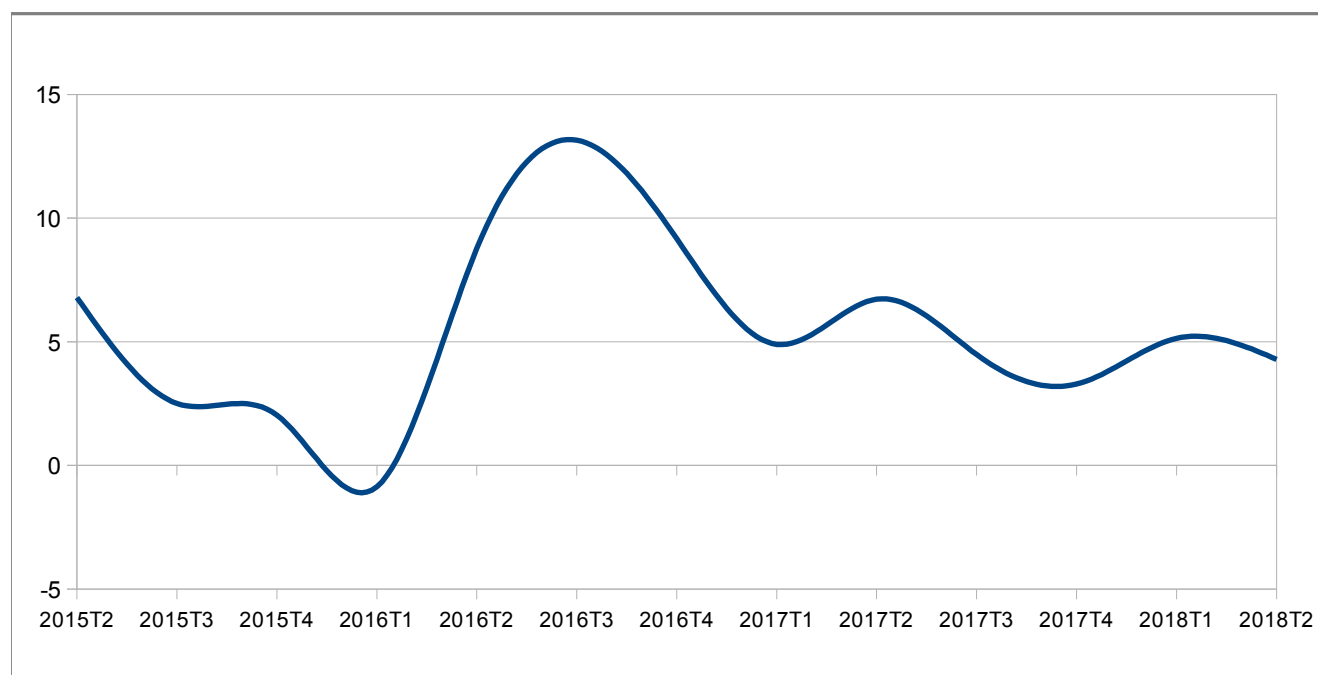
(Glissements annuels en pourcentage)

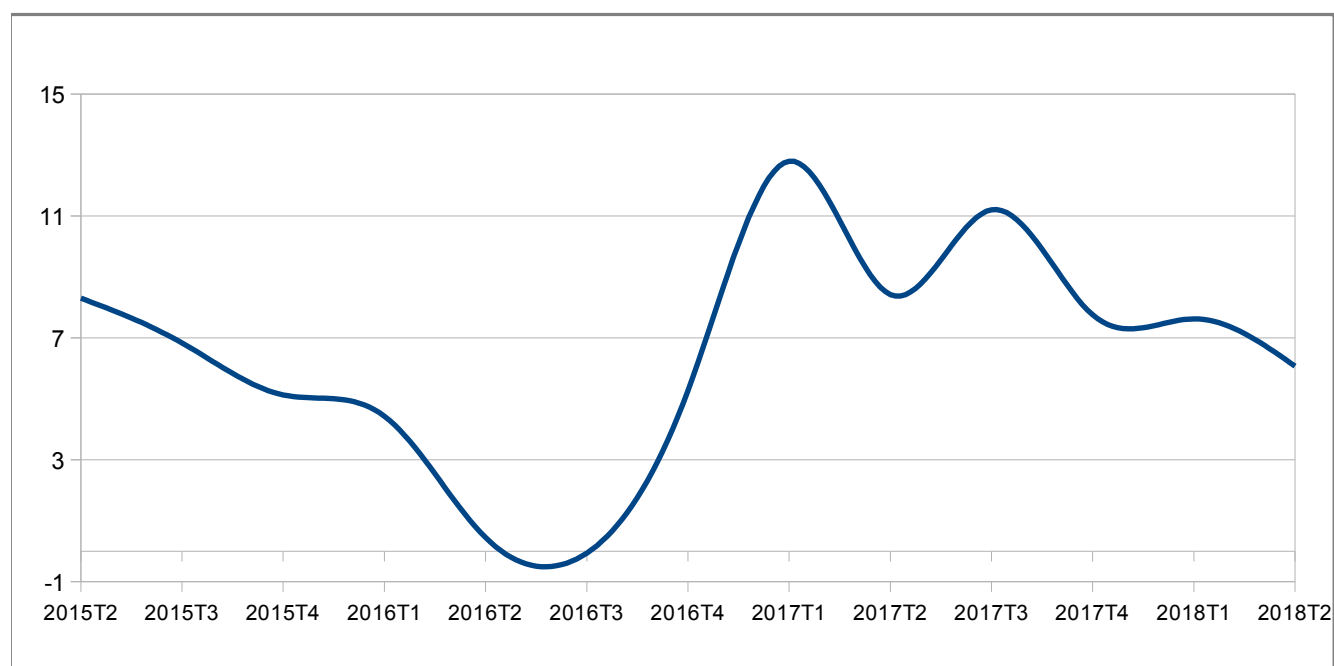

Source : BCEAO.

Tableau 7.3 Taux d'utilisation de la capacité de production des entreprises (%)

| | Bénin | Burkina | Côte d'Ivoire | Guinée-Bissau | Mali | Niger | Sénégal | Togo | Union |
|---|-------|---------|---------------|---------------|-------|-------|---------|------|-------|
| 2012 T2 | 60,1 | 54,2 | 78,6 | 53,3 | 68,2 | 77,9 | 68,1 | 53,8 | 71,7 |
| T3 | 48,6 | 66,2 | 71,8 | 49,5 | 42,4 | 73,3 | 67,1 | 55,7 | 66,5 |
| T4 | 71,7 | 47,1 | 74,0 | 53,0 | 41,2 | 76,6 | 60,8 | 59,0 | 66,1 |
| 2013 T1 | 69,6 | 72,4 | 72,9 | 57,6 | 50,9 | 82,8 | 67,5 | 61,3 | 69,9 |
| T2 | 69,9 | 53,6 | 68,6 | 58,6 | 47,8 | 70,1 | 65,8 | 59,5 | 65,1 |
| T3 | 63,0 | 54,5 | 78,4 | 56,4 | 57,7 | 59,1 | 64,7 | 60,9 | 69,6 |
| T4 | 69,0 | 45,7 | 70,5 | 66,2 | 67,2 | 67,4 | 62,0 | 69,0 | 66,1 |
| 2014 T1 | 70,4 | 36,3 | 64,8 | 65,3 | 50,6 | 65,3 | 66,8 | 70,0 | 61,7 |
| T2 | 70,1 | 42,3 | 71,4 | 57,6 | 47,8 | 60,4 | 58,8 | 61,2 | 58,7 |
| T3 | 66,3 | 36,3 | 69,3 | 80,1 | 36,0 | 58,6 | 59,1 | 60,1 | 58,2 |
| T4 | 69,3 | 40,8 | 71,0 | 97,7 | 54,8 | 62,5 | 57,5 | 60,4 | 64,2 |
| 2015 T1 | 67,1 | 76,1 | 73,7 | 51,3 | 45,7 | 64,7 | 58,5 | 60,6 | 62,2 |
| T2 | 72,1 | 62,1 | 60,7 | 57,6 | 46,0 | 63,3 | 57,0 | 59,0 | 59,7 |
| T3 | 78,3 | 37,8 | 65,4 | 58,3 | 40,9 | 64,3 | 56,7 | 60,2 | 57,7 |
| T4 | 76,4 | 29,4 | 71,2 | 58,3 | 59,8 | 59,3 | 60,4 | 60,7 | 59,4 |
| 2016 T1 | 72,1 | 65,6 | 60,4 | 57,1 | 95,3 | 33,9 | 65,9 | 44,7 | 61,9 |
| T2 | 55,4 | 67,3 | 70,4 | 41,5 | 50,4 | 52,1 | 60,4 | 57,0 | 56,8 |
| T3 | 67,2 | 48,3 | 68,6 | 53,0 | 58,0 | 50,5 | 57,5 | 56,7 | 57,5 |
| T4 | 65,6 | 52,8 | 61,4 | 48,6 | 60,7 | 52,0 | 64,4 | 56,8 | 57,8 |
| 2017 T1 | 71,7 | 79,3 | 77,6 | 52,0 | 53,2 | 58,2 | 66,0 | 60,5 | 64,8 |
| T2 | 58,5 | 81,0 | 74,9 | 46,4 | 56,9 | 57,3 | 65,2 | 68,1 | 63,5 |
| T3 | 50,3 | 81,1 | 69,0 | 46,4 | 69,2 | 55,5 | 69,6 | 63,2 | 63,0 |
| T4 | 63,4 | 76,0 | 76,1 | 46,4 | 57,0 | 51,2 | 69,0 | 60,9 | 62,5 |
| 2018 T1 | 57,9 | 90,5 | 75,2 | 46,4 | 99,9 | 60,0 | 71,8 | 68,2 | 71,2 |
| T2 | 57,0 | 70,4 | 73,9 | 48,2 | 73,3 | 50,4 | 70,8 | 68,6 | 64,1 |
| <i>Variation par rapport au trimestre précédent (en %)</i> | | | | | | | | | |
| 2018 T2 | -1,6 | -22,2 | -1,7 | 3,9 | -26,6 | -16,0 | -1,4 | 0,5 | -10,1 |
| <i>Variation par rapport au même trimestre de l'année précédente (glissement annuel en %)</i> | | | | | | | | | |
| 2018 T2 | -2,6 | -13,1 | -1,3 | 3,9 | 28,9 | -12,1 | 8,6 | 0,7 | 0,9 |

Source : BCEAO

Graphique 7.3 Evolution du taux d'utilisation de la capacité de production dans l'UEMOA

(Niveaux des taux en pourcentage)

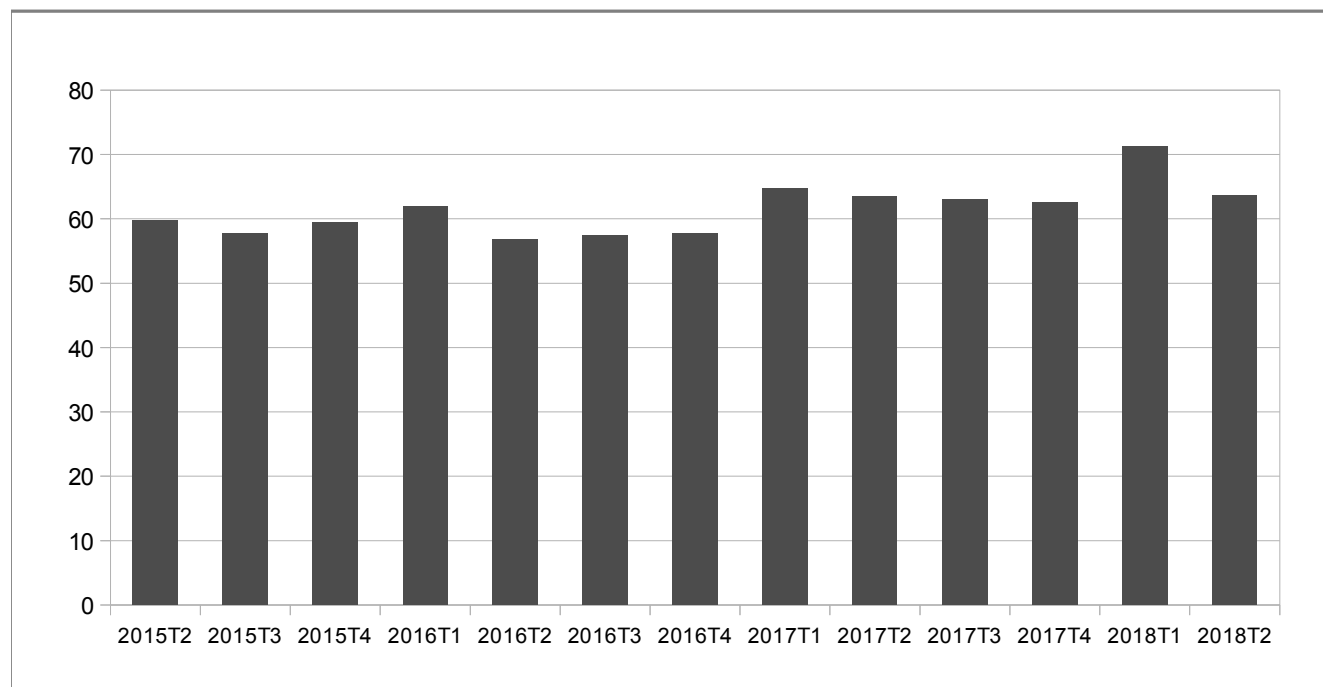

Source : BCEAO

8. PRODUCTION

Tableau 8.1 Production céréalière brute dans les pays de l'UEMOA
(Milliers de tonnes)

| | Bénin | Burkina | Côte d'Ivoire | Guinée- Bissau | Mali | Niger | Sénégal | Togo | UEMOA |
|--|---------|---------|---------------|-------------------|---------|---------|---------|---------|----------|
| 2013/2014 | 1 691,9 | 4 869,7 | 2 708,0 | 263,0 | 5 736,1 | 4 330,6 | 1 154,0 | 1 207,0 | 21 960,3 |
| 2014/2015 | 1 715,4 | 4 469,3 | 3 147,6 | 162,0 | 6 761,3 | 4 869,9 | 1 247,8 | 1 311,3 | 23 684,7 |
| 2015/2016 | 1 643,0 | 4 189,7 | 3 309,0 | 208,6 | 8 052,0 | 5 375,0 | 2 153,0 | 1 238,0 | 26 168,3 |
| 2016/2017 | 1 814,0 | 4 567,1 | 3 196,4 | 225,9 | 8 849,6 | 5 862,3 | 2 124,7 | 1 266,7 | 27 906,6 |
| 2017/2018 | 1 897,5 | 4 063,2 | 3 327,4 | 210,1 | 9 514,3 | 5 853,5 | 2 516,5 | 1 301,1 | 28 683,5 |
| <i>Variation de la production au cours de la campagne 2017/2018 par rapport à 2016/2017 (en pourcentage)</i> | | | | | | | | | |
| | 4,6 | -11,0 | 4,1 | -7,0 | 7,5 | -0,2 | 18,4 | 2,7 | 2,8 |

Source :CILSS.

Graphique 8.1 Evolution de la production céréalière brute dans l'UEMOA
(Variations en pourcentage)

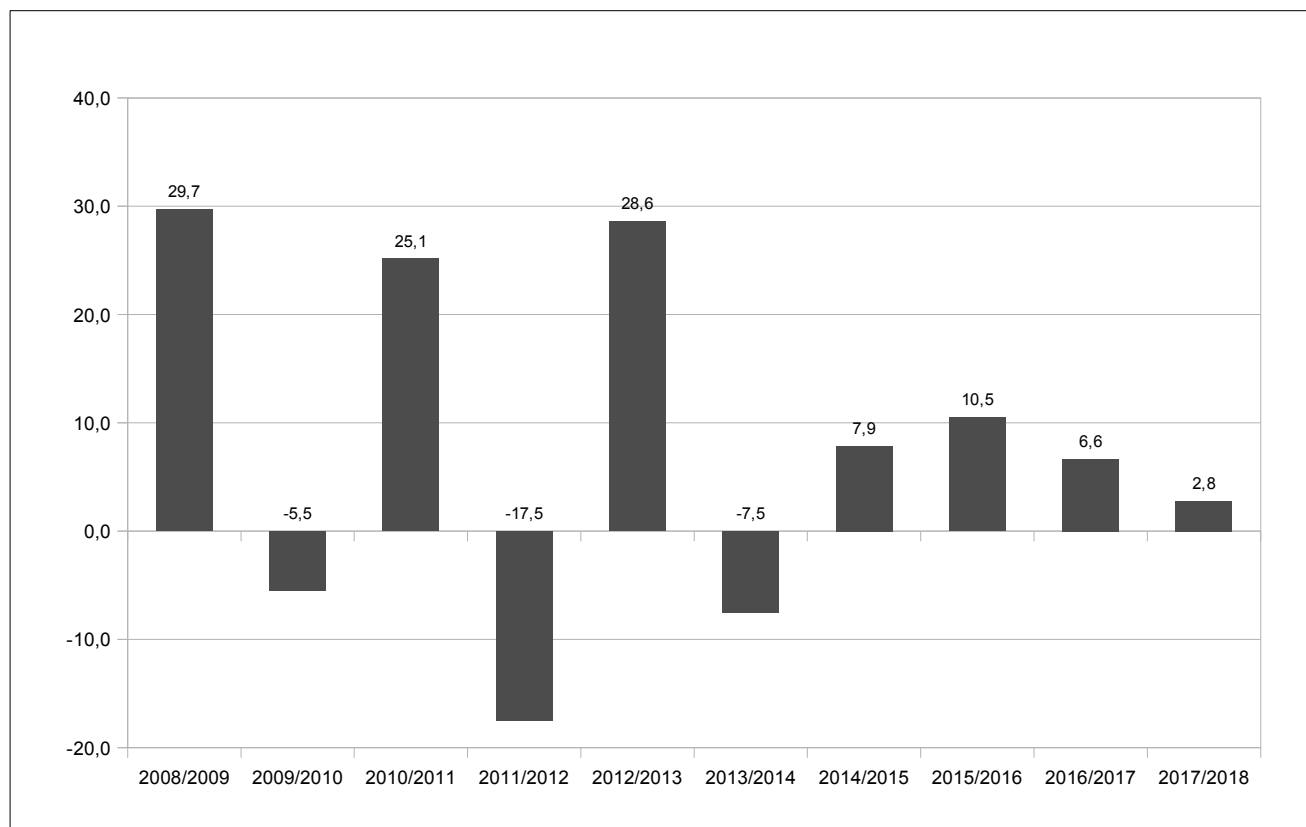

Source :CILSS.

**Tableau 8.2 Produit Intérieur Brut nominal aux prix du marché
(Milliards de FCFA)**

| | Bénin | Burkina | Côte d'Ivoire | Guinée- Bissau | Mali | Niger | Sénégal | Togo | UEMOA |
|------|---------|---------|---------------|-------------------|---------|---------|----------|---------|----------|
| 2007 | 2 860,8 | 3 245,2 | 9 750,0 | 333,4 | 3 904,0 | 2 053,0 | 7 004,9 | 1 274,4 | 30 425,7 |
| 2008 | 3 194,0 | 3 748,0 | 10 848,0 | 387,0 | 4 366,5 | 2 419,7 | 7 752,3 | 1 482,4 | 34 197,8 |
| 2009 | 3 351,2 | 3 951,8 | 11 463,5 | 389,9 | 4 807,3 | 2 548,4 | 7 808,2 | 1 589,2 | 35 909,7 |
| 2010 | 3 452,0 | 4 447,6 | 12 324,7 | 419,2 | 5 288,9 | 2 832,3 | 8 279,4 | 1 696,9 | 38 741,0 |
| 2011 | 3 687,2 | 5 060,3 | 12 112,7 | 518,3 | 6 123,9 | 3 024,3 | 8 777,5 | 1 824,9 | 41 129,1 |
| 2012 | 4 162,2 | 5 700,6 | 13 677,3 | 505,1 | 6 352,4 | 3 544,2 | 9 412,6 | 1 977,5 | 45 331,9 |
| 2013 | 4 524,1 | 5 902,4 | 15 445,8 | 509,4 | 6 540,6 | 3 788,3 | 9 496,2 | 2 134,5 | 48 341,1 |
| 2014 | 4 799,5 | 6 119,6 | 17 461,0 | 502,9 | 7 092,8 | 4 068,9 | 9 775,0 | 2 259,0 | 52 078,7 |
| 2015 | 4 903,8 | 6 162,5 | 19 595,4 | 617,5 | 7 747,7 | 4 288,8 | 10 508,7 | 2 471,8 | 56 296,1 |
| 2016 | 5 084,0 | 6 790,3 | 21 563,0 | 699,6 | 8 302,3 | 4 510,9 | 11 251,7 | 2 672,9 | 60 874,6 |
| 2017 | 5 371,0 | 7 497,7 | 23 510,0 | 810,3 | 8 976,3 | 4 726,4 | 12 264,9 | 2 800,7 | 65 957,3 |

Sources : INS, BCEAO.

**Tableau 8.3 Taux d'investissement
(En pourcentage)**

| | Bénin | Burkina | Côte d'Ivoire | Guinée- Bissau | Mali | Niger | Sénégal | Togo | UEMOA |
|------|-------|---------|---------------|-------------------|------|-------|---------|------|-------|
| 2007 | 24,1 | 22,2 | 9,9 | 7,9 | 23,9 | 26,8 | 27,7 | 19,1 | 20,0 |
| 2008 | 20,4 | 25,4 | 12,1 | 6,1 | 24,2 | 38,4 | 29,9 | 19,6 | 22,0 |
| 2009 | 21,9 | 24,9 | 8,7 | 6,4 | 22,0 | 40,3 | 21,0 | 21,1 | 18,9 |
| 2010 | 21,7 | 26,9 | 13,4 | 6,7 | 24,0 | 41,8 | 20,4 | 21,6 | 21,0 |
| 2011 | 24,1 | 28,0 | 4,0 | 5,4 | 19,7 | 38,4 | 22,6 | 25,7 | 18,6 |
| 2012 | 22,6 | 32,5 | 16,1 | 7,4 | 17,2 | 36,2 | 22,1 | 23,3 | 21,9 |
| 2013 | 27,8 | 32,5 | 20,7 | 6,8 | 19,3 | 36,2 | 19,2 | 29,6 | 23,8 |
| 2014 | 28,6 | 25,9 | 19,7 | 8,4 | 20,2 | 37,4 | 25,9 | 27,9 | 24,1 |
| 2015 | 26,0 | 24,3 | 20,1 | 3,4 | 20,8 | 40,0 | 25,8 | 32,2 | 24,1 |
| 2016 | 24,6 | 23,2 | 20,7 | 4,9 | 22,7 | 33,9 | 25,2 | 33,0 | 23,7 |
| 2017 | 28,4 | 25,3 | 22,6 | 6,0 | 22,6 | 33,7 | 27,5 | 24,4 | 25,0 |

Sources : INS, BCEAO.

**Tableau 8.4 Taux d'épargne intérieure
(En pourcentage)**

| | Bénin | Burkina | Côte d'Ivoire | Guinée- Bissau | Mali | Niger | Sénégal | Togo | UEMOA |
|------|-------|---------|---------------|-------------------|------|-------|---------|------|-------|
| 2007 | 11,4 | 7,9 | 14,9 | -5,9 | 15,5 | 14,3 | 10,4 | 1,7 | 12,1 |
| 2008 | 9,6 | 9,0 | 19,0 | -6,9 | 11,0 | 20,4 | 9,6 | 3,6 | 13,0 |
| 2009 | 10,8 | 9,8 | 19,6 | -10,0 | 14,9 | 13,8 | 8,0 | 6,4 | 13,2 |
| 2010 | 12,6 | 16,5 | 20,7 | -8,5 | 11,7 | 14,9 | 8,5 | 6,1 | 14,3 |
| 2011 | 15,9 | 19,8 | 20,4 | 0,2 | 11,3 | 11,5 | 8,4 | 4,9 | 14,4 |
| 2012 | 13,8 | 20,8 | 20,3 | -2,8 | 13,8 | 18,7 | 5,9 | 9,3 | 15,0 |
| 2013 | 18,4 | 17,6 | 23,6 | -0,8 | 4,4 | 19,7 | 3,1 | 9,8 | 14,6 |
| 2014 | 17,1 | 16,8 | 24,6 | -3,2 | 4,6 | 19,2 | 11,0 | 9,9 | 16,4 |
| 2015 | 16,1 | 14,6 | 23,6 | -1,3 | 5,2 | 17,6 | 13,1 | 10,3 | 16,1 |
| 2016 | 13,2 | 16,2 | 23,7 | 0,1 | 5,8 | 16,8 | 14,1 | 14,8 | 16,6 |
| 2017 | 18,2 | 18,3 | 24,8 | 1,0 | 7,1 | 17,4 | 13,8 | 5,9 | 17,4 |

Sources : INS, BCEAO.

Tableau 8.5 Poids des différents secteurs dans le Produit Intérieur Brut nominal aux prix du marché (en pourcentage)

| | | Bénin | Burkina | Côte d'Ivoire | Guinée-Bissau | Mali | Niger | Sénégal | Togo | UEMOA |
|------|------------|-------|---------|---------------|---------------|-------|-------|---------|-------|-------|
| 2015 | Primaire | 22,5 | 30,3 | 22,7 | 46,3 | 37,2 | 36,0 | 14,3 | 24,4 | 25,3 |
| | Secondaire | 20,6 | 19,0 | 25,8 | 12,5 | 18,1 | 18,0 | 23,6 | 15,6 | 21,9 |
| | Tertiaire | 56,9 | 50,7 | 51,5 | 41,2 | 44,7 | 46,0 | 62,1 | 60,0 | 52,8 |
| | Total | 100,0 | 100,0 | 100,0 | 100,0 | 100,0 | 100,0 | 100,0 | 100,0 | 100,0 |
| 2016 | Primaire | 23,2 | 29,0 | 20,9 | 45,1 | 37,9 | 39,0 | 14,7 | 25,1 | 25,0 |
| | Secondaire | 20,1 | 20,8 | 27,5 | 12,8 | 17,7 | 16,7 | 23,2 | 14,4 | 22,5 |
| | Tertiaire | 56,6 | 50,2 | 51,5 | 42,0 | 44,4 | 44,3 | 62,0 | 60,4 | 52,5 |
| | Total | 100,0 | 100,0 | 100,0 | 100,0 | 100,0 | 100,0 | 100,0 | 100,0 | 100,0 |
| 2017 | Primaire | 22,3 | 27,2 | 20,5 | 45,2 | 37,6 | 39,7 | 16,0 | 25,6 | 24,8 |
| | Secondaire | 21,4 | 21,5 | 27,4 | 13,1 | 18,5 | 15,9 | 22,6 | 14,9 | 22,6 |
| | Tertiaire | 56,2 | 51,3 | 52,1 | 41,6 | 43,8 | 44,5 | 61,3 | 59,5 | 52,6 |
| | Total | 100,0 | 100,0 | 100,0 | 100,0 | 100,0 | 100,0 | 100,0 | 100,0 | 100,0 |

Sources : INS, BCEAO.

Tableau 8.6 Taux de croissance réelle du PIB (Glissements annuels en pourcentage)

| | Bénin | Burkina | Côte d'Ivoire | Guinée-Bissau | Mali | Niger | Sénégal | Togo | UEMOA |
|---------|-------|---------|---------------|---------------|------|-------|---------|------|-------|
| 2015 | 2,1 | 3,9 | 8,8 | 6,1 | 6,2 | 4,3 | 6,4 | 5,7 | 6,3 |
| 2016 | 4,0 | 5,9 | 8,3 | 6,3 | 5,8 | 4,9 | 6,2 | 5,1 | 6,5 |
| 2017 | 5,6 | 6,7 | 7,8 | 5,9 | 5,5 | 4,9 | 7,2 | 4,4 | 6,7 |
| 2017 T2 | 5,6 | 6,6 | 8,1 | 5,9 | 5,6 | 4,8 | 7,2 | 4,4 | 6,8 |
| T3 | 5,7 | 6,9 | 7,9 | 5,9 | 5,5 | 5,2 | 7,3 | 4,4 | 6,8 |
| T4 | 5,7 | 6,6 | 7,0 | 5,9 | 5,3 | 5,3 | 7,1 | 4,4 | 6,4 |
| 2018 T1 | 5,6 | 6,6 | 7,5 | 6,0 | 5,2 | 5,0 | 6,8 | 4,5 | 6,5 |
| T2 | 5,8 | 6,7 | 7,6 | 6,1 | 5,1 | 5,0 | 6,7 | 4,8 | 6,5 |

Sources : INS, BCEAO.

Graphique 8.2 Evolution du PIB réel dans l'UEMOA (Glissements annuels en pourcentage)

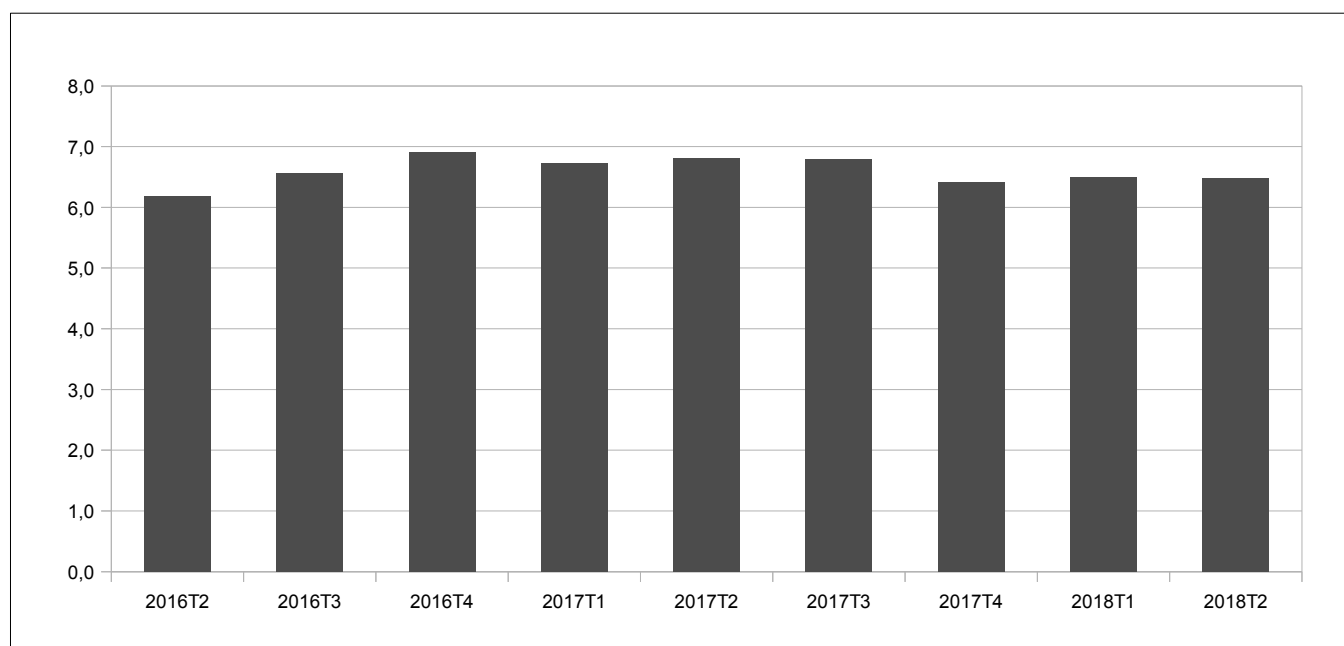

Source : BCEAO.

9. ENVIRONNEMENT INTERNATIONAL

Tableau 9.1 Taux de change effectif réel
(valeur moyenne sur la période : indice base 100 en 2013)

| | | Bénin | Burkina | Côte d'Ivoire | Guinée- Bissau | Mali | Niger | Sénégal | Togo | UEMOA |
|---|----|-------|---------|---------------|-------------------|------|-------|---------|------|-------|
| 2016 | | 91,4 | 93,7 | 97,3 | 90,5 | 98,5 | 93,3 | 94,0 | 97,9 | 94,7 |
| 2017 | | 91,0 | 93,5 | 99,4 | 89,1 | 95,8 | 96,5 | 95,0 | 98,5 | 95,4 |
| 2017 | T2 | 90,2 | 92,6 | 97,2 | 88,3 | 94,4 | 94,4 | 92,1 | 97,1 | 94,5 |
| | T3 | 93,0 | 95,7 | 102,0 | 92,0 | 99,4 | 98,8 | 96,8 | 98,7 | 96,6 |
| | T4 | 92,2 | 96,1 | 100,4 | 89,8 | 98,9 | 98,4 | 95,9 | 96,7 | 96,6 |
| 2018 | T1 | 93,2 | 96,3 | 97,1 | 91,4 | 96,5 | 102,6 | 96,6 | 99,0 | 98,1 |
| | T2 | 92,4 | 96,0 | 97,1 | 92,9 | 97,8 | 100,4 | 92,8 | 98,4 | 96,1 |
| <i>Variation par rapport au trimestre précédent (en %)</i> | | | | | | | | | | |
| 2018 | T2 | -0,9 | -0,3 | 0,0 | 1,7 | 1,3 | -2,2 | -4,0 | -0,6 | -2,0 |
| <i>Variation par rapport au même trimestre de l'année précédente (en %)</i> | | | | | | | | | | |
| 2018 | T2 | 2,5 | 3,7 | -0,1 | 5,3 | 3,6 | 6,4 | 0,8 | 1,3 | 1,8 |

Source : BCEAO.

Tableau 9.2 Taux de change effectif Nominal
(valeur moyenne sur la période : indice base 100 en 2013)

| | | Bénin | Burkina | Côte d'Ivoire | Guinée- Bissau | Mali | Niger | Sénégal | Togo | UEMOA |
|---|----|-------|---------|---------------|-------------------|-------|-------|---------|-------|-------|
| 2016 | | 99,7 | 98,0 | 106,6 | 97,0 | 105,9 | 99,8 | 102,5 | 103,5 | 104,4 |
| 2017 | | 101,9 | 99,4 | 113,5 | 97,2 | 104,0 | 103,6 | 106,1 | 106,3 | 108,9 |
| 2017 | T2 | 100,3 | 97,9 | 110,7 | 95,7 | 102,7 | 101,7 | 104,0 | 104,7 | 106,4 |
| | T3 | 104,5 | 101,7 | 115,3 | 99,7 | 106,9 | 106,0 | 107,8 | 108,9 | 111,3 |
| | T4 | 103,8 | 102,2 | 115,2 | 99,9 | 107,6 | 105,4 | 107,7 | 108,5 | 112,9 |
| 2018 | T1 | 105,0 | 102,7 | 117,0 | 102,0 | 105,6 | 106,7 | 108,9 | 109,3 | 112,4 |
| | T2 | 104,3 | 102,3 | 115,7 | 101,8 | 105,9 | 105,8 | 107,5 | 108,5 | 111,4 |
| <i>Variation par rapport au trimestre précédent (en %)</i> | | | | | | | | | | |
| 2018 | T2 | -0,6 | -0,3 | -1,1 | -0,1 | 0,3 | -0,9 | -1,3 | -0,7 | -0,9 |
| <i>Variation par rapport au même trimestre de l'année précédente (en %)</i> | | | | | | | | | | |
| 2018 | T2 | 4,0 | 4,6 | 4,6 | 6,4 | 3,1 | 4,0 | 3,4 | 3,6 | 4,7 |

Source : BCEAO.

Graphique 9.1 Evolution du taux de change effectif réel dans l'UEMOA
(Glissements annuels en pourcentage)

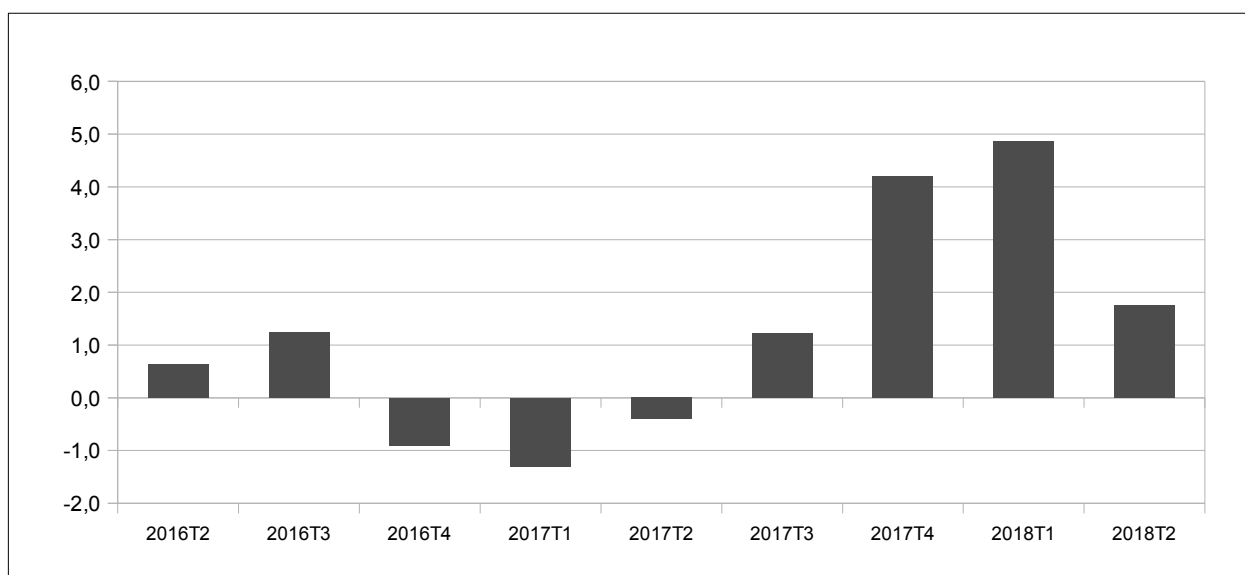

Source : BCEAO.

**Tableau 9.3 Taux de change bilatéraux
(valeur moyenne sur la période : unités de FCFA pour une unité de monnaie étrangère)**

| | Dollar US | Yen japonais | Renminbi chinois | Livre Sterling | Naira nigérian | Cédi ghanéen | Dalasi gambien | Franc guinéen | |
|---|-----------|--------------|------------------|----------------|----------------|--------------|----------------|---------------|---------|
| 2014 | 526,4342 | 4,7181 | 82,8845 | 827,5252 | 3,0089 | 127,2488 | 13,2097 | 30,7263 | |
| 2015 | 466,5772 | 4,8869 | 94,1219 | 903,9176 | 3,0091 | 158,0823 | 14,5916 | 0,0797 | |
| 2016 | 528,4890 | 5,4623 | 89,2665 | 803,2455 | 2,4667 | 152,0283 | 14,4908 | 0,0727 | |
| 2017 | 582,0245 | 5,1884 | 86,0766 | 749,0406 | 1,8866 | 132,6789 | 12,9582 | 0,0642 | |
| 2017 | T2 | 596,3630 | 5,3654 | 86,9090 | 762,6299 | 1,9580 | 139,9142 | 13,4142 | 0,0658 |
| | T3 | 558,6496 | 5,0319 | 83,7471 | 731,0773 | 1,8313 | 127,0922 | 12,4169 | 0,0628 |
| | T4 | 557,0044 | 4,9346 | 84,2103 | 739,4782 | 1,7367 | 123,3521 | 11,7728 | 0,0617 |
| 2018 | T1 | 533,5457 | 4,9279 | 83,9368 | 742,5370 | 1,4930 | 119,3781 | 11,2957 | 0,0596 |
| | T2 | 550,4584 | 5,0432 | 86,2659 | 748,7321 | 1,5372 | 120,3570 | 11,7468 | 0,0613 |
| 2017 | juin | 584,1633 | 5,2652 | 85,7920 | 747,7850 | 1,9160 | 134,1129 | 13,0787 | 0,0651 |
| | juil. | 569,8523 | 5,0660 | 84,1348 | 740,1907 | 1,8700 | 130,2993 | 12,6648 | 0,0638 |
| | août | 555,5662 | 5,0574 | 83,2856 | 719,8826 | 1,8210 | 126,1454 | 12,3600 | 0,0627 |
| | sept. | 550,5304 | 4,9722 | 83,8209 | 733,1586 | 1,8030 | 124,8320 | 12,2260 | 0,0619 |
| | oct. | 557,9764 | 4,9408 | 84,2158 | 736,4511 | 1,8280 | 127,4297 | 11,9855 | 0,0627 |
| | nov. | 558,8320 | 4,9547 | 84,3968 | 738,7735 | 1,8300 | 119,3800 | 11,5871 | 0,0607 |
| | déc. | 554,2050 | 4,9084 | 84,0184 | 743,2098 | 1,5521 | 123,2465 | 11,7458 | 0,0618 |
| | 2018 | janv. | 537,6697 | 4,8498 | 83,6701 | 742,6209 | 1,5054 | 118,8650 | 11,2751 |
| févr. | | 531,2253 | 4,9212 | 84,0238 | 742,0328 | 1,4834 | 118,9354 | 11,2761 | 0,0593 |
| mars | | 531,7421 | 5,0127 | 84,1165 | 742,9573 | 1,4902 | 120,3340 | 11,3359 | 0,0594 |
| avr. | | 534,3410 | 4,9634 | 84,8070 | 752,1580 | 1,4926 | 120,5183 | 11,3890 | 0,0596 |
| mai | | 555,3310 | 5,0626 | 87,1229 | 747,6998 | 1,5488 | 121,5605 | 11,8480 | 0,0618 |
| juin | | 561,7032 | 5,1035 | 86,8679 | 746,3386 | 1,5701 | 118,9922 | 12,0034 | 0,0626 |
| <i>Variation par rapport au trimestre précédent (en %)</i> | | | | | | | | | |
| 2018 | T2 | 3,2 | 2,3 | 2,8 | 0,8 | 3,0 | 0,8 | 4,0 | 2,9 |
| <i>Variation par rapport au même trimestre de l'année précédente (en %)</i> | | | | | | | | | |
| 2018 | T2 | -7,7 | -6,0 | -0,7 | -1,8 | -21,5 | -14,0 | -12,4 | -6,8 |

Source : AMAO, Banque de France, BCEAO

**Graphique 9.2 Taux de change bilatéraux
(valeur moyenne sur la période : unités de FCFA pour une unité de monnaie étrangère)**

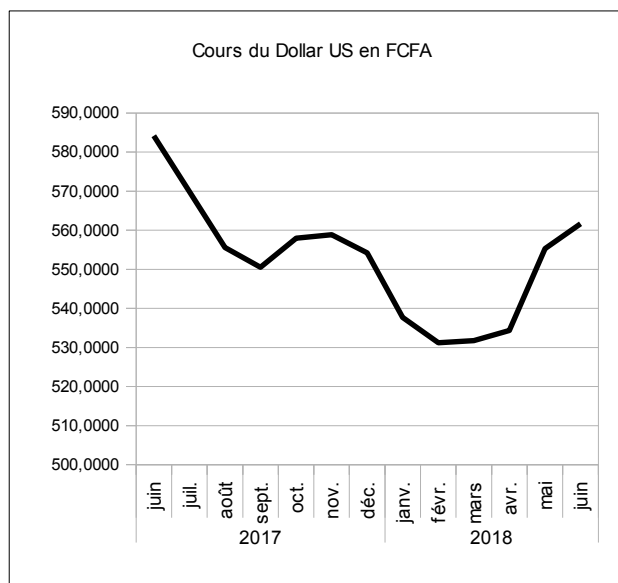

source : BCEAO.

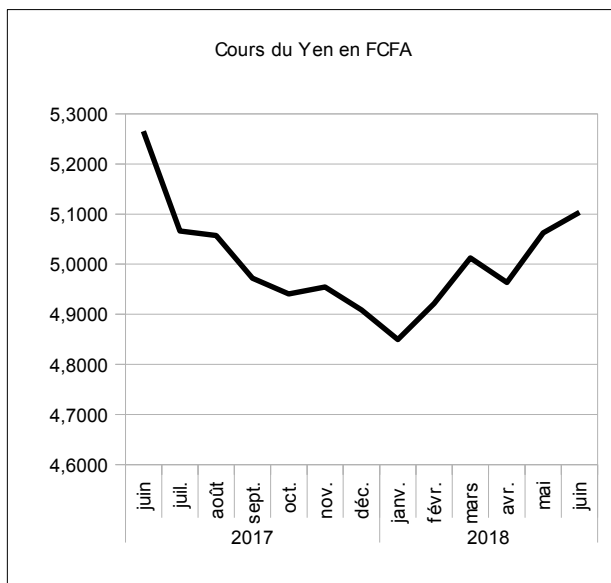

source : BCEAO.

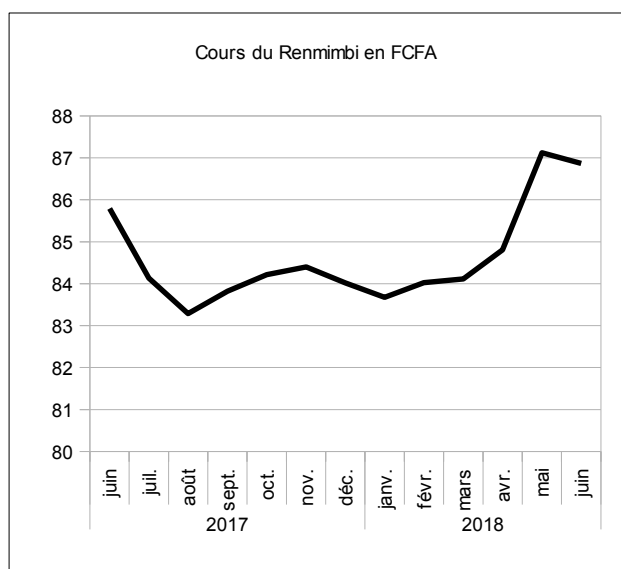

source : BCEAO.

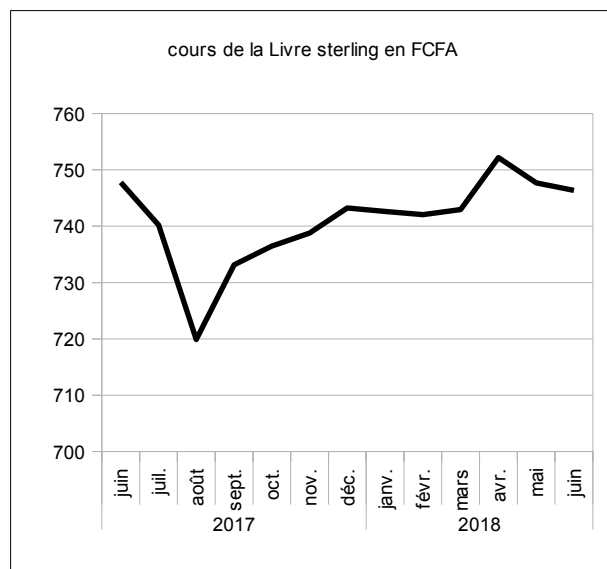

source : BCEAO.

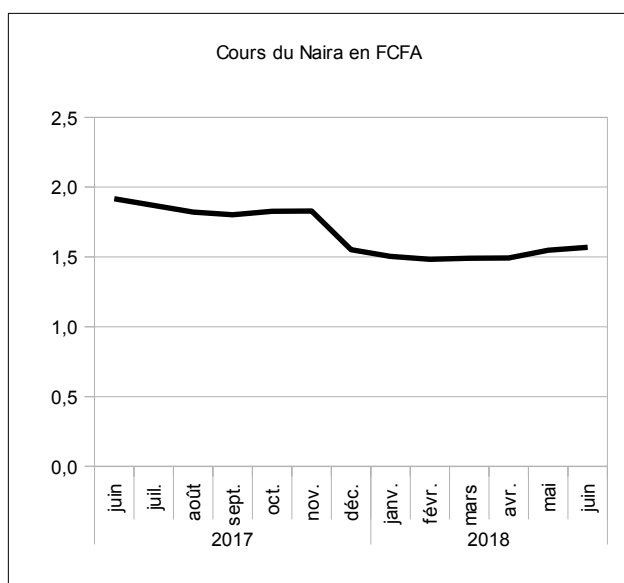

source : BCEAO.

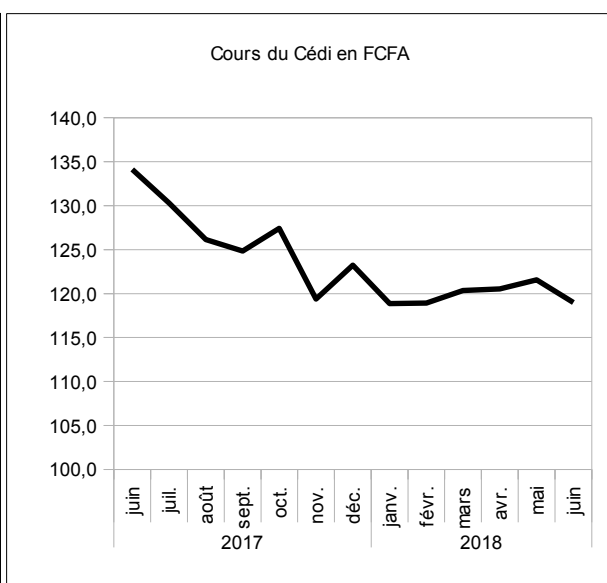

source : BCEAO.

**Tableau 9.4 Cours mondiaux des matières premières exportées et importées dans l'Union
(valeur moyenne sur la période)**

| | | Café robusta (010)(OIC) cents/livre | Cacao (004) (OICC) cents/livre | Coton (003) (N Y 2è) cents/livre | huile palmiste \$/tm | Caoutchouc (008) (IRA) eurocents | Pétrole (N.Y.) \$/baril | Or brut \$/l'once | Blé cbot (cents/boiss eau) | Riz cbot (cents/livre) |
|------|-------|---|--------------------------------------|--|-------------------------|--|----------------------------|----------------------|----------------------------------|---------------------------|
| 2015 | | 86,7931 | 142,1279 | 63,6644 | 1 103,4841 | 130,3493 | 49,6890 | 1 155,8484 | 507,7964 | 11,0738 |
| 2016 | | 87,4365 | 131,1779 | 65,7854 | 1 364,6378 | 128,9011 | 44,0721 | 1 248,2634 | 437,1988 | 10,3627 |
| 2017 | | 100,3079 | 92,0230 | 72,9876 | 1 280,9036 | 153,2609 | 50,8802 | 1 255,5519 | 440,1064 | 11,0584 |
| 2017 | T2 | 100,8028 | 89,8254 | 75,2182 | 1 076,4191 | 141,1875 | 46,9677 | 1 258,5433 | 434,6299 | 10,5328 |
| | T3 | 102,4180 | 90,3580 | 69,2578 | 1 190,4607 | 137,3761 | 48,4811 | 1 278,2831 | 471,5030 | 12,2175 |
| | T4 | 91,5376 | 92,8824 | 71,2008 | 1 391,7943 | 129,1768 | 55,5613 | 1 274,9038 | 424,4545 | 11,8856 |
| 2018 | T1 | 87,7908 | 99,4384 | 80,8072 | 1 141,1243 | 125,0180 | 62,7409 | 1 329,4308 | 454,0076 | 12,1819 |
| | T2 | 86,9578 | 116,1804 | 85,8598 | 935,9710 | 123,8878 | 67,6735 | 1 304,9708 | 504,2079 | 12,2734 |
| | | | | | | | | | | |
| 2017 | juin | 101,3559 | 90,6405 | 71,7741 | 1 036,7857 | 133,8750 | 45,4277 | 1 259,3132 | 452,9659 | 11,2595 |
| | juil. | 104,3776 | 90,2302 | 68,2905 | 1 033,5714 | 136,9643 | 46,8420 | 1 236,0529 | 515,7440 | 11,8857 |
| | août | 104,1391 | 90,2009 | 69,1013 | 1 174,2391 | 135,3068 | 48,2957 | 1 284,2065 | 455,5326 | 12,2978 |
| | sept. | 98,7371 | 90,6428 | 70,3815 | 1 363,5714 | 139,8571 | 50,3055 | 1 314,5900 | 443,2324 | 12,4690 |
| | oct. | 97,4777 | 95,1224 | 68,1155 | 1 422,7273 | 129,6591 | 51,8695 | 1 280,5077 | 434,5659 | 11,8821 |
| | nov. | 90,5400 | 96,5216 | 69,9429 | 1 445,6818 | 127,9545 | 56,8233 | 1 278,6587 | 424,5952 | 11,8152 |
| | déc. | 86,5950 | 87,0031 | 75,5440 | 1 306,9737 | 129,9167 | 57,9910 | 1 265,5450 | 414,2024 | 11,9595 |
| 2018 | janv. | 87,6673 | 88,4725 | 80,7257 | 1 261,7478 | 128,9091 | 63,5633 | 1 331,7491 | 431,2384 | 11,9679 |
| | févr. | 88,4520 | 96,2902 | 78,8979 | 1 146,1250 | 124,2639 | 61,9542 | 1 330,6953 | 457,3911 | 12,2553 |
| | mars | 87,2530 | 113,5525 | 82,7981 | 1 015,5000 | 121,8810 | 62,7052 | 1 325,8482 | 473,3934 | 12,3225 |
| | avr. | 87,5580 | 119,0580 | 82,9257 | 1 006,7105 | 118,5921 | 66,2724 | 1 331,8362 | 471,1750 | 12,6450 |
| | mai | 87,9413 | 120,4548 | 85,2600 | 935,2500 | 127,5000 | 69,9300 | 1 303,1242 | 527,6630 | 12,2567 |
| | juin | 85,3742 | 109,0285 | 89,3938 | 865,9524 | 125,5714 | 66,8181 | 1 279,9519 | 513,7857 | 11,9183 |
| | | <i>Variation par rapport au trimestre précédent (en %)</i> | | | | | | | | |
| 2018 | T2 | -0,9 | 16,8 | 6,3 | -18,0 | -0,9 | 7,9 | -1,8 | 11,1 | 0,8 |
| | | <i>Variation par rapport au même trimestre de l'année précédente (glissement annuel en %)</i> | | | | | | | | |
| 2018 | T2 | -13,7 | 29,3 | 14,1 | -13,0 | -12,3 | 44,1 | 3,7 | 16,0 | 16,5 |

Source : Reuters.

**Graphique 9.3 Cours des matières premières exportées par l'Union
(valeur moyenne sur la période)**

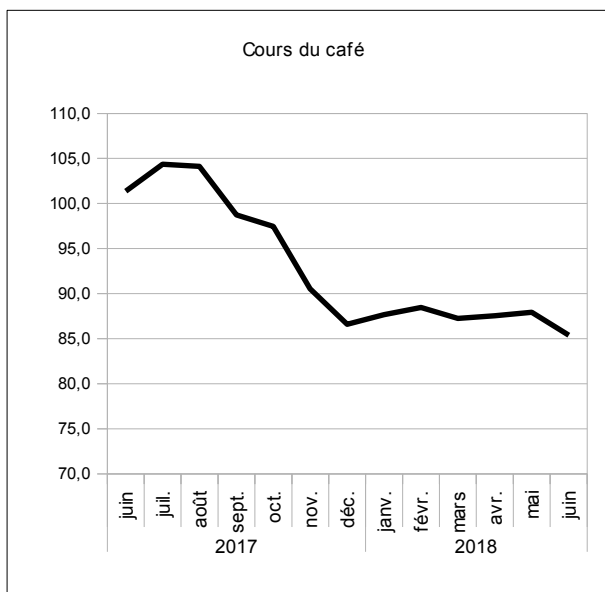

source : Reuters.

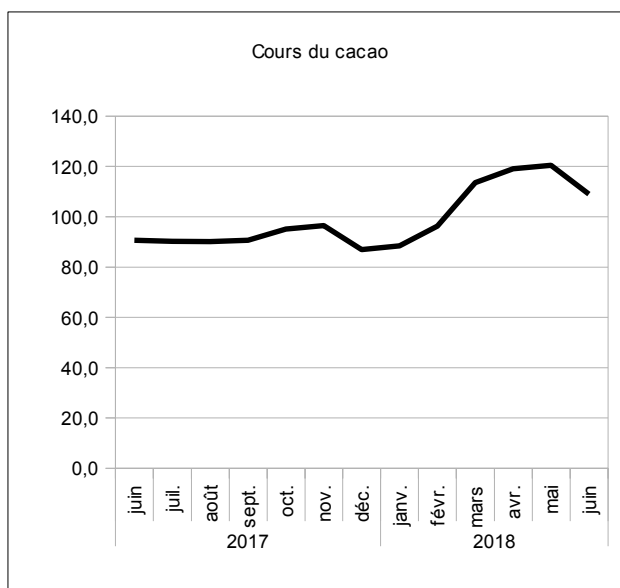

source : Reuters.

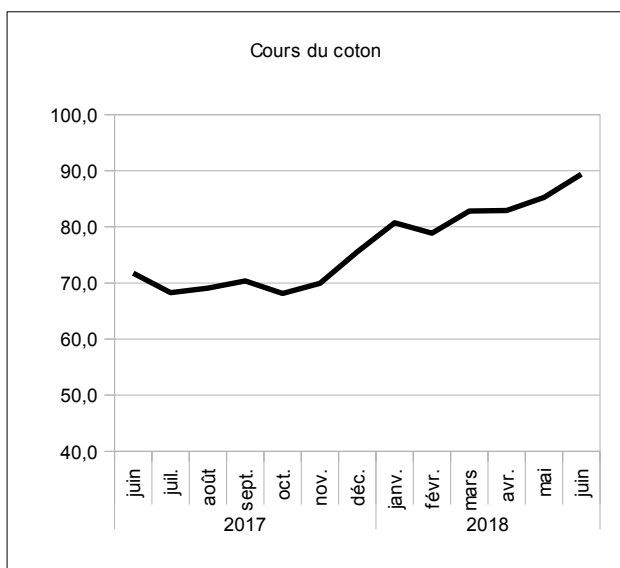

source : Reuters.

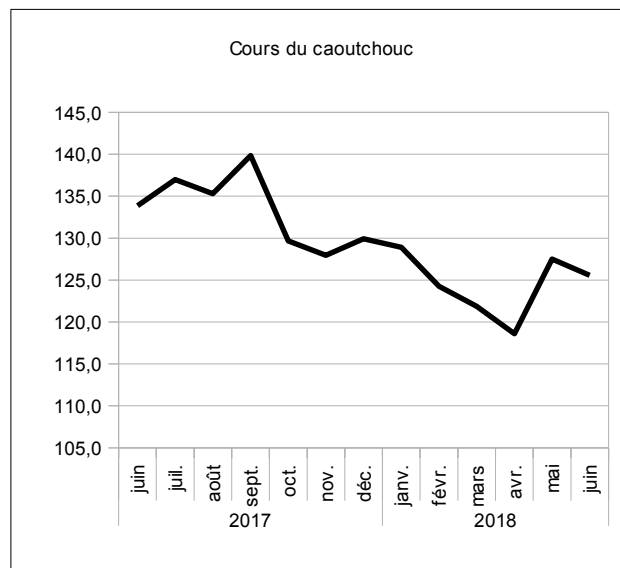

source : Reuters.

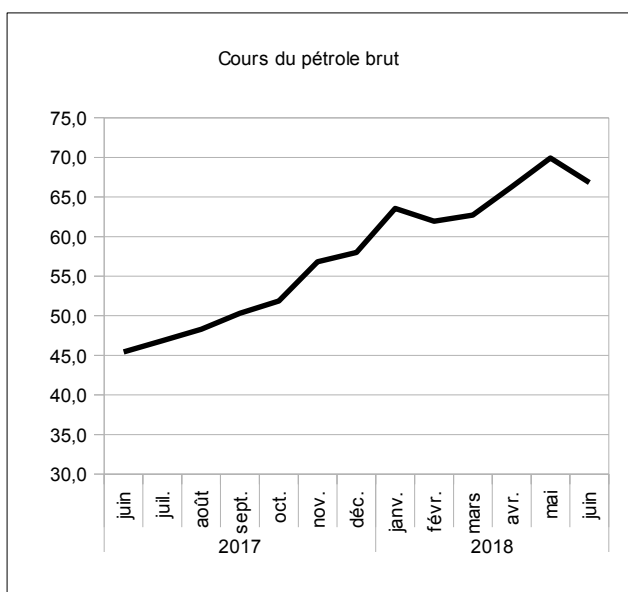

source : Reuters.

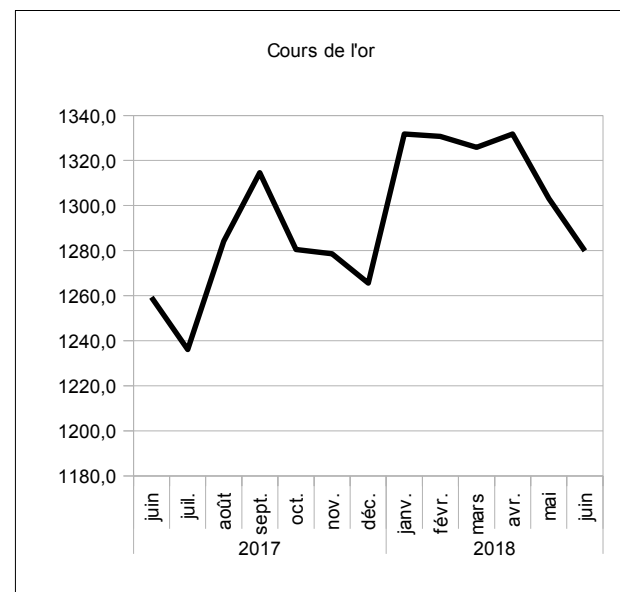

source : Reuters.

10. ECHANGES EXTERIEURS

Tableau 10.1 UEMOA- Exportations de biens
(Total sur la période)

| | Total | Produits du cacao | Produits du café | Produits du coton | Produits de l'anacarde | Or et métaux précieux | Uranium | Produits pétroliers | Caoutchouc | Produits divers |
|---|----------|-------------------|------------------|-------------------|------------------------|-----------------------|---------|---------------------|------------|-----------------|
| Valeur (en milliards de FCFA) | | | | | | | | | | |
| 2014 | 13 340,5 | 2 302,9 | 65,1 | 743,8 | 514,8 | 2 290,5 | 240,5 | 1 679,8 | 302,7 | 5 200,5 |
| 2015 | 13 996,8 | 3 045,4 | 72,0 | 734,7 | 650,6 | 2 535,9 | 240,8 | 1 421,2 | 298,8 | 4 997,5 |
| 2016 | 13 947,3 | 2 748,6 | 72,0 | 628,2 | 719,3 | 2 952,5 | 177,7 | 1 120,5 | 329,5 | 5 199,0 |
| 2017 | 15 078,5 | 2 907,8 | 43,0 | 893,0 | 931,9 | 3 180,0 | 142,5 | 1 208,0 | 490,3 | 5 282,0 |
| 2017 T2 | 3 733,4 | 596,3 | 20,3 | 147,1 | 535,3 | 956,9 | 28,7 | 324,1 | 94,6 | 1 030,2 |
| 2018 T1 | 3 755,0 | 1 021,7 | 16,2 | 148,3 | 127,7 | 895,6 | 6,5 | 406,0 | 104,3 | 1 028,7 |
| | 3 861,0 | 641,5 | 30,1 | 164,5 | 488,6 | 932,3 | 27,8 | 437,1 | 96,8 | 1 042,3 |
| <i>Variation par rapport au trimestre précédent (en %)</i> | | | | | | | | | | |
| 2018 T2 | 2,8 | -37,2 | 85,6 | 10,9 | 282,5 | 4,1 | 326,3 | 7,7 | -7,1 | 1,3 |
| <i>Variation par rapport au même trimestre de l'année précédente (glissement annuel en %)</i> | | | | | | | | | | |
| 2018 T2 | 3,4 | 7,6 | 48,4 | 11,8 | -8,7 | -2,6 | -3,0 | 34,9 | 2,4 | 1,2 |

Source : BCEAO.

Tableau 10.2 UEMOA- Importations de biens
(Total sur la période)

| | Total CAF | Produits alimentaires | Biens de consommation courante | Produits énergétiques | Biens intermédiaires | Biens d'équipement | Produits divers |
|---|-----------|-----------------------|--------------------------------|-----------------------|----------------------|--------------------|-----------------|
| Valeur (en milliards de FCFA) | | | | | | | |
| 2014 | 16 879,3 | 3 193,8 | 2 267,9 | 3 851,9 | 2 941,8 | 3 541,3 | 1 082,7 |
| 2015 | 17 879,2 | 3 297,5 | 2 407,7 | 3 312,6 | 3 309,7 | 4 127,9 | 1 423,8 |
| 2016 | 17 512,2 | 3 413,9 | 2 535,8 | 2 875,8 | 3 178,6 | 3 947,8 | 1 560,3 |
| 2017 | 20 090,7 | 4 055,4 | 2 640,8 | 3 390,9 | 3 595,8 | 4 781,9 | 1 625,9 |
| 2017 T2 | 4 728,9 | 1 055,7 | 352,9 | 577,1 | 878,3 | 910,8 | 954,1 |
| 2018 T1 | 4 798,0 | 1 064,0 | 349,4 | 669,1 | 865,7 | 899,1 | 950,8 |
| | 5 037,9 | 1 121,6 | 359,3 | 777,1 | 891,2 | 926,7 | 962,0 |
| <i>Variation par rapport au trimestre précédent (en %)</i> | | | | | | | |
| 2018 T2 | 5,0 | 5,4 | 2,8 | 16,1 | 2,9 | 3,1 | 1,2 |
| <i>Variation par rapport au même trimestre de l'année précédente (glissement annuel en %)</i> | | | | | | | |
| 2018 T2 | 6,5 | 6,2 | 1,8 | 34,7 | 1,5 | 1,8 | 0,8 |

Source : BCEAO.

Tableau 10.3.1 BENIN- Balance des Paiements
(valeur en fin de période en milliards de FCFA)

| LIBELLE POSTE | 2013 | 2014 | 2015 | 2016 | 2017 (*) |
|--|---------------|---------------|---------------|---------------|---------------|
| a- Compte des transactions courantes (1+2+3) | -332,5 | -437,5 | -437,3 | -479,6 | -477,1 |
| 1- Biens et services | -424,1 | -552,4 | -483,1 | -581,4 | -550,5 |
| Balance des biens | -302,3 | -351,3 | -298,5 | -396,8 | -366,3 |
| Exportations de biens FOB | 979,1 | 1 267,3 | 995,1 | 1 052,3 | 1 203,1 |
| Importations de biens FOB | -1 281,4 | -1 618,5 | -1 293,6 | -1 449,1 | -1 569,4 |
| Importations de biens CAF | -1 487,1 | -1 895,0 | -1 514,6 | -1 703,5 | -1 839,8 |
| Balance des services | -121,8 | -201,1 | -184,6 | -184,6 | -184,2 |
| 2- Revenu primaire | -34,1 | -30,2 | -38,8 | -22,4 | -38,6 |
| Dont intérêts sur la dette | -9,8 | -10,3 | -16,0 | -11,9 | -18,0 |
| 3- Revenu secondaire | 125,6 | 145,1 | 84,7 | 124,2 | 112,0 |
| - Administrations publiques | 39,0 | 44,0 | 18,2 | 45,8 | 14,0 |
| Dont aides budgétaires | 32,8 | 8,2 | 0,0 | 8,6 | 14,0 |
| - Autres secteurs | 86,6 | 101,1 | 66,5 | 78,4 | 98,0 |
| Dont transferts de fonds des migrants | 113,3 | 140,4 | 116,4 | 119,3 | 120,3 |
| b- Compte de capital (4+5) | 91,8 | 125,2 | 74,2 | 81,6 | 102,2 |
| 4- Acquisition/cessions d'actifs non financiers | -0,1 | -0,7 | -0,2 | -0,1 | 0,0 |
| 5- Transferts de capital | 91,9 | 125,9 | 74,4 | 81,7 | 102,2 |
| - Administrations publiques | 57,3 | 63,9 | 28,8 | 35,1 | 43,3 |
| Remises de dette | 0,0 | 0,0 | 0,0 | 0,0 | 0,0 |
| Autres transferts de capital | 57,3 | 63,9 | 28,8 | 35,1 | 43,3 |
| - Autres secteurs | 34,6 | 62,0 | 45,6 | 46,6 | 58,9 |
| c. Solde des comptes des transactions courantes et de capital (a+b) | -240,7 | -312,3 | -363,1 | -398,1 | -374,9 |
| d- Compte financier (6+7+8+9) | -331,7 | -480,1 | -447,6 | -227,7 | -261,2 |
| 6- Investissement direct | -149,0 | -191,8 | -69,2 | -67,8 | -94,1 |
| 7- Investissements de portefeuille | -19,5 | -23,9 | -117,5 | -50,8 | -80,0 |
| 8- Dérivés financiers | 0,0 | 0,0 | 0,3 | 0,0 | 0,0 |
| 9- Autres investissements | -163,2 | -264,4 | -261,2 | -109,1 | -87,1 |
| - Administrations publiques | -173,9 | -210,1 | -204,9 | -107,1 | -121,3 |
| - Tirages | 202,1 | 236,7 | 233,8 | 132,1 | 173,1 |
| - Variations des arriérés | 0,0 | 0,0 | 0,0 | 0,0 | 0,0 |
| - Rééchelonnement | 0,0 | 0,0 | 0,0 | 0,0 | 0,0 |
| - Autre financement exceptionnel | 0,0 | 0,0 | 0,0 | 0,0 | 0,0 |
| - Amortissements | -28,2 | -26,6 | -28,9 | -25,0 | -51,8 |
| - Autres secteurs | 10,7 | -54,2 | -56,2 | -2,0 | 34,2 |
| Pour mémoire : financement exceptionnel | 4,2 | 4,7 | 0,0 | 0,0 | 0,0 |
| - Variations des arriérés | 0,0 | 0,0 | 0,0 | 0,0 | 0,0 |
| - Rééchelonnement | 0,0 | 0,0 | 0,0 | 0,0 | 0,0 |
| - Remise de dettes | 4,2 | 4,7 | 0,0 | 0,0 | 0,0 |
| - Autres (financement à rechercher) | 0,0 | 0,0 | 0,0 | 0,0 | 0,0 |
| e- Erreurs et omissions nettes | 8,2 | 7,2 | 2,3 | 2,4 | 0,0 |
| f- Solde global (a+b-d+e) | 99,1 | 175,1 | 86,7 | -168,0 | -113,7 |
| g- Ecart d'évaluation | 38,0 | 3,0 | -6,7 | 3,6 | -4,6 |
| h- Variation des avoirs extérieurs nets | -137,2 | -178,0 | -80,0 | 164,4 | 118,3 |
| Balance courante hors dons/PIB (%) | -8,1 | -9,3 | -8,9 | -9,6 | -9,1 |

Source : BCEAO

(*) Estimations

Tableau 10.3.2 BURKINA- Balance des Paiements
(valeur en fin de période en milliards de FCFA)

| LIBELLE POSTE | 2013 | 2014 | 2015 | 2016 | 2017 (*) |
|--|---------------|---------------|---------------|---------------|---------------|
| a- Compte des transactions courantes (1+2+3) | -664,6 | -493,2 | -529,4 | -462,4 | -525,0 |
| 1- Biens et services | -788,2 | -551,8 | -601,5 | -471,7 | -525,6 |
| Balance des biens | -328,8 | -128,6 | -142,7 | -0,4 | -26,4 |
| Exportations de biens FOB | 1 315,3 | 1 362,3 | 1 397,7 | 1 676,4 | 1 864,0 |
| Importations de biens FOB | -1 644,2 | -1 490,9 | -1 540,4 | -1 676,7 | -1 890,4 |
| Importations de biens CAF | -2 156,4 | -1 770,4 | -1 821,7 | -1 983,5 | -2 267,1 |
| Balance des services | -459,4 | -423,2 | -458,7 | -471,4 | -499,2 |
| 2- Revenu primaire | -93,3 | -177,5 | -199,5 | -231,8 | -234,1 |
| Dont intérêts sur la dette | -12,8 | -14,7 | -15,9 | -16,8 | -21,0 |
| 3- Revenu secondaire | 216,9 | 236,1 | 271,6 | 241,1 | 234,7 |
| - Administrations publiques | 128,2 | 114,3 | 145,9 | 111,0 | 103,2 |
| Dont aides budgétaires | 119,1 | 98,9 | 123,7 | 81,2 | 84,9 |
| - Autres secteurs | 88,7 | 121,8 | 125,7 | 130,1 | 131,5 |
| Dont transferts de fonds des migrants | 144,3 | 179,7 | 211,5 | 218,1 | 221,3 |
| b- Compte de capital (4+5) | 238,4 | 200,2 | 153,8 | 150,1 | 153,7 |
| 4- Acquisition/cessions d'actifs non financiers | -0,2 | 0,0 | 0,1 | 0,2 | 0,2 |
| 5- Transferts de capital | 238,6 | 200,2 | 153,6 | 150,0 | 153,5 |
| - Administrations publiques | 205,2 | 157,5 | 105,2 | 99,0 | 100,8 |
| Remises de dette | 0,0 | 0,0 | 0,0 | 0,0 | 0,0 |
| Autres transferts de capital | 205,2 | 157,5 | 105,2 | 99,0 | 100,8 |
| - Autres secteurs | 33,4 | 42,6 | 48,4 | 51,0 | 52,7 |
| c. Solde des comptes des transactions courantes et de capital (a+b) | -426,2 | -293,0 | -375,6 | -312,2 | -371,3 |
| d- Compte financier (6+7+8+9) | -281,9 | -163,5 | -654,9 | -554,9 | -352,6 |
| 6- Investissement direct | -213,4 | -141,6 | -128,8 | -201,6 | -213,0 |
| 7- Investissements de portefeuille | -6,9 | 86,2 | -3,0 | -7,9 | -4,7 |
| 8- Dérivés financiers | 0,0 | 0,0 | 0,0 | 0,0 | 0,0 |
| 9- Autres investissements | -61,5 | -108,1 | -523,2 | -345,4 | -134,9 |
| - Administrations publiques | -34,4 | -50,7 | -89,2 | -145,0 | -74,3 |
| - Tirages | 60,5 | 81,5 | 122,1 | 184,1 | 124,5 |
| - Variations des arriérés | 0,0 | 0,0 | 0,0 | 0,0 | 0,0 |
| - Rééchelonnement | 0,0 | 0,0 | 0,0 | 0,0 | 0,0 |
| - Autre financement exceptionnel | 0,0 | 0,0 | 0,0 | 0,0 | 0,0 |
| - Amortissements | -26,0 | -30,8 | -32,9 | -39,1 | -50,2 |
| - Autres secteurs | -27,1 | -57,3 | -433,9 | -200,4 | -60,6 |
| Pour mémoire : financement exceptionnel | 0,0 | 0,0 | 0,0 | 0,0 | 0,0 |
| - Variations des arriérés | 0,0 | 0,0 | 0,0 | 0,0 | 0,0 |
| - Rééchelonnement | 0,0 | 0,0 | 0,0 | 0,0 | 0,0 |
| - Remise de dettes | 0,0 | 0,0 | 0,0 | 0,0 | 0,0 |
| - Autres (financement à rechercher) | 0,0 | 0,0 | 0,0 | 0,0 | 0,0 |
| e- Erreurs et omissions nettes | -3,8 | -3,4 | 4,3 | -3,3 | -3,2 |
| f- Solde global (a+b-d+e) | -148,1 | -132,9 | 283,6 | 239,4 | -21,9 |
| g- Ecart d'évaluation | -67,8 | -271,9 | -216,1 | 4,9 | 12,0 |
| h- Variation des avoirs extérieurs nets | 215,9 | 404,8 | -67,5 | -244,3 | 9,9 |
| Balance courante hors dons/PIB (%) | -13,3 | -9,5 | -10,6 | -8,0 | -8,2 |

Source : BCEAO

(*) Estimations

Tableau 10.3.3 COTE D'IVOIRE- Balance des Paiements
(valeur en fin de période en milliards de FCFA)

| LIBELLE POSTE | 2013 | 2014 | 2015 | 2016 | 2017 (*) |
|--|---------------|---------------|---------------|---------------|-----------------|
| a- Compte des transactions courantes (1+2+3) | -208,8 | 252,1 | -119,1 | -245,5 | -1 333,4 |
| 1- Biens et services | 453,4 | 846,9 | 680,2 | 638,3 | -357,9 |
| Balance des biens | 1 479,2 | 1 914,8 | 1 874,0 | 1 817,8 | 1 249,9 |
| Exportations de biens FOB | 5 952,9 | 6 411,3 | 6 938,0 | 6 449,3 | 6 881,3 |
| Importations de biens FOB | -4 473,6 | -4 496,5 | -5 064,0 | -4 631,5 | -5 631,4 |
| Importations de biens CAF | -5 270,8 | -5 290,0 | -5 957,6 | -5 412,7 | -6 625,2 |
| Balance des services | -1 025,8 | -1 067,9 | -1 193,9 | -1 179,5 | -1 607,8 |
| 2- Revenu primaire | -445,1 | -449,3 | -595,5 | -637,8 | -720,5 |
| Dont intérêts sur la dette | -99,1 | -94,2 | -152,2 | -177,0 | -175,8 |
| 3- Revenu secondaire | -217,1 | -145,5 | -203,7 | -246,1 | -255,0 |
| - Administrations publiques | 64,6 | 124,1 | 98,1 | 83,4 | 100,7 |
| Dont aides budgétaires | 64,6 | 124,2 | 153,6 | 147,6 | 150,9 |
| - Autres secteurs | -281,7 | -269,6 | -301,8 | -329,5 | -355,7 |
| Dont transferts de fonds des migrants | 96,9 | 97,7 | 99,9 | 102,0 | 104,5 |
| b- Compte de capital (4+5) | 94,8 | 138,6 | 156,4 | 110,9 | 119,9 |
| 4- Acquisition/cessions d'actifs non financiers | -1,6 | 1,3 | 0,0 | 0,0 | 0,0 |
| 5- Transferts de capital | 96,3 | 137,3 | 156,4 | 110,9 | 119,9 |
| - Administrations publiques | 96,3 | 137,3 | 128,6 | 106,2 | 115,2 |
| Remises de dette | 0,0 | 0,0 | 0,0 | 0,0 | 0,0 |
| Autres transferts de capital | 96,3 | 137,3 | 128,6 | 106,2 | 115,2 |
| - Autres secteurs | 0,0 | 0,0 | 27,8 | 4,7 | 2,3 |
| c. Solde des comptes des transactions courantes et de capital (a+b) | -114,1 | 390,7 | 37,4 | -134,6 | -1 217,5 |
| d- Compte financier (6+7+8+9) | -80,0 | 100,9 | -101,4 | -87,4 | -1 145,5 |
| 6- Investissement direct | -204,5 | -208,9 | -283,8 | -325,5 | -358,3 |
| 7- Investissements de portefeuille | -86,1 | -462,8 | -574,2 | -349,3 | -802,2 |
| 8- Dérivés financiers | 0,0 | 0,0 | 0,0 | 0,0 | 0,0 |
| 9- Autres investissements | 210,7 | 772,6 | 756,6 | 587,4 | 15,0 |
| - Administrations publiques | -190,7 | -95,4 | -25,6 | -53,6 | -208,5 |
| - Tirages | 334,9 | 321,4 | 256,4 | 323,2 | 485,8 |
| - Variations des arriérés | -16,8 | 0,0 | 0,0 | 0,0 | 0,0 |
| - Rééchelonnement | 0,0 | 0,0 | 0,0 | 0,0 | 0,0 |
| - Autre financement exceptionnel | 0,0 | 0,0 | 0,0 | 0,0 | 0,0 |
| - Amortissements | -127,5 | -226,0 | -230,8 | -269,7 | -277,3 |
| - Autres secteurs | 401,4 | 868,0 | 782,2 | 640,9 | 223,5 |
| Pour mémoire : financement exceptionnel | -16,8 | 0,0 | 0,0 | 0,0 | 0,0 |
| - Variations des arriérés | -16,8 | 0,0 | 0,0 | 0,0 | 0,0 |
| - Rééchelonnement | 0,0 | 0,0 | 0,0 | 0,0 | 0,0 |
| - Remise de dettes | 0,0 | 0,0 | 0,0 | 0,0 | 0,0 |
| - Autres (financement à rechercher) | 0,0 | 0,0 | 0,0 | 0,0 | 0,0 |
| e- Erreurs et omissions nettes | 36,7 | -27,0 | -39,1 | -5,8 | 0,0 |
| f- Solde global (a+b-d+e) | 2,6 | 262,8 | 99,6 | -53,1 | -67,9 |
| g- Ecart d'évaluation | -76,5 | 3,4 | -5,9 | -39,0 | 116,1 |
| h- Variation des avoirs extérieurs nets | 73,9 | -266,2 | -93,8 | 92,1 | -48,1 |
| Balance courante hors dons/PIB (%) | -1,8 | 0,7 | -1,4 | -1,8 | -6,3 |

Tableau 10.3.4 GUINEE-BISSAU- Balance des Paiements
(valeur en fin de période en milliards de FCFA)

| LIBELLE POSTE | 2013 | 2014 | 2015 | 2016 | 2017 (*) |
|--|--------------|--------------|--------------|--------------|--------------|
| a- Compte des transactions courantes (1+2+3) | -25,9 | 3,1 | 12,4 | 10,0 | -5,1 |
| 1- Biens et services | -39,1 | -58,2 | -29,1 | -33,5 | -40,4 |
| Balance des biens | -14,8 | -23,8 | 26,8 | 27,5 | 26,9 |
| Exportations de biens FOB | 75,5 | 82,1 | 149,2 | 164,0 | 180,6 |
| Importations de biens FOB | -90,3 | -105,9 | -122,4 | -136,5 | -153,7 |
| Importations de biens CAF | -105,7 | -128,5 | -148,5 | -165,7 | -186,5 |
| Balance des services | -24,3 | -34,4 | -55,9 | -61,0 | -67,3 |
| 2- Revenu primaire | -4,0 | 18,5 | 15,1 | 17,6 | 7,5 |
| Dont intérêts sur la dette | -0,1 | -1,3 | -1,1 | -2,2 | -2,3 |
| 3- Revenu secondaire | 17,1 | 42,9 | 26,4 | 25,9 | 27,8 |
| - Administrations publiques | 1,9 | 23,6 | 6,5 | 1,4 | 2,8 |
| Dont aides budgétaires | 1,9 | 23,3 | 5,6 | 1,4 | 2,8 |
| - Autres secteurs | 15,3 | 19,3 | 19,9 | 24,5 | 25,0 |
| Dont transferts de fonds des migrants | 27,6 | 30,4 | 34,4 | 24,5 | 25,0 |
| b- Compte de capital (4+5) | 15,8 | 27,4 | 35,4 | 29,6 | 31,9 |
| 4- Acquisition/cessions d'actifs non financiers | 0,0 | 0,0 | 0,0 | 0,0 | 0,0 |
| 5- Transferts de capital | 15,8 | 27,4 | 35,4 | 29,6 | 31,9 |
| - Administrations publiques | 15,8 | 26,1 | 34,8 | 28,1 | 31,7 |
| Remises de dette | 0,0 | 0,0 | 0,0 | 0,0 | 0,0 |
| Autres transferts de capital | 15,8 | 26,1 | 34,8 | 28,1 | 31,7 |
| - Autres secteurs | 0,0 | 1,3 | 0,6 | 1,5 | 0,2 |
| c. Solde des comptes des transactions courantes et de capital (a+b) | -10,1 | 30,5 | 47,8 | 39,6 | 26,8 |
| d- Compte financier (6+7+8+9) | -15,9 | -36,7 | 4,1 | -6,8 | 33,6 |
| 6- Investissement direct | -9,7 | -12,9 | -9,6 | -14,0 | -8,9 |
| 7- Investissements de portefeuille | 0,0 | -9,5 | -5,0 | -10,8 | -8,1 |
| 8- Dérivés financiers | 0,0 | 0,0 | 0,0 | 0,0 | 0,0 |
| 9- Autres investissements | -6,2 | -14,3 | 18,7 | 18,0 | 50,6 |
| - Administrations publiques | -12,4 | -10,5 | -17,5 | -9,5 | 13,7 |
| - Tirages | 12,5 | 13,4 | 19,1 | 13,5 | 14,4 |
| - Variations des arriérés | 0,0 | 0,0 | 0,0 | 0,0 | 0,0 |
| - Rééchelonnement | 0,0 | 0,0 | 0,0 | 0,0 | 0,0 |
| - Autre financement exceptionnel | 0,0 | 0,0 | 0,0 | 0,0 | 0,0 |
| - Amortissements | -0,1 | -2,9 | -1,6 | -4,0 | -28,1 |
| - Autres secteurs | 6,2 | -3,8 | 36,2 | 27,5 | 36,9 |
| Pour mémoire : financement exceptionnel | 0,0 | 0,0 | 0,0 | 0,0 | 0,0 |
| - Variations des arriérés | 0,0 | 0,0 | 0,0 | 0,0 | 0,0 |
| - Rééchelonnement | 0,0 | 0,0 | 0,0 | 0,0 | 0,0 |
| - Remise de dettes | 0,0 | 0,0 | 0,0 | 0,0 | 0,0 |
| - Autres (financement à rechercher) | 0,0 | 0,0 | 0,0 | 0,0 | 0,0 |
| e- Erreurs et omissions nettes | 5,0 | 6,1 | -7,8 | -12,5 | -11,7 |
| f- Solde global (a+b-d+e) | 10,7 | 73,3 | 35,8 | 33,8 | -18,5 |
| g- Ecart d'évaluation | 12,9 | -13,9 | -20,6 | -0,2 | 40,7 |
| h- Variation des avoirs extérieurs nets | -23,6 | -59,4 | -15,2 | -33,6 | -22,3 |
| Balance courante hors dons/PIB (%) | -5,5 | -4,0 | 1,1 | 1,2 | -1,0 |

Tableau 10.3.5 MALI- Balance des Paiements
(valeur en fin de période en milliards de FCFA)

| LIBELLE POSTE | 2013 | 2014 | 2015 | 2016 | 2017 (*) |
|--|----------------|-----------------|-----------------|-----------------|-----------------|
| a- Compte des transactions courantes (1+2+3) | -185,1 | -334,1 | -412,5 | -602,0 | -527,3 |
| 1- Biens et services | -976,9 | -1 101,3 | -1 204,9 | -1 403,1 | -1 389,6 |
| Balance des biens | -122,7 | -251,3 | -281,3 | -342,1 | -332,1 |
| Exportations de biens FOB | 1 419,5 | 1 374,2 | 1 606,8 | 1 675,9 | 1 781,0 |
| Importations de biens FOB | -1 542,3 | -1 625,5 | -1 888,1 | -2 018,0 | -2 113,1 |
| Importations de biens CAF | -1 880,8 | -1 935,1 | -2 247,7 | -2 402,3 | -2 515,6 |
| Balance des services | -854,1 | -850,1 | -923,6 | -1 061,0 | -1 057,5 |
| 2- Revenu primaire | -213,7 | -190,0 | -174,8 | -222,1 | -216,5 |
| Dont intérêts sur la dette | -18,4 | -17,2 | -23,0 | -26,1 | -28,2 |
| 3- Revenu secondaire | 1 005,5 | 957,2 | 967,3 | 1 023,2 | 1 078,8 |
| - Administrations publiques | 625,4 | 569,8 | 542,9 | 613,0 | 633,2 |
| Dont aides budgétaires | 110,8 | 70,2 | 46,4 | 45,5 | 48,6 |
| - Autres secteurs | 380,1 | 387,4 | 424,4 | 410,2 | 445,6 |
| Dont transferts de fonds des migrants | 423,4 | 433,7 | 460,2 | 471,2 | 406,6 |
| b- Compte de capital (4+5) | 129,3 | 119,7 | 202,5 | 124,2 | 149,2 |
| 4- Acquisition/cessions d'actifs non financiers | -0,8 | -2,0 | -3,9 | -3,4 | 0,0 |
| 5- Transferts de capital | 130,1 | 121,7 | 206,4 | 127,6 | 149,2 |
| - Administrations publiques | 105,3 | 102,3 | 178,7 | 104,7 | 98,8 |
| Remises de dette | 25,5 | 14,9 | 59,9 | 17,7 | 18,2 |
| Autres transferts de capital | 79,8 | 87,4 | 118,8 | 87,0 | 80,6 |
| - Autres secteurs | 24,8 | 19,4 | 27,7 | 22,9 | 50,4 |
| c. Solde des comptes des transactions courantes et de capital (a+b) | -55,8 | -214,4 | -210,0 | -477,8 | -378,1 |
| d- Compte financier (6+7+8+9) | -137,9 | -106,3 | -161,9 | -197,6 | -272,1 |
| 6- Investissement direct | -150,7 | -70,9 | -114,2 | -153,8 | -260,9 |
| 7- Investissements de portefeuille | -0,5 | -88,9 | -63,7 | -137,6 | -18,5 |
| 8- Dérivés financiers | 0,0 | 0,0 | 0,0 | 0,0 | 0,0 |
| 9- Autres investissements | 13,3 | 53,5 | 15,9 | 93,8 | 7,3 |
| - Administrations publiques | -77,8 | -55,6 | -127,7 | -88,7 | -101,6 |
| - Tirages | 135,7 | 119,5 | 225,2 | 147,1 | 171,2 |
| - Variations des arriérés | -15,0 | -11,9 | 0,0 | 0,0 | 0,0 |
| - Rééchelonnement | 0,0 | 0,0 | 0,0 | 0,0 | 0,0 |
| - Autre financement exceptionnel | 0,0 | 0,0 | 0,0 | 0,0 | 0,0 |
| - Amortissements | -42,9 | -52,0 | -97,5 | -58,4 | -69,6 |
| - Autres secteurs | 91,1 | 109,1 | 143,6 | 182,5 | 108,9 |
| Pour mémoire : financement exceptionnel | 40,5 | 26,8 | 59,9 | 17,7 | 0,0 |
| - Variations des arriérés | 15,0 | 11,9 | 0,0 | 0,0 | 0,0 |
| - Rééchelonnement | 0,0 | 0,0 | 0,0 | 0,0 | 0,0 |
| - Remise de dettes | 25,5 | 14,9 | 59,9 | 17,7 | 0,0 |
| - Autres (financement à rechercher) | 0,0 | 0,0 | 0,0 | 0,0 | 0,0 |
| e- Erreurs et omissions nettes | -18,0 | -24,9 | -38,5 | -37,6 | 0,0 |
| f- Solde global (a+b-d+e) | 64,1 | -133,0 | -86,6 | -317,8 | -106,0 |
| g- Ecart d'évaluation | 4,7 | 2,5 | 33,7 | -10,3 | 0,0 |
| h- Variation des avoirs extérieurs nets | -68,8 | 130,5 | 52,9 | 328,1 | 106,0 |
| Balance courante hors dons/PIB (%) | -4,5 | -5,7 | -5,9 | -7,8 | -6,4 |

Source : BCEAO

(*) Estimations

Tableau 10.3.6 NIGER- Balance des Paiements
(valeur en fin de période en milliards de FCFA)

| LIBELLE POSTE | 2013 | 2014 | 2015 | 2016 | 2017 (*) |
|--|---------------|---------------|---------------|---------------|-----------------|
| a- Compte des transactions courantes (1+2+3) | -568,3 | -645,3 | -878,7 | -700,3 | -743,6 |
| 1- Biens et services | -623,0 | -742,8 | -963,8 | -768,5 | -900,4 |
| Balance des biens | -212,3 | -367,9 | -525,4 | -405,5 | -472,2 |
| Exportations de biens FOB | 784,6 | 715,1 | 643,2 | 611,7 | 663,3 |
| Importations de biens FOB | -996,9 | -1 083,0 | -1 168,6 | -1 017,2 | -1 135,5 |
| Importations de biens CAF | -1 253,9 | -1 364,9 | -1 472,7 | -1 281,9 | -1 431,0 |
| Balance des services | -410,8 | -374,9 | -438,4 | -363,0 | -428,2 |
| 2- Revenu primaire | -91,3 | -75,0 | -90,5 | -96,7 | -103,4 |
| Dont intérêts sur la dette | -28,7 | -30,3 | -36,7 | -18,4 | -16,4 |
| 3- Revenu secondaire | 146,0 | 172,5 | 175,6 | 164,9 | 260,2 |
| - Administrations publiques | 78,7 | 91,8 | 94,5 | 82,8 | 155,4 |
| Dont aides budgétaires | 53,9 | 67,9 | 76,6 | 66,2 | 141,1 |
| - Autres secteurs | 67,3 | 80,8 | 81,1 | 82,1 | 104,8 |
| Dont transferts de fonds des migrants | 42,5 | 66,4 | 58,7 | 61,6 | 41,3 |
| b- Compte de capital (4+5) | 282,1 | 184,1 | 173,9 | 229,6 | 234,4 |
| 4- Acquisition/cessions d'actifs non financiers | 15,6 | 16,0 | -1,1 | -0,3 | 0,0 |
| 5- Transferts de capital | 266,5 | 168,1 | 175,0 | 230,0 | 234,4 |
| - Administrations publiques | 251,7 | 154,3 | 156,0 | 204,0 | 201,0 |
| Remises de dette | 0,7 | 0,0 | 0,0 | 0,0 | 0,0 |
| Autres transferts de capital | 251,0 | 154,3 | 156,0 | 204,0 | 201,0 |
| - Autres secteurs | 14,8 | 13,8 | 19,0 | 25,9 | 33,4 |
| c. Solde des comptes des transactions courantes et de capital (a+b) | -286,3 | -461,2 | -704,8 | -470,6 | -509,3 |
| d- Compte financier (6+7+8+9) | -392,7 | -648,3 | -577,3 | -454,5 | -374,4 |
| 6- Investissement direct | -305,5 | -362,6 | -292,8 | -154,7 | -175,6 |
| 7- Investissements de portefeuille | 9,4 | -61,8 | -84,0 | -99,1 | -22,8 |
| 8- Dérivés financiers | 0,0 | 0,0 | 0,0 | 0,0 | 0,0 |
| 9- Autres investissements | -96,6 | -223,9 | -200,5 | -200,6 | -176,0 |
| - Administrations publiques | -107,7 | -140,4 | -211,5 | -170,9 | -161,4 |
| - Tirages | 125,2 | 166,2 | 242,0 | 203,4 | 182,9 |
| - Variations des arriérés | 0,0 | 0,0 | 0,0 | 0,0 | 0,0 |
| - Rééchelonnement | 0,0 | 0,0 | 0,0 | 0,0 | 0,0 |
| - Autre financement exceptionnel | 1,3 | 0,0 | 0,0 | 0,0 | 0,0 |
| - Amortissements | -18,8 | -25,8 | -30,5 | -32,5 | -21,5 |
| - Autres secteurs | 11,1 | -83,6 | 11,0 | -29,7 | -14,6 |
| Pour mémoire : financement exceptionnel | 0,0 | 0,0 | 0,0 | 0,0 | 0,0 |
| - Variations des arriérés | 0,0 | 0,0 | 0,0 | 0,0 | 0,0 |
| - Rééchelonnement | 0,0 | 0,0 | 0,0 | 0,0 | 0,0 |
| - Remise de dettes | 0,0 | 0,0 | 0,0 | 0,0 | 0,0 |
| - Autres (financement à rechercher) | 0,0 | 0,0 | 0,0 | 0,0 | 0,0 |
| e- Erreurs et omissions nettes | -7,4 | -5,7 | -5,2 | -4,1 | 0,0 |
| f- Solde global (a+b-d+e) | 99,0 | 181,4 | -132,7 | -20,2 | -134,9 |
| g- Ecart d'évaluation | 15,8 | -6,4 | 17,9 | 0,3 | 0,0 |
| h- Variation des avoirs extérieurs nets | -114,8 | -175,0 | 114,8 | 19,9 | 134,9 |
| Balance courante hors dons/PIB (%) | -16,4 | -17,5 | -22,3 | -17,0 | -18,7 |

Source : BCEAO

(*) Estimations

Tableau 10.3.7 SENEGAL- Balance des Paiements
(valeur en fin de période en milliards de FCFA)

| LIBELLE POSTE | 2013 | 2014 | 2015 | 2016 | 2017 (*) |
|--|-----------------|-----------------|-----------------|-----------------|-----------------|
| a- Compte des transactions courantes (1+2+3) | -765,5 | -665,9 | -558,7 | -472,5 | -898,7 |
| 1- Biens et services | -1 527,0 | -1 448,8 | -1 342,9 | -1 237,5 | -1 674,9 |
| Balance des biens | -1 471,0 | -1 383,2 | -1 274,4 | -1 164,7 | -1 555,7 |
| Exportations de biens FOB | 1 422,5 | 1 472,7 | 1 669,2 | 1 703,5 | 1 901,3 |
| Importations de biens FOB | -2 893,5 | -2 856,0 | -2 943,6 | -2 868,2 | -3 457,0 |
| Importations de biens CAF | -3 287,0 | -3 245,0 | -3 334,8 | -3 222,0 | -3 909,7 |
| Balance des services | -55,9 | -65,6 | -68,5 | -72,8 | -119,2 |
| 2- Revenu primaire | -159,5 | -186,5 | -231,5 | -295,4 | -323,2 |
| Dont intérêts sur la dette | -51,9 | -57,4 | -84,3 | -139,9 | -178,3 |
| 3- Revenu secondaire | 920,9 | 969,4 | 1 015,8 | 1 060,4 | 1 099,4 |
| - Administrations publiques | 42,5 | 83,6 | 52,0 | 31,2 | 50,6 |
| Dont aides budgétaires | 19,8 | 40,7 | 31,2 | 38,0 | 49,4 |
| - Autres secteurs | 878,4 | 885,9 | 963,8 | 1 029,2 | 1 048,8 |
| Dont transferts de fonds des migrants | 815,1 | 889,3 | 971,4 | 1 103,8 | 1 176,7 |
| b- Compte de capital (4+5) | 181,5 | 216,1 | 202,7 | 214,7 | 224,3 |
| 4- Acquisition/cessions d'actifs non financiers | -1,5 | -5,2 | -1,7 | -2,7 | -1,2 |
| 5- Transferts de capital | 183,0 | 221,3 | 204,3 | 217,4 | 225,5 |
| - Administrations publiques | 169,8 | 213,2 | 196,2 | 208,4 | 215,1 |
| Remises de dette | 2,1 | 0,0 | 2,0 | 0,0 | 0,0 |
| Autres transferts de capital | 167,7 | 213,2 | 194,1 | 208,4 | 215,1 |
| - Autres secteurs | 13,2 | 8,1 | 8,1 | 9,0 | 10,4 |
| c. Solde des comptes des transactions courantes et de capital (a+b) | -584,0 | -449,8 | -356,0 | -257,8 | -674,4 |
| d- Compte financier (6+7+8+9) | -553,0 | -663,1 | -511,8 | -303,7 | -918,8 |
| 6- Investissement direct | -137,3 | -185,5 | -223,4 | -147,3 | -258,8 |
| 7- Investissements de portefeuille | 5,3 | -257,0 | -188,2 | 76,5 | -488,4 |
| 8- Dérivés financiers | 0,0 | 0,0 | 0,0 | 0,0 | 0,0 |
| 9- Autres investissements | -420,9 | -220,6 | -100,2 | -232,9 | -171,6 |
| - Administrations publiques | -206,0 | -313,0 | -153,2 | -251,3 | -315,0 |
| - Tirages | 257,9 | 369,1 | 214,9 | 335,5 | 424,7 |
| - Variations des arriérés | 0,0 | 0,0 | 0,0 | 0,0 | 0,0 |
| - Rééchelonnement | 0,0 | 0,0 | 0,0 | 0,0 | 0,0 |
| - Autre financement exceptionnel | 0,0 | 0,0 | 0,0 | 0,0 | 0,0 |
| - Amortissements | -51,9 | -56,1 | -61,7 | -84,2 | -109,7 |
| - Autres secteurs | -214,9 | 92,3 | 53,0 | 18,4 | 143,4 |
| Pour mémoire : financement exceptionnel | 2,1 | 0,0 | 0,0 | 0,0 | 0,0 |
| - Variations des arriérés | 0,0 | 0,0 | 0,0 | 0,0 | 0,0 |
| - Rééchelonnement | 0,0 | 0,0 | 0,0 | 0,0 | 0,0 |
| - Remise de dettes | 2,1 | 0,0 | 0,0 | 0,0 | 0,0 |
| - Autres (financement à rechercher) | 0,0 | 0,0 | 0,0 | 0,0 | 0,0 |
| e- Erreurs et omissions nettes | 5,6 | 4,7 | 4,7 | 3,5 | 0,0 |
| f- Solde global (a+b-d+e) | -25,4 | 217,9 | 160,5 | 49,4 | 244,4 |
| g- Ecart d'évaluation | -101,2 | 49,9 | 115,4 | 0,9 | -118,9 |
| h- Variation des avoirs extérieurs nets | 126,6 | -267,8 | -275,9 | -50,2 | -125,6 |
| Balance courante hors dons/PIB (%) | -8,3 | -7,2 | -5,6 | -4,5 | -7,7 |

Source : BCEAO

(*) Estimations

Tableau 10.3.8 TOGO- Balance des Paiements
(valeur en fin de période en milliards de FCFA)

| LIBELLE POSTE | 2013 | 2014 | 2015 | 2016 | 2017 (*) |
|--|---------------|---------------|---------------|---------------|---------------|
| a- Compte des transactions courantes (1+2+3) | -280,7 | -226,4 | -277,5 | -258,7 | -222,9 |
| 1- Biens et services | -422,8 | -407,3 | -543,0 | -487,0 | -474,0 |
| Balance des biens | -430,0 | -438,4 | -610,8 | -571,7 | -560,2 |
| Exportations de biens FOB | 751,9 | 655,5 | 597,7 | 614,2 | 603,8 |
| Importations de biens FOB | -1 182,0 | -1 093,9 | -1 208,5 | -1 185,9 | -1 164,0 |
| Importations de biens CAF | -1 368,2 | -1 250,6 | -1 381,6 | -1 340,5 | -1 315,8 |
| Balance des services | 7,2 | 31,1 | 67,8 | 84,7 | 86,3 |
| 2- Revenu primaire | 12,5 | 22,8 | 78,2 | 25,8 | 45,0 |
| Dont intérêts sur la dette | -6,7 | -8,8 | -9,6 | -8,8 | -19,5 |
| 3- Revenu secondaire | 129,6 | 158,2 | 187,3 | 202,4 | 206,0 |
| - Administrations publiques | 42,5 | 41,9 | 44,6 | 42,3 | 43,9 |
| Dont aides budgétaires | 0,0 | 0,0 | 0,0 | 11,3 | 12,1 |
| - Autres secteurs | 87,1 | 116,3 | 142,6 | 160,1 | 162,1 |
| Dont transferts de fonds des migrants | 168,7 | 184,7 | 187,2 | 192,6 | 194,1 |
| b- Compte de capital (4+5) | 155,6 | 157,5 | 159,4 | 163,6 | 166,8 |
| 4- Acquisition/cessions d'actifs non financiers | -1,3 | 0,0 | 0,0 | 0,0 | 0,0 |
| 5- Transferts de capital | 156,9 | 157,5 | 159,4 | 163,6 | 166,8 |
| - Administrations publiques | 62,8 | 61,6 | 62,4 | 66,5 | 68,5 |
| Remises de dette | 0,0 | 0,0 | 0,0 | 0,0 | 0,0 |
| Autres transferts de capital | 62,8 | 61,6 | 62,4 | 66,5 | 68,5 |
| - Autres secteurs | 94,1 | 95,9 | 96,9 | 97,1 | 98,3 |
| c. Solde des comptes des transactions courantes et de capital (a+b) | -125,1 | -68,8 | -118,1 | -95,2 | -56,1 |
| d- Compte financier (6+7+8+9) | -164,2 | 9,8 | -225,6 | -159,8 | -19,4 |
| 6- Investissement direct | -100,9 | 150,6 | 53,7 | 179,7 | 166,8 |
| 7- Investissements de portefeuille | 39,3 | 68,4 | -75,6 | -160,5 | -36,2 |
| 8- Dérivés financiers | 0,0 | 0,0 | 0,0 | 0,0 | 0,0 |
| 9- Autres investissements | -102,6 | -209,1 | -203,7 | -179,0 | -150,0 |
| - Administrations publiques | -20,7 | -121,0 | -120,4 | -121,7 | -4,6 |
| - Tirages | 38,1 | 121,0 | 140,4 | 141,2 | 29,8 |
| - Variations des arriérés | 0,0 | 0,0 | 0,0 | 0,0 | 0,0 |
| - Rééchelonnement | 0,0 | 0,0 | 0,0 | 0,0 | 0,0 |
| - Autre financement exceptionnel | 0,0 | 0,0 | 0,0 | 0,0 | 0,0 |
| - Amortissements | -17,3 | 0,0 | -20,0 | -19,5 | -25,2 |
| - Autres secteurs | -81,8 | -88,1 | -83,3 | -57,3 | -145,4 |
| Pour mémoire : financement exceptionnel | 0,0 | 0,0 | 0,0 | 0,0 | 0,0 |
| - Variations des arriérés | 0,0 | 0,0 | 0,0 | 0,0 | 0,0 |
| - Rééchelonnement | 0,0 | 0,0 | 0,0 | 0,0 | 0,0 |
| - Remise de dettes | 0,0 | 0,0 | 0,0 | 0,0 | 0,0 |
| - Autres (financement à rechercher) | 0,0 | 0,0 | 0,0 | 0,0 | 0,0 |
| e- Erreurs et omissions nettes | 2,5 | 2,2 | 7,6 | -2,5 | 0,0 |
| f- Solde global (a+b-d+e) | 41,6 | -76,5 | 115,1 | 62,0 | -36,7 |
| g- Ecart d'évaluation | -248,5 | 12,8 | -148,0 | 11,6 | -6,2 |
| h- Variation des avoirs extérieurs nets | 206,9 | 63,7 | 32,9 | -73,6 | 42,9 |
| Balance courante hors dons/PIB (%) | -13,2 | -10,0 | -11,2 | -10,1 | -8,4 |

Source : BCEAO

(*) Estimations

Tableau 10.3.9 UEMOA- Balance des Paiements
(valeur en fin de période en milliards de FCFA)

| LIBELLE POSTE | 2013 | 2014 | 2015 | 2016 | 2017 (*) |
|---|-----------------|-----------------|-----------------|-----------------|-----------------|
| a- Compte des transactions courantes (1+2+3) | -3 031,5 | -2 547,2 | -3 200,7 | -3 211,1 | -4 733,1 |
| 1- Biens et services | -4 347,7 | -4 015,8 | -4 488,2 | -4 344,4 | -5 913,2 |
| Balance des biens | -1 402,8 | -1 029,7 | -1 232,3 | -1 035,8 | -2 036,0 |
| Exportations de biens FOB | 12 701,3 | 13 340,5 | 13 996,8 | 13 947,3 | 15 078,5 |
| Importations de biens FOB | -14 104,1 | -14 370,2 | -15 229,1 | -14 983,1 | -17 114,5 |
| Importations de biens CAF | -16 810,0 | -16 879,3 | -17 879,2 | -17 512,2 | -20 090,7 |
| Balance des services | -2 944,9 | -2 986,1 | -3 255,9 | -3 308,6 | -3 877,2 |
| 2- Revenu primaire | -1 028,4 | -1 067,4 | -1 237,3 | -1 462,7 | -1 583,7 |
| Dont intérêts sur la dette | -227,5 | -234,2 | -338,8 | -401,1 | -459,5 |
| 3- Revenu secondaire | 2 344,6 | 2 535,9 | 2 524,8 | 2 596,0 | 2 763,9 |
| - Administrations publiques | 1 022,9 | 1 093,1 | 1 002,8 | 1 010,9 | 1 103,8 |
| Dont aides budgétaires | 402,9 | 433,4 | 437,2 | 399,8 | 503,9 |
| - Autres secteurs | 1 321,7 | 1 442,8 | 1 522,1 | 1 585,1 | 1 660,1 |
| Dont transferts de fonds des migrants | 1 831,8 | 2 022,3 | 2 139,8 | 2 293,1 | 2 289,9 |
| b- Compte de capital (4+5) | 1 189,3 | 1 168,7 | 1 158,1 | 1 104,3 | 1 182,4 |
| 4- Acquisition/cessions d'actifs non financiers | 10,1 | 9,4 | -6,8 | -6,4 | -1,0 |
| 5- Transferts de capital | 1 179,2 | 1 159,3 | 1 164,9 | 1 110,7 | 1 183,4 |
| - Administrations publiques | 964,2 | 916,2 | 890,8 | 852,0 | 874,4 |
| Remises de dette | 28,3 | 14,9 | 61,9 | 17,7 | 18,2 |
| Autres transferts de capital | 935,9 | 901,3 | 828,9 | 834,2 | 856,2 |
| - Autres secteurs | 215,0 | 243,1 | 274,1 | 258,7 | 309,1 |
| c. Solde des comptes des transactions courantes et de capital (a+b) | -1 842,3 | -1 378,5 | -2 042,5 | -2 106,8 | -3 550,6 |
| d- Compte financier (6+7+8+9) | -1 957,2 | -1 987,3 | -2 676,4 | -1 992,2 | -3 644,4 |
| 6- Investissement direct | -1 271,0 | -1 023,6 | -1 068,1 | -884,9 | -1 202,8 |
| 7- Investissements de portefeuille | -59,1 | -749,4 | -1 111,1 | -739,5 | -1 794,9 |
| 8- Dérivés financiers | 0,0 | 0,0 | 0,3 | 0,0 | 0,0 |
| 9- Autres investissements | -627,1 | -214,3 | -497,5 | -367,9 | -646,7 |
| - Administrations publiques | -823,7 | -996,7 | -950,1 | -947,8 | -973,0 |
| - Tirages | 1 166,9 | 1 428,8 | 1 454,0 | 1 480,1 | 1 606,4 |
| - Variations des arriérés | -31,8 | -11,9 | 0,0 | 0,0 | 0,0 |
| - Rééchelonnement | 0,0 | 0,0 | 0,0 | 0,0 | 0,0 |
| - Autre financement exceptionnel | 1,3 | 0,0 | 0,0 | 0,0 | 0,0 |
| - Amortissements | -312,7 | -420,2 | -503,9 | -532,3 | -633,4 |
| - Autres secteurs | 196,6 | 782,4 | 452,6 | 579,8 | 326,3 |
| Pour mémoire : financement exceptionnel | 30,0 | 31,5 | 59,9 | 17,7 | 0,0 |
| - Variations des arriérés | -1,8 | 11,9 | 0,0 | 0,0 | 0,0 |
| - Rééchelonnement | 0,0 | 0,0 | 0,0 | 0,0 | 0,0 |
| - Remise de dettes | 31,8 | 19,6 | 59,9 | 17,7 | 0,0 |
| - Autres (financement à rechercher) | 0,0 | 0,0 | 0,0 | 0,0 | 0,0 |
| e- Erreurs et omissions nettes | 28,7 | -40,8 | -71,7 | -59,9 | -14,9 |
| f- Solde global (a+b-d+e) | 143,7 | 568,0 | 562,1 | -174,5 | 78,8 |
| g- Ajustement statistique (2) | -711,8 | -493,5 | -752,0 | -772,3 | 225,2 |
| h- SOLDE GLOBAL après ajustement (f+g) | -568,2 | 74,5 | -189,8 | -946,8 | 304,1 |
| Réévaluations et autres flux non transactionnels (3) | -269,5 | -58,7 | 195,9 | -110,0 | 171,6 |
| VARIATION DES AEN | 837,7 | -15,8 | -6,1 | 1 056,7 | -475,6 |
| Balance courante hors dons/PIB (%) | -7,1 | -5,7 | -6,5 | -5,9 | -7,9 |

Source : BCEAO

(*) Estimations

(1) La balance de l'Union est une agrégation des balances des paiements des Etats

(2) Cet ajustement permet la prise en compte des opérations non réparties et du biais lié aux asymétries sur les transactions intra-UEMOA

(3) Rapprochement entre les statistiques monétaires et la BDP, notamment les réévaluations du stock d'or et des DTS et autres variations de volume d'actifs.

Graphique 10.1 Evolution du déficit de la balance courante hors dons rapporté au PIB
(En pourcentage)

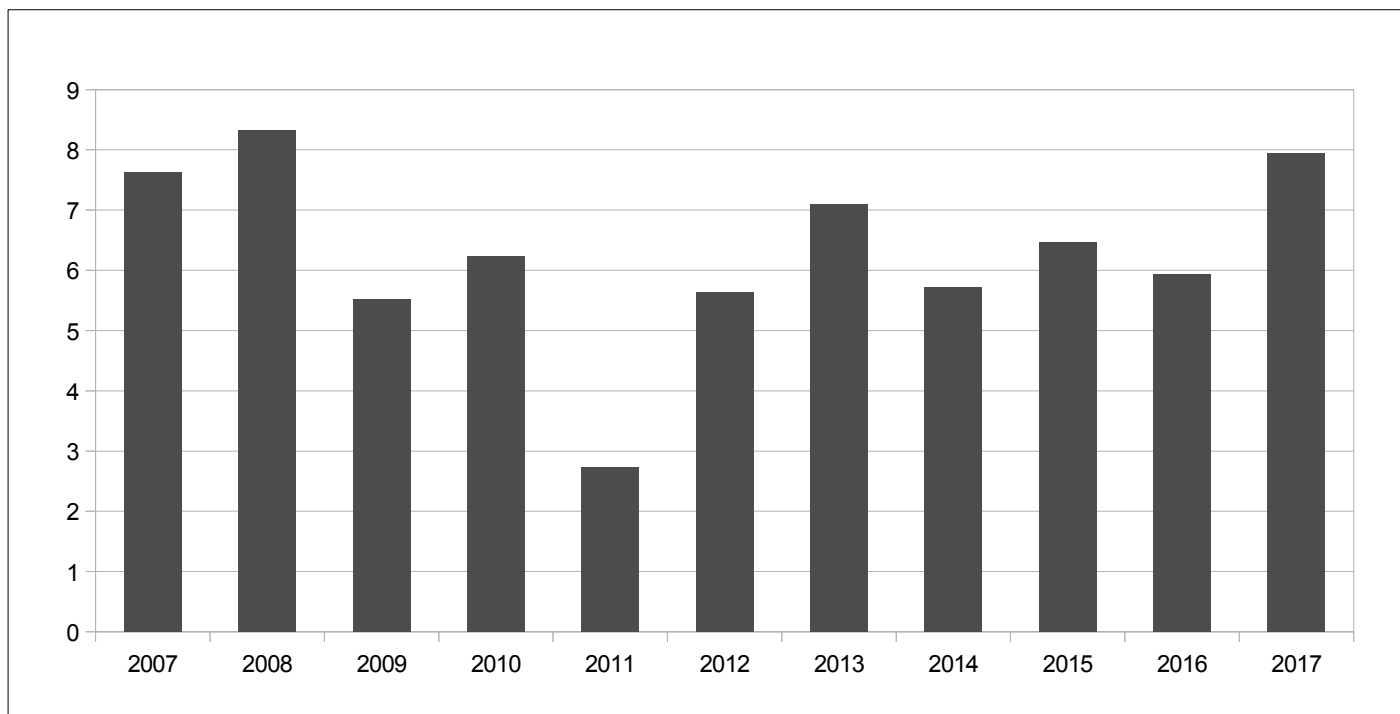

Source : BCEAO

11. PRIX

Tableau 11.1.1.a Indice harmonisé des prix à la consommation – UEMOA (Base 100=2008)

| Fonctions | | | | | | | | | | | | | |
|------------|---------------|-------|-------|-------|-------|-------|-------|-------|------|-------|-------|-------|-------|
| | Indice global | 1 | 2 | 3 | 4 | 5 | 6 | 7 | 8 | 9 | 10 | 11 | 12 |
| 2014 | 109,71 | 115,7 | 106,2 | 107,4 | 108,7 | 108,3 | 102,4 | 109,3 | 81,0 | 100,8 | 117,5 | 117,8 | 108,0 |
| 2015 | 110,81 | 118,3 | 107,3 | 108,9 | 109,4 | 109,2 | 103,2 | 108,1 | 80,6 | 102,2 | 118,1 | 118,6 | 108,6 |
| 2016 | 111,19 | 120,2 | 107,9 | 108,2 | 109,2 | 109,6 | 103,2 | 105,5 | 80,5 | 102,9 | 119,6 | 119,4 | 109,1 |
| 2017 | 112,03 | 121,2 | 108,6 | 109,5 | 110,0 | 112,2 | 103,6 | 105,2 | 78,9 | 103,5 | 121,0 | 121,7 | 110,2 |
| 2016 oct. | 111,1 | 119,9 | 109,1 | 108,3 | 109,3 | 109,8 | 103,3 | 104,3 | 80,1 | 103,2 | 120,5 | 119,7 | 109,7 |
| nov. | 111,2 | 120,3 | 109,0 | 108,4 | 109,4 | 110,3 | 102,6 | 104,2 | 80,0 | 103,1 | 120,4 | 119,4 | 110,0 |
| déc. | 111,3 | 120,1 | 108,0 | 109,4 | 110,0 | 110,4 | 103,2 | 104,4 | 80,5 | 103,1 | 120,4 | 119,6 | 110,3 |
| 2017 janv. | 111,4 | 119,9 | 108,5 | 109,2 | 110,5 | 110,6 | 103,9 | 104,6 | 80,3 | 103,1 | 120,6 | 120,1 | 110,4 |
| févr. | 111,5 | 118,8 | 108,7 | 109,4 | 113,3 | 110,8 | 104,2 | 104,8 | 80,1 | 103,1 | 120,7 | 120,1 | 110,5 |
| mars | 111,1 | 118,9 | 108,7 | 109,6 | 109,3 | 110,9 | 103,8 | 105,1 | 80,3 | 103,1 | 120,8 | 120,2 | 110,7 |
| avr. | 111,6 | 120,5 | 109,1 | 109,9 | 109,3 | 110,5 | 103,4 | 105,1 | 79,7 | 102,9 | 121,1 | 120,5 | 110,3 |
| mai | 112,1 | 121,7 | 108,9 | 109,4 | 109,5 | 111,9 | 103,8 | 105,4 | 79,6 | 103,1 | 121,0 | 120,9 | 110,2 |
| juin | 112,4 | 122,9 | 108,5 | 109,3 | 109,3 | 112,7 | 103,2 | 105,3 | 78,0 | 103,0 | 121,0 | 121,5 | 110,0 |
| juil. | 112,6 | 123,0 | 107,8 | 108,8 | 109,1 | 112,0 | 103,1 | 105,1 | 78,2 | 104,0 | 120,8 | 124,1 | 109,7 |
| août | 112,7 | 123,7 | 108,2 | 109,3 | 109,1 | 113,6 | 103,7 | 105,1 | 77,8 | 103,7 | 120,9 | 122,0 | 110,1 |
| sept. | 112,4 | 122,4 | 108,4 | 109,4 | 109,6 | 111,7 | 104,2 | 105,1 | 79,1 | 104,0 | 120,7 | 122,5 | 109,9 |
| oct. | 112,3 | 121,5 | 108,4 | 109,3 | 110,2 | 113,8 | 103,2 | 105,4 | 78,6 | 104,0 | 121,2 | 122,5 | 110,0 |
| nov. | 112,0 | 120,7 | 108,5 | 109,9 | 110,1 | 114,2 | 103,4 | 105,3 | 77,2 | 104,1 | 121,4 | 122,5 | 110,0 |
| déc. | 112,3 | 120,9 | 108,9 | 110,0 | 110,4 | 114,2 | 103,1 | 105,8 | 77,8 | 104,1 | 121,4 | 122,9 | 110,5 |
| 2018 janv. | 112,5 | 120,7 | 109,0 | 110,1 | 110,7 | 114,2 | 103,2 | 106,8 | 78,4 | 104,3 | 121,4 | 123,4 | 111,3 |
| févr. | 112,4 | 120,8 | 109,1 | 109,8 | 111,0 | 114,6 | 103,3 | 106,4 | 77,4 | 104,2 | 121,4 | 123,2 | 111,1 |
| mars | 112,3 | 120,6 | 109,7 | 109,8 | 111,3 | 113,1 | 103,1 | 106,1 | 77,6 | 104,3 | 121,4 | 123,2 | 111,1 |
| avr. | 112,9 | 122,4 | 109,9 | 109,7 | 111,0 | 114,5 | 103,4 | 106,0 | 77,2 | 104,2 | 121,3 | 123,3 | 111,3 |
| mai | 112,5 | 121,2 | 109,5 | 109,7 | 111,2 | 114,1 | 103,1 | 106,2 | 77,1 | 104,2 | 121,3 | 123,2 | 111,6 |
| juin | 113,0 | 122,5 | 109,8 | 109,8 | 111,4 | 114,2 | 103,2 | 106,5 | 76,8 | 104,3 | 121,3 | 123,2 | 111,8 |

Sources : INS, BCEAO

Tableau 11.1.1.b Variation de l'indice global et contributions des fonctions de l'IHPC – UEMOA

| Fonctions (Points de pourcentage) | | | | | | | | | | | | | | |
|-----------------------------------|-------|-----|------|-----|-----|------|-----|-----|-----|------|-----|-----|-----|-----|
| Variation (%) | | 1 | 2 | 3 | 4 | 5 | 6 | 7 | 8 | 9 | 10 | 11 | 12 | |
| 2017 | juil. | 0,7 | 0,3 | 0,0 | 0,1 | 0,0 | 0,1 | 0,0 | 0,0 | -0,2 | 0,0 | 0,0 | 0,4 | 0,0 |
| | août | 1,5 | 1,1 | 0,0 | 0,1 | 0,0 | 0,2 | 0,0 | 0,0 | -0,1 | 0,0 | 0,0 | 0,2 | 0,0 |
| | sept. | 1,3 | 0,7 | 0,0 | 0,1 | 0,1 | 0,1 | 0,0 | 0,1 | -0,1 | 0,0 | 0,0 | 0,2 | 0,0 |
| | oct. | 1,1 | 0,4 | 0,0 | 0,1 | 0,1 | 0,2 | 0,0 | 0,1 | -0,1 | 0,0 | 0,0 | 0,2 | 0,0 |
| | nov. | 0,7 | 0,1 | 0,0 | 0,1 | 0,1 | 0,2 | 0,0 | 0,1 | -0,2 | 0,0 | 0,0 | 0,3 | 0,0 |
| | déc. | 0,9 | 0,2 | 0,0 | 0,1 | 0,0 | 0,1 | 0,0 | 0,2 | -0,2 | 0,0 | 0,0 | 0,3 | 0,0 |
| 2018 | janv. | 0,9 | 0,2 | 0,0 | 0,1 | 0,0 | 0,1 | 0,0 | 0,3 | -0,2 | 0,0 | 0,0 | 0,3 | 0,0 |
| | févr. | 0,8 | 0,5 | 0,0 | 0,0 | -0,2 | 0,2 | 0,0 | 0,2 | -0,2 | 0,0 | 0,0 | 0,3 | 0,0 |
| | mars | 1,1 | 0,4 | 0,0 | 0,0 | 0,2 | 0,1 | 0,0 | 0,1 | -0,2 | 0,0 | 0,0 | 0,3 | 0,0 |
| | avr. | 1,1 | 0,5 | 0,0 | 0,0 | 0,2 | 0,2 | 0,0 | 0,1 | -0,2 | 0,0 | 0,0 | 0,2 | 0,0 |
| | mai | 0,4 | -0,1 | 0,0 | 0,0 | 0,2 | 0,1 | 0,0 | 0,1 | -0,2 | 0,0 | 0,0 | 0,2 | 0,1 |
| | juin | 0,6 | -0,1 | 0,0 | 0,0 | 0,2 | 0,1 | 0,0 | 0,1 | -0,1 | 0,0 | 0,0 | 0,1 | 0,1 |

Sources : INS, BCEAO

1 : Produits alimentaires et boissons non alcoolisées

2 : Boissons alcoolisées, tabacs et stupéfiants

3 : Habillement

4 : Logement

5 : Ameublement 6 : Santé

7 : Transport

8 : Communication

9 : Loisirs et culture

10 : Enseignement

11 : Restaurants et Hôtels

12 : Autres produits

Tableau 11.1.2.a Indice harmonisé des prix à la consommation – BENIN (Base 100=2008)

| Fonctions | | | | | | | | | | | | | |
|------------|---------------|-------|-------|-------|-------|-------|-------|-------|------|------|-------|-------|-------|
| | Indice global | 1 | 2 | 3 | 4 | 5 | 6 | 7 | 8 | 9 | 10 | 11 | 12 |
| 2014 | 112,4 | 120,0 | 111,1 | 105,7 | 115,0 | 104,3 | 104,3 | 119,4 | 75,5 | 96,9 | 101,4 | 115,1 | 115,5 |
| 2015 | 112,7 | 120,5 | 113,8 | 106,9 | 114,9 | 104,9 | 104,0 | 118,0 | 74,4 | 97,2 | 101,9 | 116,8 | 117,3 |
| 2016 | 111,7 | 119,9 | 114,1 | 105,9 | 114,0 | 104,8 | 104,5 | 113,2 | 74,3 | 96,9 | 102,0 | 117,3 | 117,2 |
| 2017 | 111,8 | 119,9 | 113,9 | 106,2 | 115,2 | 105,3 | 105,1 | 113,2 | 74,3 | 96,6 | 101,6 | 117,3 | 117,4 |
| 2016 oct. | 108,8 | 112,8 | 114,0 | 105,1 | 112,9 | 104,7 | 105,0 | 109,6 | 74,3 | 96,6 | 101,4 | 117,3 | 116,9 |
| nov. | 110,3 | 117,8 | 113,9 | 105,1 | 113,2 | 104,7 | 105,0 | 108,9 | 74,3 | 96,6 | 101,4 | 117,3 | 116,9 |
| déc. | 110,6 | 119,0 | 113,8 | 105,1 | 112,6 | 104,6 | 105,0 | 108,8 | 74,3 | 96,6 | 101,4 | 117,3 | 117,0 |
| 2017 janv. | 111,2 | 117,1 | 113,9 | 105,3 | 118,6 | 104,7 | 105,0 | 112,5 | 74,3 | 96,6 | 101,6 | 117,3 | 117,1 |
| févr. | 109,9 | 115,1 | 113,8 | 105,3 | 113,8 | 104,7 | 105,0 | 111,8 | 74,3 | 96,6 | 101,6 | 117,3 | 117,1 |
| mars | 109,8 | 114,2 | 113,8 | 105,3 | 114,0 | 104,7 | 105,0 | 112,7 | 74,3 | 96,6 | 101,6 | 117,3 | 117,1 |
| avr. | 110,9 | 117,0 | 113,8 | 105,3 | 114,8 | 104,7 | 105,0 | 113,4 | 74,3 | 96,6 | 101,6 | 117,3 | 117,2 |
| mai | 112,1 | 121,1 | 113,8 | 105,3 | 114,5 | 104,7 | 105,0 | 113,5 | 74,3 | 96,6 | 101,6 | 117,3 | 117,2 |
| juin | 113,2 | 124,2 | 113,7 | 105,3 | 114,9 | 104,7 | 105,0 | 113,9 | 74,3 | 96,6 | 101,6 | 117,3 | 117,2 |
| juil. | 112,5 | 121,8 | 113,9 | 105,3 | 115,8 | 105,0 | 105,0 | 113,4 | 74,3 | 96,6 | 101,6 | 117,3 | 117,2 |
| août | 113,6 | 126,1 | 113,8 | 105,3 | 114,0 | 105,0 | 105,0 | 113,1 | 74,3 | 96,5 | 101,6 | 117,3 | 117,2 |
| sept. | 110,7 | 116,9 | 114,0 | 105,3 | 114,5 | 105,0 | 105,0 | 112,8 | 74,3 | 96,5 | 101,6 | 117,3 | 117,2 |
| oct. | 110,5 | 115,8 | 114,0 | 105,3 | 114,8 | 106,5 | 105,0 | 113,0 | 74,3 | 96,5 | 101,6 | 117,3 | 118,1 |
| nov. | 113,3 | 124,2 | 114,0 | 115,4 | 116,5 | 106,7 | 105,6 | 112,7 | 74,3 | 96,5 | 101,6 | 117,3 | 118,1 |
| déc. | 113,9 | 124,9 | 114,8 | 105,4 | 115,9 | 106,8 | 105,0 | 115,5 | 74,3 | 97,0 | 101,6 | 117,3 | 118,1 |
| 2018 janv. | 112,2 | 117,0 | 114,1 | 105,5 | 114,4 | 106,8 | 105,0 | 122,0 | 74,3 | 97,1 | 101,6 | 117,3 | 118,2 |
| févr. | 111,6 | 116,7 | 114,3 | 105,5 | 114,7 | 106,8 | 105,0 | 118,5 | 74,2 | 96,8 | 101,6 | 117,3 | 118,2 |
| mars | 110,9 | 116,4 | 114,0 | 105,5 | 114,1 | 106,8 | 105,0 | 114,9 | 74,2 | 96,8 | 101,6 | 117,3 | 118,2 |
| avr. | 113,0 | 123,2 | 115,2 | 105,5 | 115,0 | 106,8 | 105,0 | 113,5 | 74,2 | 96,8 | 101,6 | 117,3 | 118,1 |
| mai | 113,1 | 123,2 | 114,9 | 105,5 | 114,8 | 107,1 | 105,0 | 114,2 | 74,2 | 96,8 | 101,6 | 117,3 | 118,1 |
| juin | 113,6 | 123,5 | 114,7 | 105,5 | 113,9 | 107,5 | 105,0 | 117,7 | 74,2 | 96,8 | 101,6 | 117,4 | 118,4 |

Sources : INS, BCEAO.

Tableau 11.1.2.b Variation de l'indice global et contributions des fonctions de l'IHPC – BENIN

| Fonctions (Points de pourcentage) | | | | | | | | | | | | | |
|-----------------------------------|-----|------|-----|-----|------|-----|-----|------|-----|-----|-----|-----|-----|
| Variation (%) | | 1 | 2 | 3 | 4 | 5 | 6 | 7 | 8 | 9 | 10 | 11 | 12 |
| 2017 juil. | 0,1 | -0,2 | 0,0 | 0,0 | 0,2 | 0,0 | 0,0 | 0,0 | 0,0 | 0,0 | 0,0 | 0,0 | 0,0 |
| août | 3,1 | 3,0 | 0,0 | 0,0 | 0,0 | 0,0 | 0,0 | -0,1 | 0,0 | 0,0 | 0,0 | 0,0 | 0,0 |
| sept. | 2,0 | 1,4 | 0,0 | 0,0 | 0,1 | 0,0 | 0,0 | 0,4 | 0,0 | 0,0 | 0,0 | 0,0 | 0,0 |
| oct. | 1,6 | 0,8 | 0,0 | 0,0 | 0,2 | 0,1 | 0,0 | 0,4 | 0,0 | 0,0 | 0,0 | 0,0 | 0,0 |
| nov. | 2,8 | 1,7 | 0,0 | 0,7 | 0,3 | 0,1 | 0,0 | 0,5 | 0,0 | 0,0 | 0,0 | 0,0 | 0,0 |
| déc. | 3,0 | 1,6 | 0,0 | 0,0 | 0,3 | 0,1 | 0,0 | 0,9 | 0,0 | 0,0 | 0,0 | 0,0 | 0,0 |
| 2018 janv. | 0,9 | 0,0 | 0,0 | 0,0 | -0,4 | 0,1 | 0,0 | 1,2 | 0,0 | 0,0 | 0,0 | 0,0 | 0,0 |
| févr. | 1,5 | 0,4 | 0,0 | 0,0 | 0,1 | 0,1 | 0,0 | 0,8 | 0,0 | 0,0 | 0,0 | 0,0 | 0,0 |
| mars | 1,0 | 0,6 | 0,0 | 0,0 | 0,0 | 0,1 | 0,0 | 0,3 | 0,0 | 0,0 | 0,0 | 0,0 | 0,0 |
| avr. | 1,9 | 1,7 | 0,0 | 0,0 | 0,0 | 0,1 | 0,0 | 0,0 | 0,0 | 0,0 | 0,0 | 0,0 | 0,0 |
| mai | 0,8 | 0,5 | 0,0 | 0,0 | 0,0 | 0,1 | 0,0 | 0,1 | 0,0 | 0,0 | 0,0 | 0,0 | 0,0 |
| juin | 0,3 | -0,2 | 0,0 | 0,0 | -0,1 | 0,1 | 0,0 | 0,5 | 0,0 | 0,0 | 0,0 | 0,0 | 0,0 |

Sources : INS, BCEAO.

1 : Produits alimentaires et boissons non alcoolisées

2 : Boissons alcoolisées, tabacs et stupéfiants

3 : Habillement

4 : Logement

5 : Ameublement

6 : Santé

7 : Transport

8 : Communication

9 : Loisirs et culture

10 : Enseignement

11 : Restaurants et Hôtels

12 : Autres produits

Tableau 11.1.3.a Indice harmonisé des prix à la consommation – BURKINA (Base 100=2008)

| | | Fonctions | | | | | | | | | | | | |
|------|-------|---------------|-------|-------|-------|-------|------|-------|-------|------|------|-------|-------|-------|
| | | Indice global | 1 | 2 | 3 | 4 | 5 | 6 | 7 | 8 | 9 | 10 | 11 | 12 |
| 2014 | | 107,3 | 113,2 | 100,4 | 101,8 | 117,3 | 98,7 | 100,9 | 113,2 | 64,3 | 96,3 | 105,3 | 113,2 | 104,8 |
| 2015 | | 108,3 | 116,0 | 98,6 | 101,8 | 120,3 | 98,1 | 101,0 | 110,9 | 64,2 | 96,8 | 108,2 | 112,4 | 104,9 |
| 2016 | | 108,0 | 117,1 | 99,3 | 101,9 | 119,5 | 97,9 | 101,3 | 106,3 | 64,2 | 97,2 | 108,6 | 112,2 | 105,1 |
| 2017 | | 108,4 | 117,6 | 99,8 | 102,0 | 119,1 | 98,1 | 101,3 | 104,8 | 64,2 | 97,3 | 109,1 | 116,4 | 105,3 |
| 2016 | oct. | 108,9 | 120,0 | 102,4 | 102,0 | 119,1 | 97,9 | 101,3 | 104,8 | 64,2 | 97,3 | 108,6 | 112,6 | 105,3 |
| | nov. | 107,8 | 117,0 | 102,0 | 102,0 | 119,1 | 97,9 | 101,3 | 104,8 | 64,2 | 97,3 | 108,6 | 112,6 | 105,3 |
| | déc. | 106,7 | 114,0 | 99,8 | 102,0 | 119,3 | 97,9 | 101,3 | 104,8 | 64,2 | 97,3 | 108,6 | 112,6 | 105,3 |
| 2017 | janv. | 106,3 | 113,0 | 98,6 | 102,0 | 119,6 | 97,9 | 101,3 | 104,8 | 64,2 | 97,3 | 108,6 | 112,6 | 105,3 |
| | févr. | 106,6 | 113,6 | 100,3 | 102,0 | 119,3 | 97,9 | 101,3 | 104,8 | 64,2 | 97,3 | 108,6 | 112,6 | 105,3 |
| | mars | 106,8 | 113,9 | 99,9 | 102,0 | 119,1 | 98,2 | 101,3 | 104,8 | 64,2 | 97,3 | 108,6 | 113,7 | 105,3 |
| | avr. | 108,2 | 117,8 | 100,0 | 102,0 | 118,6 | 98,2 | 101,3 | 104,8 | 64,2 | 97,3 | 108,6 | 114,6 | 105,3 |
| | mai | 108,6 | 118,2 | 100,5 | 102,0 | 118,9 | 98,2 | 101,3 | 104,8 | 64,2 | 97,3 | 108,6 | 116,1 | 105,3 |
| | juin | 109,4 | 120,4 | 99,4 | 102,0 | 118,7 | 98,2 | 101,3 | 104,8 | 64,2 | 97,3 | 108,6 | 116,9 | 105,3 |
| | juil. | 108,8 | 118,6 | 99,8 | 102,0 | 118,6 | 98,2 | 101,3 | 104,8 | 64,2 | 97,3 | 108,6 | 118,1 | 105,3 |
| | août | 109,0 | 118,9 | 99,6 | 102,0 | 119,1 | 98,2 | 101,3 | 104,8 | 64,2 | 97,3 | 108,6 | 118,1 | 105,3 |
| | sept. | 109,4 | 119,7 | 100,7 | 102,0 | 119,1 | 98,2 | 101,3 | 104,8 | 64,2 | 97,3 | 108,6 | 119,2 | 105,3 |
| | oct. | 109,8 | 120,5 | 100,1 | 102,0 | 119,6 | 98,2 | 101,3 | 104,8 | 64,2 | 97,3 | 110,7 | 118,8 | 105,3 |
| | nov. | 109,0 | 118,6 | 99,9 | 102,0 | 119,3 | 98,2 | 101,3 | 104,8 | 64,2 | 97,3 | 110,7 | 118,1 | 105,3 |
| | déc. | 108,9 | 118,5 | 99,5 | 102,0 | 119,3 | 98,2 | 101,3 | 104,9 | 64,2 | 97,3 | 110,7 | 118,1 | 105,3 |
| 2018 | janv. | 108,5 | 117,3 | 102,1 | 102,0 | 119,0 | 98,2 | 101,3 | 104,9 | 64,2 | 97,3 | 110,7 | 118,1 | 105,3 |
| | févr. | 108,8 | 118,1 | 101,3 | 102,0 | 118,9 | 98,2 | 101,3 | 104,9 | 64,2 | 97,3 | 110,7 | 118,1 | 105,3 |
| | mars | 108,3 | 116,4 | 106,5 | 102,0 | 118,9 | 98,2 | 101,3 | 104,9 | 64,2 | 97,3 | 110,7 | 118,1 | 105,3 |
| | avr. | 109,5 | 119,7 | 109,1 | 102,0 | 119,0 | 98,2 | 101,3 | 104,9 | 64,2 | 97,3 | 110,7 | 118,1 | 105,3 |
| | mai | 109,7 | 120,8 | 108,0 | 102,0 | 117,6 | 98,2 | 101,3 | 104,9 | 64,2 | 97,3 | 110,7 | 117,5 | 105,3 |
| | juin | 112,1 | 127,0 | 109,5 | 102,0 | 118,9 | 98,2 | 101,3 | 104,9 | 64,2 | 97,3 | 110,7 | 117,5 | 105,3 |

Sources : INS, BCEAO

Tableau 11.1.3.b Variation de l'indice global et contributions des fonctions de l'IHPC – BURKINA

| | | Fonctions (Points de pourcentage) | | | | | | | | | | | | |
|------|-------|-----------------------------------|------|-----|-----|------|-----|-----|-----|-----|-----|-----|-----|-----|
| | | Variation (%) | 1 | 2 | 3 | 4 | 5 | 6 | 7 | 8 | 9 | 10 | 11 | 12 |
| 2017 | juil. | -0,3 | -0,7 | 0,0 | 0,0 | 0,0 | 0,0 | 0,0 | 0,0 | 0,0 | 0,0 | 0,0 | 0,4 | 0,0 |
| | août | 0,3 | -0,3 | 0,0 | 0,0 | 0,2 | 0,0 | 0,0 | 0,0 | 0,0 | 0,0 | 0,0 | 0,4 | 0,0 |
| | sept. | 0,9 | 0,2 | 0,0 | 0,0 | 0,1 | 0,0 | 0,0 | 0,0 | 0,0 | 0,0 | 0,0 | 0,5 | 0,0 |
| | oct. | 0,8 | 0,2 | 0,0 | 0,0 | 0,0 | 0,0 | 0,0 | 0,0 | 0,0 | 0,0 | 0,1 | 0,5 | 0,0 |
| | nov. | 1,0 | 0,5 | 0,0 | 0,0 | 0,0 | 0,0 | 0,0 | 0,0 | 0,0 | 0,0 | 0,1 | 0,4 | 0,0 |
| | déc. | 2,1 | 1,4 | 0,0 | 0,0 | 0,0 | 0,0 | 0,0 | 0,0 | 0,0 | 0,0 | 0,1 | 0,4 | 0,0 |
| 2018 | janv. | 2,0 | 1,4 | 0,1 | 0,0 | 0,0 | 0,0 | 0,0 | 0,0 | 0,0 | 0,0 | 0,1 | 0,4 | 0,0 |
| | févr. | 2,1 | 1,4 | 0,0 | 0,0 | 0,0 | 0,0 | 0,0 | 0,0 | 0,0 | 0,0 | 0,1 | 0,4 | 0,0 |
| | mars | 1,4 | 0,8 | 0,1 | 0,0 | 0,0 | 0,0 | 0,0 | 0,0 | 0,0 | 0,0 | 0,1 | 0,4 | 0,0 |
| | avr. | 1,2 | 0,6 | 0,2 | 0,0 | 0,0 | 0,0 | 0,0 | 0,0 | 0,0 | 0,0 | 0,1 | 0,3 | 0,0 |
| | mai | 1,1 | 0,8 | 0,1 | 0,0 | -0,1 | 0,0 | 0,0 | 0,0 | 0,0 | 0,0 | 0,1 | 0,1 | 0,0 |
| | juin | 2,5 | 2,0 | 0,2 | 0,0 | 0,0 | 0,0 | 0,0 | 0,0 | 0,0 | 0,0 | 0,1 | 0,0 | 0,0 |

Sources : INS, BCEAO

1 : Produits alimentaires et boissons non alcoolisées

2 : Boissons alcoolisées, tabacs et stupéfiants

3 : Habillement

4 : Logement

5 : Ameublement

6 : Santé

7 : Transport

8 : Communication

9 : Loisirs et culture

10 : Enseignement

11 : Restaurants et Hôtels

12 : Autres produits

Tableau 11.1.4.a Indice harmonisé des prix à la consommation – COTE D'IVOIRE (Base 100=2008)

| Fonctions | | | | | | | | | | | | | |
|------------|---------------|-------|-------|-------|-------|-------|-------|-------|------|-------|-------|-------|-------|
| | Indice global | 1 | 2 | 3 | 4 | 5 | 6 | 7 | 8 | 9 | 10 | 11 | 12 |
| 2014 | 112,0 | 119,9 | 103,1 | 115,8 | 109,1 | 116,1 | 99,3 | 104,6 | 84,0 | 105,9 | 133,1 | 120,3 | 108,9 |
| 2015 | 113,4 | 122,4 | 104,6 | 118,8 | 110,7 | 118,2 | 100,5 | 104,2 | 84,1 | 107,6 | 132,6 | 120,9 | 109,9 |
| 2016 | 114,2 | 126,1 | 105,0 | 116,5 | 110,9 | 118,5 | 100,3 | 102,6 | 84,2 | 107,9 | 135,5 | 121,8 | 111,3 |
| 2017 | 115,0 | 126,5 | 106,7 | 119,1 | 112,4 | 121,7 | 100,6 | 101,8 | 81,6 | 108,5 | 137,5 | 123,6 | 113,0 |
| 2016 oct. | 113,1 | 121,5 | 106,7 | 116,3 | 111,3 | 118,9 | 100,6 | 101,7 | 84,1 | 108,5 | 137,5 | 121,8 | 112,8 |
| nov. | 113,6 | 123,7 | 106,4 | 116,5 | 111,1 | 120,4 | 99,0 | 101,6 | 83,9 | 108,5 | 137,1 | 121,2 | 113,1 |
| déc. | 113,7 | 122,6 | 104,8 | 119,1 | 110,8 | 120,5 | 100,2 | 101,8 | 84,0 | 108,6 | 137,1 | 121,8 | 113,8 |
| 2017 janv. | 114,8 | 126,3 | 106,2 | 118,9 | 112,8 | 120,8 | 101,3 | 101,4 | 83,0 | 108,6 | 136,9 | 121,7 | 113,5 |
| févr. | 115,4 | 124,9 | 107,2 | 119,0 | 119,5 | 121,7 | 102,0 | 101,7 | 82,7 | 108,7 | 137,2 | 121,4 | 113,8 |
| mars | 114,7 | 126,3 | 107,1 | 119,8 | 111,6 | 121,6 | 100,9 | 101,5 | 82,6 | 108,6 | 137,4 | 121,5 | 114,1 |
| avr. | 115,6 | 129,5 | 107,4 | 120,3 | 111,6 | 120,9 | 100,5 | 101,5 | 82,6 | 108,4 | 138,1 | 121,9 | 113,4 |
| mai | 116,1 | 131,4 | 107,6 | 119,2 | 111,9 | 119,1 | 100,9 | 102,5 | 82,6 | 109,1 | 137,9 | 122,3 | 113,3 |
| juin | 115,3 | 129,2 | 107,1 | 118,8 | 111,2 | 121,5 | 100,2 | 102,0 | 79,6 | 108,8 | 137,9 | 123,3 | 112,7 |
| juil. | 115,5 | 129,0 | 105,7 | 117,6 | 110,7 | 119,3 | 99,8 | 101,8 | 80,0 | 108,5 | 137,4 | 128,1 | 112,3 |
| août | 114,8 | 127,1 | 107,1 | 118,8 | 110,0 | 123,8 | 101,0 | 101,8 | 81,0 | 107,7 | 137,6 | 123,7 | 112,7 |
| sept. | 114,5 | 125,2 | 106,6 | 118,9 | 111,4 | 118,5 | 102,2 | 101,8 | 81,0 | 108,4 | 137,0 | 124,5 | 112,3 |
| oct. | 114,3 | 123,5 | 106,2 | 118,7 | 112,4 | 123,8 | 99,8 | 101,7 | 81,2 | 108,4 | 137,1 | 124,7 | 112,4 |
| nov. | 114,0 | 122,1 | 106,0 | 118,6 | 112,4 | 124,8 | 99,4 | 101,6 | 81,2 | 108,4 | 137,5 | 124,8 | 112,4 |
| déc. | 114,9 | 124,1 | 106,3 | 120,4 | 112,9 | 125,0 | 99,1 | 101,8 | 81,3 | 108,6 | 137,5 | 125,6 | 113,3 |
| 2018 janv. | 115,0 | 125,1 | 105,9 | 119,8 | 112,7 | 124,9 | 99,5 | 102,0 | 81,3 | 108,8 | 137,5 | 125,0 | 112,7 |
| févr. | 114,7 | 124,1 | 106,6 | 119,3 | 113,8 | 126,2 | 99,1 | 102,0 | 79,2 | 108,5 | 137,5 | 124,8 | 112,6 |
| mars | 115,4 | 127,8 | 106,0 | 119,4 | 113,6 | 121,7 | 99,0 | 102,1 | 79,2 | 108,6 | 137,6 | 124,7 | 112,9 |
| avr. | 115,7 | 127,9 | 105,9 | 119,4 | 113,7 | 125,9 | 99,8 | 102,3 | 79,2 | 108,3 | 137,1 | 124,8 | 113,3 |
| mai | 114,9 | 124,5 | 105,4 | 119,4 | 113,8 | 125,9 | 99,4 | 102,5 | 79,2 | 108,2 | 137,1 | 124,8 | 113,6 |
| juin | 115,8 | 127,6 | 106,0 | 119,4 | 114,6 | 125,4 | 99,0 | 102,5 | 79,2 | 108,2 | 137,1 | 124,9 | 114,0 |

Sources : INS, BCEAO

Tableau 11.1.4.b Variation de l'indice global et contributions des fonctions de l'IHPC – COTE D'IVOIRE

| Fonctions (Points de pourcentage) | | | | | | | | | | | | | |
|-----------------------------------|---------------|------|-----|------|------|-----|------|------|------|-----|-----|-----|------|
| | Variation (%) | 1 | 2 | 3 | 4 | 5 | 6 | 7 | 8 | 9 | 10 | 11 | 12 |
| 2017 juil. | 0,8 | 0,4 | 0,0 | 0,1 | -0,1 | 0,0 | 0,0 | -0,2 | -0,6 | 0,0 | 0,1 | 0,7 | 0,0 |
| août | 1,3 | 1,0 | 0,0 | 0,2 | -0,2 | 0,2 | -0,1 | -0,1 | -0,2 | 0,0 | 0,1 | 0,1 | 0,1 |
| sept. | 1,3 | 0,8 | 0,0 | 0,2 | 0,0 | 0,1 | 0,0 | 0,0 | -0,3 | 0,0 | 0,0 | 0,3 | 0,0 |
| oct. | 1,1 | 0,4 | 0,0 | 0,2 | 0,1 | 0,2 | 0,0 | 0,0 | -0,2 | 0,0 | 0,0 | 0,3 | 0,0 |
| nov. | 0,4 | -0,3 | 0,0 | 0,2 | 0,2 | 0,1 | 0,0 | 0,0 | -0,2 | 0,0 | 0,0 | 0,4 | 0,0 |
| déc. | 1,1 | 0,3 | 0,0 | 0,1 | 0,3 | 0,2 | -0,1 | 0,0 | -0,2 | 0,0 | 0,0 | 0,4 | 0,0 |
| 2018 janv. | 0,2 | -0,2 | 0,0 | 0,1 | 0,0 | 0,1 | -0,1 | 0,1 | -0,1 | 0,0 | 0,0 | 0,4 | 0,0 |
| févr. | -0,6 | -0,1 | 0,0 | 0,0 | -0,6 | 0,2 | -0,1 | 0,0 | -0,3 | 0,0 | 0,0 | 0,4 | -0,1 |
| mars | 0,6 | 0,3 | 0,0 | 0,0 | 0,2 | 0,0 | -0,1 | 0,1 | -0,3 | 0,0 | 0,0 | 0,3 | -0,1 |
| avr. | 0,1 | -0,3 | 0,0 | -0,1 | 0,3 | 0,2 | 0,0 | 0,1 | -0,3 | 0,0 | 0,0 | 0,3 | 0,0 |
| mai | -1,0 | -1,3 | 0,0 | 0,0 | 0,2 | 0,2 | -0,1 | 0,0 | -0,3 | 0,0 | 0,0 | 0,3 | 0,0 |
| juin | 0,4 | -0,3 | 0,0 | 0,1 | 0,4 | 0,1 | -0,1 | 0,1 | 0,0 | 0,0 | 0,0 | 0,2 | 0,1 |

Sources : INS, BCEAO

1 : Produits alimentaires et boissons non alcoolisées

2 : Boissons alcoolisées, tabacs et stupéfiants

3 : Habillement

4 : Logement

5 : Ameublement

6 : Santé

7 : Transport

8 : Communication

9 : Loisirs et culture

10 : Enseignement

11 : Restaurants et Hôtels

12 : Autres produits

Tableau 11.1.5.a Indice harmonisé des prix à la consommation – GUINEE-BISSAU (Base 100=2008)

| | | Fonctions | | | | | | | | | | | | |
|------|-------|---------------|-------|------|-------|-------|-------|-------|-------|------|------|-------|-------|-------|
| | | Indice global | 1 | 2 | 3 | 4 | 5 | 6 | 7 | 8 | 9 | 10 | 11 | 12 |
| 2014 | | 106,3 | 109,4 | 98,9 | 100,9 | 103,9 | 105,3 | 113,3 | 110,1 | 89,8 | 98,0 | 107,9 | 112,3 | 106,1 |
| 2015 | | 107,9 | 112,8 | 97,6 | 98,1 | 109,9 | 105,1 | 108,3 | 114,2 | 82,6 | 94,6 | 111,9 | 110,2 | 107,8 |
| 2016 | | 109,5 | 115,6 | 98,4 | 97,8 | 111,1 | 106,1 | 106,8 | 117,2 | 81,0 | 93,4 | 118,0 | 109,5 | 109,7 |
| 2017 | | 110,7 | 117,6 | 97,9 | 96,9 | 117,7 | 105,8 | 107,1 | 117,5 | 80,7 | 94,4 | 113,6 | 109,3 | 109,9 |
| 2016 | oct. | 110,5 | 118,4 | 97,5 | 97,0 | 111,5 | 108,1 | 107,2 | 117,3 | 80,8 | 94,0 | 114,5 | 109,8 | 109,6 |
| | nov. | 110,7 | 118,0 | 97,5 | 97,0 | 114,5 | 108,1 | 107,0 | 117,9 | 80,8 | 94,0 | 114,5 | 109,8 | 109,6 |
| | déc. | 110,8 | 118,3 | 97,5 | 97,0 | 114,0 | 108,1 | 107,1 | 117,9 | 80,8 | 94,0 | 114,5 | 109,8 | 109,6 |
| 2017 | janv. | 110,5 | 117,9 | 97,6 | 96,8 | 112,4 | 109,1 | 107,5 | 117,8 | 80,7 | 94,7 | 113,0 | 109,0 | 110,1 |
| | févr. | 110,1 | 117,3 | 97,6 | 96,8 | 111,2 | 101,7 | 107,4 | 117,7 | 80,7 | 94,3 | 113,0 | 109,1 | 110,1 |
| | mars | 109,8 | 116,2 | 97,6 | 96,8 | 111,4 | 108,2 | 108,1 | 117,7 | 80,7 | 94,7 | 113,0 | 109,1 | 110,1 |
| | avr. | 109,4 | 115,1 | 97,6 | 98,8 | 111,9 | 100,9 | 108,2 | 117,7 | 80,7 | 94,7 | 113,0 | 109,1 | 110,1 |
| | mai | 109,6 | 116,4 | 98,5 | 96,8 | 109,3 | 105,0 | 108,0 | 117,1 | 80,7 | 94,7 | 113,0 | 109,1 | 110,1 |
| | juin | 111,5 | 119,9 | 98,4 | 96,8 | 117,7 | 105,1 | 107,7 | 117,1 | 80,7 | 94,7 | 113,0 | 109,1 | 110,1 |
| | juil. | 112,7 | 122,2 | 98,7 | 96,8 | 122,5 | 105,1 | 107,6 | 117,1 | 80,7 | 94,7 | 113,0 | 109,1 | 110,1 |
| | août | 112,0 | 119,7 | 98,4 | 96,7 | 127,9 | 104,9 | 105,9 | 117,1 | 80,7 | 93,9 | 114,2 | 108,8 | 109,6 |
| | sept. | 111,8 | 118,8 | 98,1 | 97,0 | 126,8 | 105,1 | 106,5 | 117,3 | 80,8 | 94,0 | 114,5 | 109,5 | 109,6 |
| | oct. | 111,2 | 117,6 | 97,5 | 97,0 | 125,3 | 108,1 | 105,8 | 117,3 | 80,8 | 94,0 | 114,5 | 109,8 | 109,6 |
| | nov. | 110,0 | 115,6 | 97,5 | 97,0 | 117,7 | 108,1 | 106,1 | 117,9 | 80,8 | 93,9 | 114,5 | 109,8 | 109,6 |
| | déc. | 109,4 | 114,0 | 97,5 | 95,1 | 118,5 | 108,1 | 106,0 | 117,9 | 80,8 | 93,9 | 114,5 | 109,8 | 109,6 |
| 2018 | janv. | 110,4 | 115,5 | 97,5 | 97,0 | 124,9 | 105,2 | 105,6 | 117,9 | 80,8 | 93,9 | 114,5 | 109,8 | 109,6 |
| | févr. | 110,2 | 115,5 | 97,5 | 97,0 | 121,9 | 105,2 | 106,0 | 117,9 | 80,8 | 93,9 | 114,5 | 109,8 | 109,6 |
| | mars | 108,7 | 111,6 | 97,5 | 97,0 | 120,5 | 105,2 | 106,6 | 117,9 | 80,8 | 93,9 | 114,5 | 109,8 | 109,6 |
| | avr. | 110,2 | 114,9 | 97,6 | 96,8 | 126,2 | 105,0 | 106,9 | 117,7 | 80,7 | 94,7 | 113,0 | 109,1 | 110,1 |
| | mai | 112,3 | 118,3 | 97,6 | 96,8 | 138,5 | 105,0 | 107,0 | 117,1 | 80,7 | 94,7 | 113,0 | 109,1 | 110,1 |
| | juin | 111,3 | 118,9 | 97,5 | 96,8 | 121,2 | 105,0 | 106,1 | 117,1 | 80,7 | 94,7 | 113,0 | 109,1 | 110,1 |

Sources : INS, BCEAO

Tableau 11.1.5.b Variation de l'indice global et contributions des fonctions de l'IHPC – GUINEE-BISSAU

| | | Fonctions (Points de pourcentage) | | | | | | | | | | | | |
|------|-------|-----------------------------------|------|-----|------|-----|------|-----|-----|-----|-----|-----|-----|-----|
| | | Variation (%) | 1 | 2 | 3 | 4 | 5 | 6 | 7 | 8 | 9 | 10 | 11 | 12 |
| 2017 | juil. | 2,5 | 1,7 | 0,0 | 0,0 | 0,7 | -0,2 | 0,0 | 0,0 | 0,0 | 0,0 | 0,0 | 0,0 | 0,0 |
| | août | 1,3 | 0,2 | 0,0 | 0,0 | 1,2 | -0,2 | 0,0 | 0,0 | 0,0 | 0,0 | 0,0 | 0,0 | 0,0 |
| | sept. | 1,7 | 0,3 | 0,0 | 0,0 | 1,4 | -0,2 | 0,0 | 0,0 | 0,0 | 0,0 | 0,0 | 0,0 | 0,0 |
| | oct. | 0,6 | -0,3 | 0,0 | 0,0 | 0,9 | 0,0 | 0,0 | 0,0 | 0,0 | 0,0 | 0,0 | 0,0 | 0,0 |
| | nov. | -0,6 | -0,8 | 0,0 | 0,0 | 0,2 | 0,0 | 0,0 | 0,0 | 0,0 | 0,0 | 0,0 | 0,0 | 0,0 |
| | déc. | -1,2 | -1,4 | 0,0 | -0,2 | 0,3 | 0,0 | 0,0 | 0,0 | 0,0 | 0,0 | 0,0 | 0,0 | 0,0 |
| 2018 | janv. | -0,1 | -0,8 | 0,0 | 0,0 | 0,8 | -0,2 | 0,0 | 0,0 | 0,0 | 0,0 | 0,0 | 0,0 | 0,0 |
| | févr. | 0,1 | -0,6 | 0,0 | 0,0 | 0,7 | 0,2 | 0,0 | 0,0 | 0,0 | 0,0 | 0,0 | 0,0 | 0,0 |
| | mars | -1,0 | -1,5 | 0,0 | 0,0 | 0,6 | -0,2 | 0,0 | 0,0 | 0,0 | 0,0 | 0,0 | 0,0 | 0,0 |
| | avr. | 0,8 | -0,1 | 0,0 | -0,2 | 0,9 | 0,2 | 0,0 | 0,0 | 0,0 | 0,0 | 0,0 | 0,0 | 0,0 |
| | mai | 2,5 | 0,6 | 0,0 | 0,0 | 1,9 | 0,0 | 0,0 | 0,0 | 0,0 | 0,0 | 0,0 | 0,0 | 0,0 |
| | juin | -0,1 | -0,3 | 0,0 | 0,0 | 0,2 | 0,0 | 0,0 | 0,0 | 0,0 | 0,0 | 0,0 | 0,0 | 0,0 |

Sources : INS, BCEAO

1 : Produits alimentaires et boissons non alcoolisées

2 : Boissons alcoolisées, tabacs et stupéfiants

3 : Habillement

4 : Logement

5 : Ameublement 6 : Santé

7 : Transport

8 : Communication

9 : Loisirs et culture

10 : Enseignement

11 : Restaurants et Hôtels

12 : Autres produits

Tableau 11.1.6.a Indice harmonisé des prix à la consommation – MALI (Base 100=2008)

| | | Fonctions | | | | | | | | | | | | |
|------|-------|---------------|-------|-------|-------|-------|-------|-------|-------|------|------|-------|-------|-------|
| | | Indice global | 1 | 2 | 3 | 4 | 5 | 6 | 7 | 8 | 9 | 10 | 11 | 12 |
| 2014 | | 112,7 | 117,5 | 127,7 | 108,0 | 111,0 | 108,0 | 100,8 | 114,8 | 96,1 | 97,2 | 107,0 | 108,5 | 107,1 |
| 2015 | | 114,3 | 121,1 | 136,1 | 108,3 | 112,9 | 108,6 | 102,7 | 112,7 | 94,5 | 96,6 | 107,1 | 108,7 | 107,0 |
| 2016 | | 112,2 | 117,2 | 136,5 | 108,8 | 114,9 | 110,7 | 100,1 | 107,3 | 94,8 | 96,2 | 107,3 | 108,7 | 109,1 |
| 2017 | | 114,2 | 120,2 | 135,0 | 107,0 | 114,2 | 131,8 | 99,9 | 108,0 | 88,6 | 94,5 | 112,1 | 115,5 | 111,9 |
| 2016 | oct. | 113,4 | 119,9 | 137,0 | 108,9 | 116,2 | 110,8 | 99,9 | 106,4 | 92,6 | 95,9 | 107,4 | 108,7 | 109,3 |
| | nov. | 113,1 | 118,0 | 137,3 | 108,9 | 117,3 | 110,6 | 100,1 | 107,0 | 99,3 | 95,9 | 107,3 | 108,7 | 109,4 |
| | déc. | 113,5 | 118,3 | 137,2 | 109,2 | 117,5 | 110,7 | 100,4 | 108,9 | 99,3 | 95,9 | 107,4 | 108,7 | 109,4 |
| 2017 | janv. | 112,3 | 117,4 | 136,8 | 106,9 | 112,9 | 111,7 | 99,6 | 108,1 | 93,4 | 95,9 | 112,1 | 115,5 | 112,1 |
| | févr. | 111,3 | 115,2 | 136,8 | 106,9 | 114,4 | 111,7 | 99,6 | 108,0 | 90,6 | 95,6 | 112,1 | 115,4 | 112,1 |
| | mars | 111,6 | 114,8 | 137,6 | 107,0 | 114,0 | 111,8 | 100,3 | 108,2 | 98,6 | 96,0 | 112,1 | 115,4 | 112,2 |
| | avr. | 111,9 | 116,2 | 136,7 | 107,0 | 113,6 | 112,6 | 99,9 | 107,9 | 94,3 | 95,6 | 112,1 | 115,5 | 112,2 |
| | mai | 113,7 | 118,2 | 136,8 | 106,9 | 113,4 | 141,8 | 99,8 | 107,9 | 89,9 | 93,9 | 112,1 | 115,5 | 112,3 |
| | juin | 114,9 | 120,7 | 136,6 | 107,1 | 115,1 | 141,8 | 99,6 | 107,9 | 86,6 | 93,9 | 112,1 | 115,5 | 112,3 |
| | juil. | 116,2 | 123,8 | 133,0 | 107,1 | 115,2 | 141,7 | 99,6 | 107,4 | 88,2 | 93,9 | 112,2 | 115,5 | 112,3 |
| | août | 115,7 | 122,9 | 132,9 | 107,1 | 115,4 | 141,8 | 99,7 | 107,4 | 84,5 | 93,9 | 112,2 | 115,5 | 112,3 |
| | sept. | 117,0 | 124,9 | 133,1 | 107,0 | 112,9 | 141,7 | 100,6 | 107,7 | 98,6 | 93,8 | 112,1 | 115,5 | 111,3 |
| | oct. | 116,3 | 124,3 | 132,9 | 107,0 | 114,5 | 141,7 | 99,8 | 108,5 | 85,1 | 93,8 | 112,1 | 115,5 | 111,3 |
| | nov. | 114,8 | 122,9 | 133,1 | 106,9 | 114,3 | 141,7 | 99,9 | 108,3 | 69,4 | 93,8 | 112,1 | 115,5 | 111,3 |
| | déc. | 114,7 | 120,9 | 133,2 | 107,1 | 114,2 | 141,7 | 100,2 | 108,5 | 84,0 | 93,8 | 112,1 | 115,5 | 111,3 |
| 2018 | janv. | 114,3 | 118,6 | 133,5 | 107,4 | 116,6 | 144,6 | 101,2 | 109,2 | 83,5 | 94,3 | 112,2 | 116,4 | 113,5 |
| | févr. | 114,0 | 118,1 | 133,7 | 107,4 | 116,6 | 144,1 | 102,2 | 109,0 | 84,5 | 94,2 | 112,0 | 116,4 | 112,6 |
| | mars | 114,2 | 118,4 | 133,6 | 107,6 | 116,6 | 145,1 | 102,4 | 108,5 | 85,4 | 94,3 | 112,0 | 117,4 | 112,6 |
| | avr. | 115,4 | 121,0 | 133,3 | 107,6 | 116,4 | 145,1 | 102,5 | 108,5 | 85,9 | 94,3 | 112,0 | 117,4 | 112,6 |
| | mai | 116,9 | 124,7 | 133,4 | 107,7 | 116,8 | 137,8 | 101,8 | 109,1 | 84,2 | 95,4 | 112,0 | 117,3 | 113,0 |
| | juin | 117,0 | 124,8 | 133,0 | 108,0 | 117,2 | 140,9 | 101,8 | 109,5 | 82,2 | 95,4 | 112,1 | 117,3 | 113,0 |

Sources : INS, BCEAO

Tableau 11.1.6.b Variation de l'indice global et contributions des fonctions de l'IHPC – MALI

| | | Fonctions (Points de pourcentage) | | | | | | | | | | | | |
|------|-------|-----------------------------------|-----|-----|------|------|------|-----|-----|------|-----|-----|-----|-----|
| | | Variation (%) | 1 | 2 | 3 | 4 | 5 | 6 | 7 | 8 | 9 | 10 | 11 | 12 |
| 2017 | juil. | 2,7 | 1,4 | 0,0 | -0,2 | -0,1 | 1,1 | 0,0 | 0,1 | 0,1 | 0,0 | 0,1 | 0,1 | 0,1 |
| | août | 2,2 | 1,4 | 0,0 | -0,2 | 0,0 | 1,1 | 0,0 | 0,1 | -0,6 | 0,0 | 0,1 | 0,1 | 0,1 |
| | sept. | 2,7 | 1,4 | 0,0 | -0,2 | -0,3 | 1,1 | 0,0 | 0,1 | 0,4 | 0,0 | 0,1 | 0,1 | 0,1 |
| | oct. | 2,6 | 1,7 | 0,0 | -0,2 | -0,2 | 1,1 | 0,0 | 0,2 | -0,4 | 0,0 | 0,1 | 0,1 | 0,1 |
| | nov. | 1,5 | 1,9 | 0,0 | -0,2 | -0,3 | 1,1 | 0,0 | 0,1 | -1,6 | 0,0 | 0,1 | 0,1 | 0,1 |
| | déc. | 1,1 | 1,0 | 0,0 | -0,2 | -0,3 | 1,1 | 0,0 | 0,0 | -0,8 | 0,0 | 0,1 | 0,1 | 0,1 |
| 2018 | janv. | 1,8 | 0,5 | 0,0 | 0,0 | 0,4 | 1,1 | 0,0 | 0,1 | -0,6 | 0,0 | 0,0 | 0,0 | 0,0 |
| | févr. | 2,4 | 1,1 | 0,0 | 0,0 | 0,2 | 1,1 | 0,1 | 0,1 | -0,4 | 0,0 | 0,0 | 0,0 | 0,0 |
| | mars | 2,4 | 1,4 | 0,0 | 0,1 | 0,3 | 1,1 | 0,1 | 0,0 | -0,7 | 0,0 | 0,0 | 0,0 | 0,0 |
| | avr. | 3,1 | 1,9 | 0,0 | 0,1 | 0,3 | 1,1 | 0,1 | 0,1 | -0,5 | 0,0 | 0,0 | 0,0 | 0,0 |
| | mai | 2,9 | 2,5 | 0,0 | 0,1 | 0,3 | -0,1 | 0,1 | 0,1 | -0,3 | 0,0 | 0,0 | 0,0 | 0,0 |
| | juin | 1,9 | 1,5 | 0,0 | 0,1 | 0,2 | 0,0 | 0,1 | 0,2 | -0,3 | 0,0 | 0,0 | 0,0 | 0,0 |

Sources : INS, BCEAO

1 : Produits alimentaires et boissons non alcoolisées

2 : Boissons alcoolisées, tabacs et stupéfiants

3 : Habillement

4 : Logement

5 : Ameublement

6 : Santé

7 : Transport

8 : Communication

9 : Loisirs et culture

10 : Enseignement

11 : Restaurants et Hôtels

12 : Autres produits

Tableau 11.1.7.a Indice harmonisé des prix à la consommation – NIGER (Base 100=2008)

| | | Fonctions | | | | | | | | | | | | |
|------|-------|---------------|-------|-------|-------|-------|-------|-------|-------|------|-------|-------|-------|-------|
| | | Indice global | 1 | 2 | 3 | 4 | 5 | 6 | 7 | 8 | 9 | 10 | 11 | 12 |
| 2014 | | 106,3 | 121,8 | 97,4 | 102,7 | 103,6 | 102,0 | 104,5 | 94,8 | 54,4 | 105,5 | 103,8 | 102,2 | 99,0 |
| 2015 | | 107,3 | 122,4 | 98,2 | 104,1 | 106,1 | 103,9 | 107,2 | 94,8 | 52,3 | 106,9 | 107,1 | 106,8 | 99,5 |
| 2016 | | 107,5 | 120,9 | 100,4 | 105,0 | 108,6 | 104,5 | 108,0 | 96,7 | 53,2 | 112,6 | 109,1 | 107,1 | 97,4 |
| 2017 | | 110,1 | 121,8 | 107,1 | 107,4 | 115,4 | 103,8 | 111,8 | 96,3 | 58,8 | 114,6 | 110,4 | 117,8 | 97,6 |
| 2016 | oct. | 108,7 | 123,8 | 101,1 | 105,5 | 109,0 | 104,5 | 109,2 | 95,7 | 53,2 | 114,1 | 109,7 | 107,1 | 97,2 |
| | nov. | 107,4 | 120,7 | 103,8 | 105,6 | 108,9 | 103,9 | 109,1 | 95,4 | 53,2 | 114,0 | 109,7 | 107,1 | 97,2 |
| | déc. | 106,5 | 118,7 | 103,4 | 104,7 | 109,1 | 104,0 | 107,5 | 95,4 | 53,2 | 112,9 | 109,7 | 107,1 | 97,2 |
| 2017 | janv. | 108,2 | 118,1 | 109,1 | 106,6 | 114,6 | 104,0 | 110,2 | 94,9 | 58,8 | 113,8 | 110,0 | 117,8 | 96,8 |
| | févr. | 107,7 | 116,7 | 103,3 | 107,6 | 114,6 | 104,3 | 111,2 | 94,9 | 58,8 | 114,1 | 110,0 | 117,8 | 97,6 |
| | mars | 107,1 | 115,2 | 103,2 | 107,4 | 114,5 | 104,1 | 111,2 | 94,9 | 58,8 | 114,5 | 110,0 | 117,8 | 97,6 |
| | avr. | 107,8 | 116,9 | 103,8 | 107,5 | 114,4 | 103,9 | 111,5 | 95,0 | 58,8 | 114,6 | 110,0 | 117,8 | 97,7 |
| | mai | 108,0 | 117,4 | 103,9 | 107,4 | 114,1 | 103,6 | 110,4 | 94,9 | 58,8 | 114,5 | 110,0 | 117,8 | 97,7 |
| | juin | 112,3 | 128,2 | 104,3 | 107,5 | 114,4 | 103,5 | 111,7 | 94,9 | 58,8 | 114,5 | 110,0 | 117,8 | 97,7 |
| | juil. | 111,0 | 125,0 | 104,0 | 107,3 | 114,4 | 103,5 | 110,6 | 94,9 | 58,8 | 114,9 | 110,0 | 117,8 | 97,7 |
| | août | 110,9 | 124,2 | 104,5 | 107,4 | 116,8 | 103,5 | 110,5 | 94,9 | 58,8 | 114,8 | 110,0 | 117,8 | 97,7 |
| | sept. | 111,8 | 126,2 | 104,6 | 107,6 | 116,8 | 103,8 | 111,6 | 94,9 | 58,8 | 114,8 | 110,0 | 117,8 | 97,7 |
| | oct. | 112,4 | 125,7 | 110,8 | 107,6 | 116,6 | 103,9 | 114,0 | 100,7 | 58,8 | 114,9 | 111,7 | 117,9 | 97,8 |
| | nov. | 112,1 | 124,6 | 113,7 | 107,5 | 116,8 | 103,8 | 114,3 | 100,6 | 58,8 | 114,9 | 111,7 | 117,9 | 97,8 |
| | déc. | 111,6 | 123,4 | 119,4 | 107,5 | 116,9 | 103,8 | 114,1 | 100,6 | 58,8 | 114,3 | 111,7 | 117,9 | 97,6 |
| 2018 | janv. | 116,1 | 126,6 | 113,6 | 113,6 | 124,7 | 102,3 | 113,7 | 104,0 | 64,0 | 116,4 | 113,3 | 124,7 | 115,9 |
| | févr. | 114,1 | 121,4 | 111,8 | 114,2 | 124,7 | 102,4 | 118,3 | 104,1 | 64,0 | 114,5 | 113,3 | 124,8 | 115,2 |
| | mars | 113,6 | 120,0 | 111,8 | 114,3 | 124,8 | 102,5 | 119,0 | 104,1 | 64,0 | 114,8 | 113,3 | 124,8 | 114,5 |
| | avr. | 113,6 | 120,0 | 111,8 | 114,4 | 124,7 | 102,4 | 118,6 | 104,1 | 64,0 | 114,8 | 113,3 | 124,8 | 114,4 |
| | mai | 114,1 | 121,5 | 106,2 | 114,1 | 124,6 | 102,3 | 118,5 | 104,1 | 64,0 | 114,7 | 113,3 | 124,8 | 114,5 |
| | juin | 116,2 | 126,8 | 105,9 | 114,1 | 124,8 | 102,4 | 119,9 | 104,1 | 64,0 | 114,7 | 113,3 | 124,8 | 114,5 |

Sources : INS, BCEAO

Tableau 11.1.7.b Variation de l'indice global et contributions des fonctions de l'IHPC – NIGER

| | | Fonctions (Points de pourcentage) | | | | | | | | | | | | |
|------|-------|-----------------------------------|------|-----|-----|-----|------|-----|------|-----|-----|-----|-----|-----|
| | | Variation (%) | 1 | 2 | 3 | 4 | 5 | 6 | 7 | 8 | 9 | 10 | 11 | 12 |
| 2017 | juil. | 1,9 | 0,3 | 0,0 | 0,2 | 0,6 | 0,0 | 0,0 | -0,3 | 0,6 | 0,0 | 0,0 | 0,7 | 0,0 |
| | août | 1,8 | -0,1 | 0,0 | 0,2 | 0,8 | 0,0 | 0,0 | -0,2 | 0,6 | 0,0 | 0,0 | 0,7 | 0,0 |
| | sept. | 2,4 | 0,4 | 0,0 | 0,2 | 0,8 | 0,0 | 0,1 | -0,2 | 0,6 | 0,0 | 0,0 | 0,7 | 0,0 |
| | oct. | 3,5 | 0,6 | 0,1 | 0,2 | 0,7 | 0,0 | 0,1 | 0,7 | 0,6 | 0,0 | 0,0 | 0,8 | 0,0 |
| | nov. | 4,3 | 1,3 | 0,1 | 0,2 | 0,7 | 0,0 | 0,1 | 0,7 | 0,6 | 0,0 | 0,0 | 0,8 | 0,0 |
| | déc. | 4,8 | 1,6 | 0,1 | 0,3 | 0,7 | 0,0 | 0,1 | 0,7 | 0,6 | 0,0 | 0,0 | 0,8 | 0,0 |
| 2018 | janv. | 7,3 | 2,9 | 0,0 | 0,6 | 0,9 | -0,1 | 0,1 | 1,2 | 0,5 | 0,0 | 0,1 | 0,4 | 0,7 |
| | févr. | 5,9 | 1,6 | 0,1 | 0,6 | 0,9 | -0,1 | 0,1 | 1,3 | 0,5 | 0,0 | 0,1 | 0,4 | 0,6 |
| | mars | 6,0 | 1,7 | 0,1 | 0,6 | 0,9 | -0,1 | 0,1 | 1,3 | 0,5 | 0,0 | 0,1 | 0,4 | 0,6 |
| | avr. | 5,4 | 1,1 | 0,1 | 0,6 | 0,9 | -0,1 | 0,1 | 1,2 | 0,5 | 0,0 | 0,1 | 0,4 | 0,6 |
| | mai | 5,7 | 1,4 | 0,0 | 0,6 | 0,9 | -0,1 | 0,1 | 1,3 | 0,5 | 0,0 | 0,1 | 0,4 | 0,6 |
| | juin | 3,5 | -0,4 | 0,0 | 0,6 | 0,9 | 0,0 | 0,1 | 1,3 | 0,5 | 0,0 | 0,1 | 0,4 | 0,6 |

Sources : INS, BCEAO

1 : Produits alimentaires et boissons non alcoolisées

2 : Boissons alcoolisées, tabacs et stupéfiants

3 : Habillement

4 : Logement

5 : Ameublement

6 : Santé

7 : Transport

8 : Communication

9 : Loisirs et culture

10 : Enseignement

11 : Restaurants et Hôtels

12 : Autres produits

Tableau 11.1.8.a Indice harmonisé des prix à la consommation – SENEGAL (Base 100=2008)

| | | Fonctions | | | | | | | | | | | | |
|------|-------|---------------|-------|-------|------|-------|-------|-------|-------|------|-------|-------|-------|------|
| | | Indice global | 1 | 2 | 3 | 4 | 5 | 6 | 7 | 8 | 9 | 10 | 11 | 12 |
| 2014 | | 103,4 | 109,3 | 112,1 | 96,2 | 100,1 | 101,8 | 108,5 | 105,9 | 77,4 | 98,1 | 111,1 | 112,4 | 98,8 |
| 2015 | | 103,5 | 111,3 | 111,5 | 96,2 | 97,4 | 101,7 | 108,9 | 103,7 | 77,3 | 100,0 | 111,6 | 112,3 | 97,7 |
| 2016 | | 104,4 | 115,0 | 111,4 | 96,0 | 95,6 | 101,8 | 109,5 | 102,2 | 77,9 | 101,2 | 112,5 | 112,0 | 96,3 |
| 2017 | | 105,7 | 119,3 | 111,2 | 96,6 | 94,3 | 101,9 | 109,7 | 102,2 | 76,3 | 102,5 | 113,7 | 113,4 | 96,4 |
| 2016 | oct. | 107,1 | 123,2 | 111,6 | 96,6 | 95,5 | 101,8 | 109,1 | 102,1 | 77,2 | 101,3 | 113,5 | 112,0 | 96,5 |
| | nov. | 106,2 | 120,7 | 111,4 | 96,6 | 95,5 | 101,8 | 109,5 | 102,1 | 74,4 | 101,2 | 113,5 | 112,0 | 96,5 |
| | déc. | 106,9 | 122,5 | 111,2 | 96,2 | 95,6 | 101,8 | 109,7 | 102,1 | 77,4 | 101,2 | 113,5 | 112,0 | 96,6 |
| 2017 | janv. | 105,7 | 118,5 | 111,0 | 96,5 | 95,8 | 101,8 | 109,4 | 102,1 | 79,4 | 101,0 | 113,5 | 112,0 | 96,6 |
| | févr. | 105,6 | 118,9 | 110,8 | 96,5 | 94,0 | 101,8 | 109,2 | 102,2 | 79,6 | 101,1 | 113,5 | 112,0 | 96,6 |
| | mars | 105,4 | 118,6 | 110,9 | 96,0 | 94,0 | 101,8 | 110,2 | 102,1 | 78,4 | 101,0 | 113,5 | 112,1 | 96,7 |
| | avr. | 104,4 | 115,8 | 111,1 | 96,6 | 94,1 | 101,8 | 109,0 | 102,2 | 76,3 | 101,0 | 113,5 | 112,1 | 96,6 |
| | mai | 103,7 | 113,6 | 111,0 | 96,5 | 94,1 | 101,8 | 108,9 | 102,0 | 77,6 | 101,0 | 113,5 | 112,6 | 96,4 |
| | juin | 104,0 | 114,5 | 111,2 | 96,8 | 94,1 | 101,8 | 109,3 | 102,0 | 76,6 | 100,9 | 113,5 | 112,6 | 96,4 |
| | juil. | 105,6 | 118,3 | 111,1 | 96,6 | 94,3 | 101,8 | 109,4 | 102,2 | 76,4 | 103,8 | 113,5 | 114,5 | 96,0 |
| | août | 107,2 | 123,9 | 111,3 | 96,7 | 94,3 | 102,0 | 110,0 | 102,3 | 72,7 | 103,9 | 113,5 | 114,5 | 96,2 |
| | sept. | 107,3 | 123,7 | 111,1 | 96,7 | 94,2 | 101,9 | 110,1 | 102,1 | 75,2 | 103,9 | 113,5 | 114,5 | 96,3 |
| | oct. | 107,5 | 124,1 | 111,4 | 96,8 | 94,2 | 101,9 | 109,7 | 102,1 | 76,7 | 104,0 | 114,2 | 114,5 | 96,3 |
| | nov. | 106,4 | 120,9 | 111,8 | 96,9 | 94,2 | 102,0 | 110,1 | 102,1 | 74,0 | 104,0 | 114,2 | 114,5 | 96,2 |
| | déc. | 106,2 | 120,5 | 111,3 | 96,7 | 94,2 | 101,9 | 110,7 | 102,7 | 72,2 | 104,0 | 114,2 | 114,7 | 96,4 |
| 2018 | janv. | 106,1 | 120,0 | 111,4 | 96,8 | 94,2 | 102,0 | 110,6 | 102,5 | 73,6 | 104,0 | 114,2 | 114,7 | 96,5 |
| | févr. | 107,2 | 123,7 | 111,9 | 96,1 | 94,2 | 102,0 | 110,3 | 102,3 | 72,7 | 104,0 | 114,2 | 114,5 | 96,7 |
| | mars | 105,5 | 118,5 | 111,9 | 96,1 | 94,2 | 102,0 | 109,9 | 102,4 | 73,6 | 104,3 | 114,2 | 114,5 | 96,4 |
| | avr. | 105,5 | 119,0 | 111,6 | 95,9 | 94,4 | 101,7 | 110,0 | 102,6 | 70,5 | 104,3 | 114,2 | 114,5 | 96,5 |
| | mai | 104,2 | 114,9 | 111,9 | 96,0 | 94,5 | 101,7 | 109,6 | 102,6 | 71,0 | 104,3 | 114,2 | 114,4 | 96,5 |
| | juin | 103,1 | 111,7 | 112,1 | 96,0 | 94,9 | 101,7 | 109,9 | 102,4 | 69,8 | 104,2 | 114,2 | 114,4 | 96,5 |

Sources : INS, BCEAO

Tableau 11.1.8.b Variation de l'indice global et contributions des fonctions de l'IHPC – SENEGAL

| | | Fonctions (Points de pourcentage) | | | | | | | | | | | | |
|------|-------|-----------------------------------|------|-----|------|------|-----|-----|-----|------|-----|-----|-----|-----|
| | | Variation (%) | 1 | 2 | 3 | 4 | 5 | 6 | 7 | 8 | 9 | 10 | 11 | 12 |
| 2017 | juil. | 2,0 | 1,8 | 0,0 | 0,0 | -0,2 | 0,0 | 0,0 | 0,0 | -0,2 | 0,1 | 0,0 | 0,1 | 0,0 |
| | août | 1,9 | 1,8 | 0,0 | 0,0 | -0,2 | 0,0 | 0,0 | 0,0 | -0,3 | 0,1 | 0,0 | 0,1 | 0,0 |
| | sept. | 0,6 | 0,5 | 0,0 | 0,0 | -0,2 | 0,0 | 0,0 | 0,0 | -0,2 | 0,1 | 0,0 | 0,1 | 0,0 |
| | oct. | 0,4 | 0,2 | 0,0 | 0,0 | -0,2 | 0,0 | 0,0 | 0,0 | 0,0 | 0,1 | 0,0 | 0,1 | 0,0 |
| | nov. | 0,2 | 0,1 | 0,0 | 0,0 | -0,2 | 0,0 | 0,0 | 0,0 | 0,0 | 0,2 | 0,0 | 0,1 | 0,0 |
| | déc. | -0,7 | -0,5 | 0,0 | 0,1 | -0,2 | 0,0 | 0,0 | 0,0 | -0,4 | 0,2 | 0,0 | 0,1 | 0,0 |
| 2018 | janv. | 0,4 | 0,4 | 0,0 | 0,0 | -0,3 | 0,0 | 0,0 | 0,0 | -0,4 | 0,2 | 0,0 | 0,1 | 0,0 |
| | févr. | 1,5 | 1,3 | 0,0 | 0,0 | 0,0 | 0,0 | 0,0 | 0,0 | -0,5 | 0,2 | 0,0 | 0,1 | 0,0 |
| | mars | 0,1 | 0,0 | 0,0 | 0,0 | 0,0 | 0,0 | 0,0 | 0,0 | -0,3 | 0,2 | 0,0 | 0,1 | 0,0 |
| | avr. | 1,1 | 0,9 | 0,0 | -0,1 | 0,0 | 0,0 | 0,0 | 0,0 | -0,4 | 0,2 | 0,0 | 0,1 | 0,0 |
| | mai | 0,5 | 0,4 | 0,0 | -0,1 | 0,1 | 0,0 | 0,0 | 0,0 | -0,5 | 0,2 | 0,0 | 0,1 | 0,0 |
| | juin | -0,8 | -0,8 | 0,0 | -0,1 | 0,1 | 0,0 | 0,0 | 0,0 | -0,5 | 0,2 | 0,0 | 0,1 | 0,0 |

Sources : INS, BCEAO

1 : Produits alimentaires et boissons non alcoolisées

2 : Boissons alcoolisées, tabacs et stupéfiants

3 : Habillement

4 : Logement

5 : Ameublement

6 : Santé

7 : Transport

8 : Communication

9 : Loisirs et culture

10 : Enseignement

11 : Restaurants et Hôtels

12 : Autres produits

Tableau 11.1.9.a Indice harmonisé des prix à la consommation – TOGO (Base 100=2008)

| | | Fonctions | | | | | | | | | | | | |
|------|-------|---------------|-------|-------|-------|-------|-------|-------|-------|-------|------|-------|-------|-------|
| | | Indice global | 1 | 2 | 3 | 4 | 5 | 6 | 7 | 8 | 9 | 10 | 11 | 12 |
| 2014 | | 114,0 | 109,8 | 110,1 | 104,7 | 121,0 | 111,9 | 102,3 | 123,2 | 100,5 | 99,3 | 114,5 | 123,9 | 118,0 |
| 2015 | | 116,1 | 116,3 | 111,2 | 105,8 | 122,4 | 112,7 | 103,3 | 119,9 | 100,4 | 98,8 | 116,3 | 125,0 | 119,3 |
| 2016 | | 117,1 | 120,0 | 113,3 | 108,9 | 122,9 | 113,4 | 102,9 | 113,2 | 98,2 | 99,0 | 116,7 | 127,9 | 120,5 |
| 2017 | | 116,2 | 115,0 | 110,0 | 109,8 | 123,6 | 114,5 | 103,8 | 114,6 | 96,6 | 97,6 | 118,2 | 129,3 | 121,6 |
| 2016 | juil. | 119,5 | 129,2 | 114,1 | 109,6 | 121,2 | 113,3 | 103,1 | 111,9 | 97,0 | 99,2 | 116,7 | 128,6 | 120,8 |
| | août | 115,5 | 116,1 | 113,8 | 109,5 | 120,6 | 113,4 | 101,6 | 111,3 | 97,0 | 99,2 | 116,7 | 128,6 | 119,9 |
| | sept. | 115,1 | 113,8 | 112,9 | 109,5 | 121,2 | 113,7 | 103,0 | 111,2 | 96,9 | 99,2 | 116,7 | 129,2 | 120,5 |
| | oct. | 114,4 | 111,3 | 112,5 | 109,5 | 122,4 | 113,7 | 103,2 | 111,1 | 97,1 | 99,2 | 116,7 | 129,2 | 119,7 |
| | nov. | 116,1 | 116,8 | 112,1 | 109,9 | 123,1 | 113,7 | 102,3 | 111,1 | 97,3 | 99,0 | 116,7 | 129,0 | 121,4 |
| | déc. | 116,9 | 116,6 | 112,4 | 110,2 | 131,2 | 114,1 | 102,9 | 111,1 | 96,9 | 99,0 | 116,7 | 129,0 | 120,7 |
| 2017 | janv. | 116,0 | 116,3 | 111,7 | 109,6 | 122,6 | 114,8 | 104,7 | 111,5 | 96,7 | 98,4 | 117,7 | 128,7 | 121,8 |
| | févr. | 116,5 | 113,5 | 110,8 | 109,6 | 131,8 | 114,6 | 104,5 | 113,3 | 96,8 | 98,4 | 117,7 | 129,2 | 121,1 |
| | mars | 115,6 | 112,9 | 110,2 | 109,6 | 122,4 | 114,3 | 103,4 | 115,5 | 96,7 | 98,4 | 117,8 | 129,2 | 121,6 |
| | avr. | 116,7 | 116,9 | 113,4 | 109,6 | 123,0 | 114,4 | 103,7 | 115,5 | 96,4 | 97,2 | 117,8 | 129,4 | 121,0 |
| | mai | 118,0 | 120,8 | 109,5 | 109,6 | 124,2 | 114,4 | 106,6 | 115,5 | 96,5 | 97,2 | 117,8 | 129,4 | 120,8 |
| | juin | 117,8 | 121,2 | 109,1 | 109,8 | 122,3 | 114,5 | 102,7 | 115,5 | 96,5 | 97,2 | 117,8 | 129,4 | 121,2 |
| | juil. | 116,4 | 116,9 | 109,3 | 109,8 | 120,5 | 114,8 | 103,7 | 115,4 | 96,4 | 97,3 | 117,9 | 129,4 | 120,8 |
| | août | 116,6 | 116,6 | 108,3 | 109,8 | 122,2 | 114,4 | 103,7 | 115,3 | 96,7 | 97,3 | 117,9 | 129,4 | 122,0 |
| | sept. | 115,6 | 113,0 | 110,1 | 109,9 | 123,2 | 114,4 | 102,2 | 115,2 | 96,7 | 97,5 | 117,9 | 129,4 | 122,1 |
| | oct. | 114,7 | 109,8 | 109,1 | 109,9 | 123,9 | 114,3 | 103,0 | 114,2 | 96,7 | 97,5 | 119,3 | 129,4 | 121,9 |
| | nov. | 115,1 | 111,1 | 108,8 | 109,9 | 123,1 | 114,5 | 105,0 | 114,2 | 96,7 | 97,6 | 119,3 | 129,4 | 122,3 |
| | déc. | 115,1 | 110,7 | 109,4 | 110,3 | 124,5 | 114,4 | 102,9 | 114,3 | 96,5 | 97,6 | 119,3 | 129,4 | 123,1 |
| 2018 | janv. | 115,9 | 113,0 | 110,7 | 108,4 | 123,2 | 114,1 | 101,7 | 114,9 | 96,9 | 98,3 | 119,1 | 132,0 | 122,7 |
| | févr. | 116,0 | 113,3 | 110,6 | 108,4 | 122,3 | 113,9 | 103,7 | 114,9 | 96,9 | 98,3 | 119,1 | 132,0 | 122,3 |
| | mars | 116,8 | 114,8 | 110,8 | 108,5 | 126,7 | 114,4 | 102,1 | 114,6 | 96,9 | 98,3 | 119,1 | 132,0 | 121,8 |
| | avr. | 117,4 | 119,4 | 107,8 | 108,4 | 121,1 | 114,3 | 101,7 | 114,5 | 96,9 | 98,3 | 119,1 | 132,0 | 122,2 |
| | mai | 117,7 | 119,8 | 110,7 | 108,4 | 121,9 | 114,4 | 102,0 | 114,5 | 96,9 | 98,4 | 119,0 | 132,0 | 122,9 |
| | juin | 117,7 | 119,6 | 109,8 | 108,3 | 121,9 | 115,2 | 103,3 | 114,4 | 96,7 | 99,9 | 119,1 | 132,0 | 123,0 |

Sources : INS, BCEAO

Tableau 11.1.9.b Variation de l'indice global et contributions des fonctions de l'IHPC – TOGO

| | | Fonctions (Points de pourcentage) | | | | | | | | | | | | |
|------|-------|-----------------------------------|------|-----|------|------|-----|------|------|-----|-----|-----|-----|-----|
| | | Variation (%) | 1 | 2 | 3 | 4 | 5 | 6 | 7 | 8 | 9 | 10 | 11 | 12 |
| 2017 | juil. | -2,6 | -2,7 | 0,0 | 0,0 | -0,1 | 0,0 | 0,0 | 0,4 | 0,0 | 0,0 | 0,0 | 0,1 | 0,0 |
| | août | 0,9 | 0,1 | 0,0 | 0,0 | 0,1 | 0,0 | 0,1 | 0,4 | 0,0 | 0,0 | 0,0 | 0,1 | 0,1 |
| | sept. | 0,5 | -0,2 | 0,0 | 0,0 | 0,2 | 0,0 | 0,0 | 0,4 | 0,0 | 0,0 | 0,0 | 0,0 | 0,1 |
| | oct. | 0,2 | -0,4 | 0,0 | 0,0 | 0,1 | 0,0 | 0,0 | 0,3 | 0,0 | 0,0 | 0,0 | 0,0 | 0,1 |
| | nov. | -0,9 | -1,4 | 0,0 | 0,0 | 0,0 | 0,0 | 0,1 | 0,3 | 0,0 | 0,0 | 0,0 | 0,0 | 0,0 |
| | déc. | -1,6 | -1,4 | 0,0 | 0,0 | -0,5 | 0,0 | 0,0 | 0,4 | 0,0 | 0,0 | 0,0 | 0,0 | 0,1 |
| 2018 | janv. | -0,1 | -0,8 | 0,0 | -0,1 | 0,1 | 0,0 | -0,1 | 0,4 | 0,0 | 0,0 | 0,0 | 0,4 | 0,0 |
| | févr. | -0,4 | -0,1 | 0,0 | -0,1 | -0,8 | 0,0 | 0,0 | 0,2 | 0,0 | 0,0 | 0,0 | 0,3 | 0,1 |
| | mars | 1,0 | 0,5 | 0,0 | -0,1 | 0,4 | 0,0 | 0,0 | -0,1 | 0,0 | 0,0 | 0,0 | 0,3 | 0,0 |
| | avr. | 0,6 | 0,6 | 0,0 | -0,1 | -0,2 | 0,0 | -0,1 | -0,1 | 0,0 | 0,0 | 0,0 | 0,3 | 0,1 |
| | mai | -0,3 | -0,2 | 0,0 | -0,1 | -0,2 | 0,0 | -0,2 | -0,1 | 0,0 | 0,0 | 0,0 | 0,3 | 0,1 |
| | juin | -0,1 | -0,4 | 0,0 | -0,1 | 0,0 | 0,0 | 0,0 | -0,1 | 0,0 | 0,1 | 0,0 | 0,3 | 0,1 |

Sources : INS, BCEAO

1 : Produits alimentaires et boissons non alcoolisées

2 : Boissons alcoolisées, tabacs et stupéfiants

3 : Habillement

4 : Logement

5 : Ameublement

6 : Santé

7 : Transport

8 : Communication

9 : Loisirs et culture

10 : Enseignement

11 : Restaurants et Hôtels

12 : Autres produits

Tableau 11.2 Evolution de l'inflation sous-jacente en glissement annuel (en %)

| | | Bénin | Burkina | Côte d'Ivoire | Guinée-Bissau | Mali | Niger | Sénégal | Togo | Union |
|------|-------|-------|---------|---------------|---------------|------|-------|---------|------|-------|
| 2014 | | -1,3 | 1,0 | 0,9 | -2,0 | 1,9 | -0,7 | -0,5 | 0,8 | 0,4 |
| 2015 | | 0,5 | 0,3 | 1,3 | 0,9 | 0,7 | 1,7 | 0,1 | 0,7 | 0,8 |
| 2016 | | 0,6 | 0,0 | 0,4 | 2,0 | -2,6 | 0,8 | 0,4 | 1,4 | 0,3 |
| 2017 | | 0,0 | 1,4 | 2,0 | 0,7 | 1,8 | 3,1 | 0,6 | 0,3 | 1,0 |
| 2016 | oct. | 0,0 | -0,2 | 0,4 | 0,6 | -2,8 | 0,7 | 0,0 | 1,6 | 0,2 |
| | nov. | 0,3 | -0,4 | 0,7 | 0,9 | -1,7 | 0,6 | 0,2 | 1,9 | 0,5 |
| | déc. | 0,4 | -0,5 | 0,9 | 1,0 | -0,9 | 0,4 | -0,2 | 2,0 | 0,5 |
| 2017 | janv. | -0,4 | 0,8 | 0,7 | 1,2 | 0,4 | 3,0 | 0,4 | 1,4 | 0,7 |
| | févr. | -0,4 | 0,7 | 1,0 | 1,0 | 0,8 | 3,0 | 0,3 | 1,3 | 0,9 |
| | mars | -0,6 | 1,0 | 2,4 | 1,1 | 2,0 | 1,9 | 0,4 | 0,7 | 1,2 |
| | avr. | -0,7 | 1,6 | 3,1 | 0,9 | 2,1 | 2,4 | 0,8 | 0,9 | 1,1 |
| | mai | -0,2 | 1,1 | 3,6 | 0,9 | 1,4 | 2,1 | 0,5 | 0,1 | 1,0 |
| | juin | 0,1 | 1,7 | 4,1 | 0,5 | 1,3 | 2,9 | 0,6 | 0,1 | 1,0 |
| | juil. | -1,1 | 1,2 | 2,5 | 0,6 | 3,4 | 2,5 | 0,7 | -0,3 | 0,7 |
| | août | 2,4 | 1,1 | 2,2 | 0,2 | 2,0 | 2,9 | 0,5 | 0,2 | 1,0 |
| | sept. | 0,1 | 1,6 | 2,1 | 0,2 | 2,5 | 2,7 | 0,4 | -0,1 | 0,9 |
| | oct. | 0,3 | 1,9 | 0,8 | 0,5 | 3,1 | 4,2 | 1,0 | -0,2 | 1,1 |
| | nov. | 0,1 | 1,8 | 0,6 | 0,4 | 1,3 | 4,5 | 1,1 | -0,4 | 0,9 |
| | déc. | 0,1 | 2,2 | 0,8 | 0,6 | 1,5 | 4,5 | 0,7 | -0,2 | 1,0 |
| 2018 | janv. | 0,5 | 1,6 | 1,0 | 2,5 | 2,4 | 6,1 | 0,1 | 0,1 | 1,1 |
| | févr. | 0,9 | 1,8 | 0,5 | 2,2 | 2,9 | 6,1 | 0,3 | 0,3 | 1,0 |
| | mars | 0,7 | 0,9 | -0,9 | 2,1 | 2,0 | 6,7 | 0,3 | 0,7 | 0,7 |
| | avr. | 0,6 | 0,5 | -1,3 | 2,2 | 1,9 | 6,8 | -0,3 | 0,3 | 0,8 |
| | mai | 0,2 | 0,9 | -2,2 | 2,0 | 0,7 | 6,6 | 0,4 | 0,3 | 0,6 |
| | juin | 0,8 | 1,1 | -2,8 | 1,9 | 0,3 | 5,9 | -0,2 | 0,9 | 0,6 |

Sources : INS, BCEAO.

Graphique 11.1 Evolution de l'IPHC et de l'inflation sous-jacente dans l'UEMOA (Glissements annuels en pourcentage)

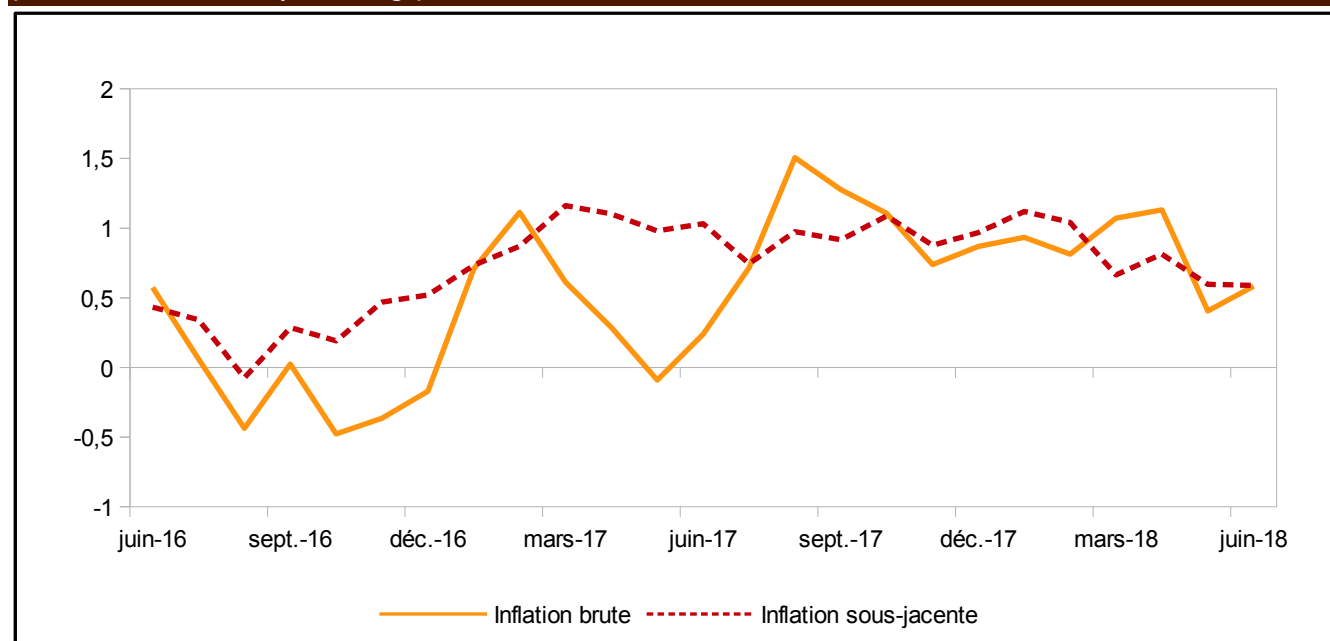

Sources : INS, BCEAO.

Tableau 11.3 Prix à la pompe de l'essence super dans les pays de l'UEMOA (FCFA/Litre)

| | | Bénin | Burkina | Côte d'Ivoire | Guinée-Bissau | Mali | Niger | Sénégal | Togo |
|------|-------|-------|---------|---------------|---------------|------|-------|---------|------|
| 2016 | oct. | 435 | 602 | 570 | 607 | 674 | 540 | 695 | 433 |
| | nov. | 475 | 602 | 570 | 607 | 694 | 540 | 695 | 433 |
| | déc. | 455 | 602 | 570 | 607 | 694 | 540 | 695 | 433 |
| 2017 | janv. | 500 | 602 | 570 | 607 | 694 | 540 | 695 | 476 |
| | févr. | 500 | 602 | 570 | 607 | 694 | 540 | 695 | 524 |
| | mars | 515 | 602 | 570 | 607 | 694 | 540 | 695 | 524 |
| | avr. | 490 | 602 | 570 | 607 | 690 | 540 | 695 | 524 |
| | mai | 520 | 602 | 593 | 642 | 695 | 540 | 695 | 524 |
| | juin | 475 | 602 | 570 | 642 | 690 | 540 | 695 | 524 |
| | juil. | 475 | 602 | 570 | 642 | 685 | 540 | 695 | 524 |
| | août | 455 | 602 | 570 | 642 | 685 | 540 | 695 | 524 |
| | sept. | 455 | 602 | 570 | 642 | 685 | 540 | 695 | 498 |
| | oct. | 485 | 602 | 580 | 642 | 700 | 540 | 695 | 498 |
| | nov. | 485 | 602 | 580 | 642 | 697 | 540 | 695 | 498 |
| | déc. | 510 | 602 | 595 | 642 | 705 | 540 | 695 | 498 |
| 2018 | janv. | 510 | 602 | 595 | 642 | 705 | 540 | 695 | 498 |
| | févr. | 510 | 602 | 595 | 642 | 705 | 540 | 695 | 498 |
| | mars | 495 | 602 | 595 | 642 | 705 | 540 | 695 | 498 |
| | avr. | 495 | 602 | 600 | 642 | 705 | 540 | 695 | 498 |
| | mai | 525 | 602 | 610 | 642 | 705 | 540 | 695 | 498 |
| | juin | 550 | 602 | 610 | 642 | 705 | 540 | 695 | 498 |

Sources : BCEAO



BCEAO

BANQUE CENTRALE DES ETATS
DE L'AFRIQUE DE L'OUEST

Avenue Abdoulaye Fadiga
BP 3108 - Dakar - Sénégal
www.bceao.int