

MINISTRE DES RESSOURCES
ANIMALES

SECRETARIAT GENERAL

DIRECTION GENERALE
DE LA PREVISION ET DES
STATISTIQUES DE L'ELEVAGE

BURKINA FASO

Unité - Progrès - Justice

ANNUAIRE STATISTIQUE DU SECTEUR DE L'ELEVAGE

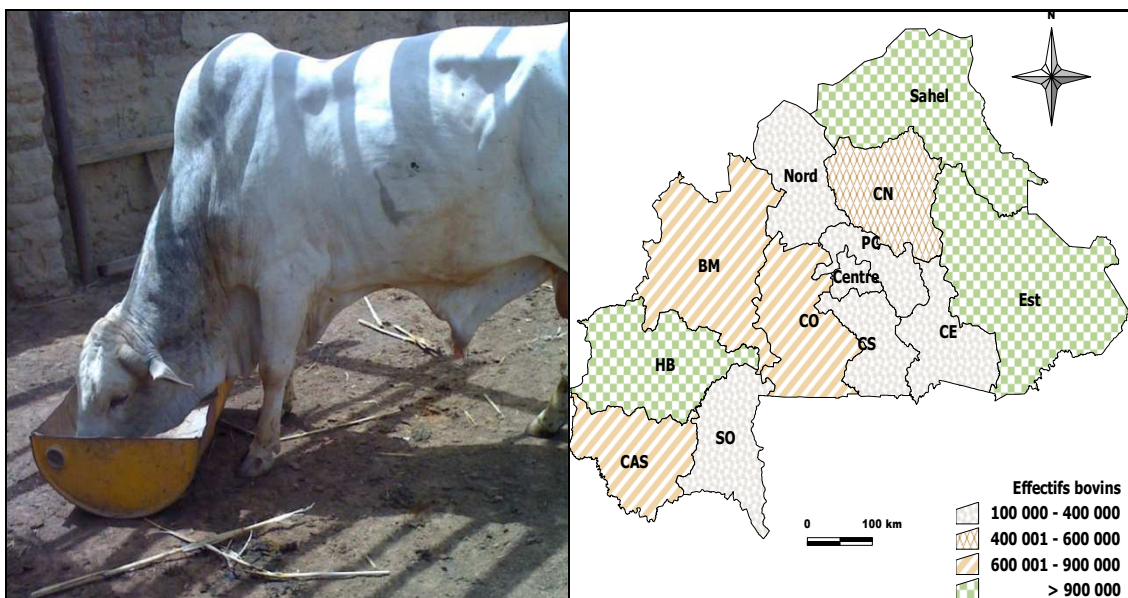

ANNEE 2009

DIRECTION DES STATISTIQUES ANIMALES

Août 2010

SOMMAIRE

SOMMAIRE	I
SIGLES ET ABREVIATIONS.....	II
AVANT PROPOS	III
I. PRESENTATION DU MINISTERE DES RESSOURCES ANIMALES	1
II. RESSOURCES HUMAINES DU MINISTERE DES RESSOURCES ANIMALES	3
III. SYSTEME D'INFORMATION DU MINISTERE DES RESSOURCES ANIMALES ET APPROCHE METHODOLOGIQUE	4
IV. CARACTERISATION DE L'ELEVAGE AU BURKINA FASO.....	6
V. SITUATION DES PRINCIPALES INFRASTRUCTURES D'ELEVAGE EN 2009.....	10
VI. EFFECTIFS DU CHEPTEL.....	14
VII. SANTE ANIMALE	22
<i>FOYERS DE MALADIES CONTAGIEUSES SUSPECTEES.....</i>	<i>26</i>
<i>VACCINATIONS REALISEES.....</i>	<i>30</i>
<i>TRAITEMENTS ANTI PARASITAIRES</i>	<i>36</i>
<i>TRAITEMENTS CLINIQUES.....</i>	<i>50</i>
<i>CASTRATIONS.....</i>	<i>54</i>
<i>SAISIES D'ABATTOIRS</i>	<i>58</i>
VIII. PRODUCTIONS ANIMALES.....	63
<i>PRODUCTION CONTROLEE DE VIANDE.....</i>	<i>66</i>
<i>PRODUCTION CONTROLEE DE LAIT</i>	<i>75</i>
IX. ECHANGES COMMERCIAUX.....	79
<i>EXPORTATIONS D'ANIMAUX ET DE PRODUITS ANIMAUX.....</i>	<i>81</i>
<i>IMPORTATIONS D'ANIMAUX ET DE PRODUITS ANIMAUX</i>	<i>88</i>
X. COMMERCIALISATION DU BETAIL	94
<i>EVOLUTIONS DES OFFRES ENREGISTREES SUR LES MARCHES SUIVIS</i>	<i>97</i>
<i>EVOLUTIONS DES VENTES DES ANIMAUX SUR LES MARCHES SUIVIS</i>	<i>101</i>
<i>EVOLUTIONS DES VENTES DES ANIMAUX SUR LES MARCHES SUIVIS</i>	<i>102</i>
<i>EVOLUTION DES PRIX DES ANIMAUX SUR LES MARCHES SUIVIS</i>	<i>105</i>
XI. TRANSHUMANCES.....	116

SIGLES ET ABREVIATIONS

ATE	Agent technique d'élevage
CAF	Coût assurance fret
CE	Conseiller d'élevage
CFA	Communauté financière africaine
CIT	Certificat international de transhumance
CNDA	Centre national de documentation agricole
CNS	Conseil national de la statistique
CNT	Certificat national de transhumance
DEP	Direction des études et de la planification
DGD	Direction générale des douanes
DGPSE	Direction générale de la prévision et des statistiques de l'élevage
DGSV	Direction générale des services vétérinaires
DPRA	Directions provinciales des ressources animales
DRRA	Directions régionales des ressources animales
ENEC	Enquête nationale sur les effectifs du cheptel
ENESA	Ecole nationale de l'élevage et de la santé animale
FOB	Free on board
IDR	Institut du développement rural
INSD	Institut nationale de la statistique et de la démographie
Kg	Kilogramme
MRA	Ministère des ressources animales
nd	non déterminé
OAC	Œuf à couver
ONG	Organisations non gouvernementales
PPCB	Péripneumonie contagieuse bovine
PV	Poste vétérinaire
RESUREP	Réseau de surveillance épidémiologique
RCI	République de Côte d'Ivoire
UFR/SEG	Unité de formation et de recherche en science économique et de gestion
SIM/Bétail	Système d'information sur les marchés à bétail
SIRA	Système d'information sur les ressources animales
SITARAIL	Transport ferroviaire de personnes et de marchandises
SN/CITEC	Société nouvelle huilerie et savonnerie CITEC
SPAI	Sous produits agro-industriels
SP/CNS	Secrétariat permanent du Conseil national de la statistique
TSE	Technicien supérieur d'élevage
ZATE	Zone d'appui technique en élevage
%	Pourcentage

AVANT PROPOS

Dans le souci de mettre à la disposition des utilisateurs des données actualisées sur les statistiques du sous-secteur de l'élevage, le Ministère des ressources animales vous présente le premier annuaire statistique de la version révisée. En effet, si les années antérieures le document relatif aux « Statistiques du sous-secteur de l'élevage » présentait une analyse des données avant la présentation en annexe des statistiques, cette année, une innovation a été apportée à cette production, désormais scindée en deux documents :

- L'annuaire statistique du sous-secteur de l'élevage, présentant une série de statistiques par domaine d'activités ;
- Un tableau de bord qui présente une analyse approfondie des statistiques produites par domaine.

Les données présentées dans l'annuaire statistique visent à satisfaire les besoins des utilisateurs et en particulier des principaux programmes et politiques de développement rural au Burkina Faso.

Certes, le document permet d'apprécier pour l'ensemble des domaines les acquis engrangés, mais, un grand effort reste à fournir pour atteindre les objectifs assignés à nos structures de production statistique. C'est pourquoi j'encourage tous les acteurs, quel que soit leur niveau d'implication dans l'élaboration de ce précieux document à redoubler d'effort pour une meilleure visibilité de nos actions de développement du sous secteur de l'élevage.

Par ailleurs, je reste convaincu que malgré les efforts faits pour parfaire le document, des imperfections demeurent, aussi, mes services techniques accueilleront-ils volontiers toutes suggestions et observations tendant à l'amélioration des prochaines éditions.

Malgré les imperfections que vous viendriez à constater, j'ose croire que ce document répondra à vos attentes et sera une référence pour vous en matière de statistiques du sous-secteur de l'élevage.

Sékou Ba

Officier de l'ordre national

I. PRESENTATION DU MINISTERE DES RESSOURCES ANIMALES

Le Ministère des ressources animales (MRA) a été créé en 1997 avec pour ambition de piloter la politique de développement de l'élevage et d'impulser une nouvelle dynamique à ce secteur important sur les plans économique et social. Il a pour missions :

- la réorganisation de l'élevage traditionnel à travers la formation et l'encadrement des éleveurs, ainsi que la coopération entre eux ;
- l'aménagement des zones pastorales, la promotion des industries d'aliments pour bétail, l'accroissement de la production fourragère pour une meilleure contribution à l'élevage intensif ;
- la promotion de fermes d'élevage privées ou étatiques ;
- le renforcement qualitatif des infrastructures et services de santé animale,
- le contrôle de la qualité des produits d'origine animale,
- la promotion de l'industrie de soutien à l'élevage par la transformation des sous-produits : denrées alimentaires d'origine animale, cuirs et peaux, fumure ;
- la recherche de débouchés stables et rémunérateurs pour les produits de l'élevage.

Organisation du MRA

L'organisation du Ministère des ressources animales est régie par les dispositions du décret N° 2010-412/PRES/PM/MRA du 03 août 2010 et s'articule autour du Cabinet du Ministre et du Secrétariat général. Le schéma ci-après présente mieux l'organisation du Ministère des ressources animales :

ORGANIGRAMME DU MINISTRE DES RESSOURCES ANIMALES

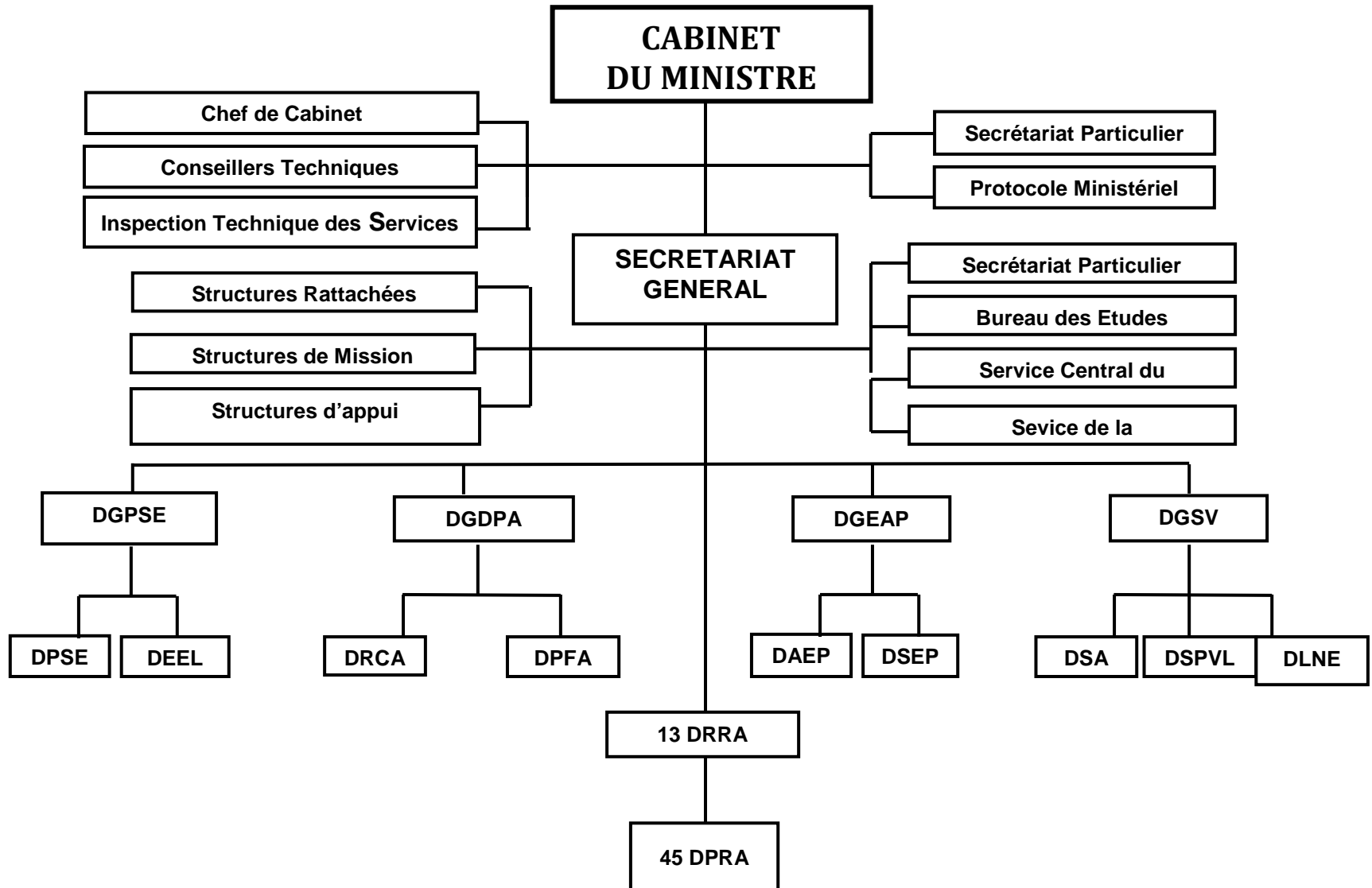

II. RESSOURCES HUMAINES DU MINISTÈRE DES RESSOURCES ANIMALES

Tableau 2.1 : Personnel technique du Ministère des ressources animales en activité de 2005 à 2009

Personnel	2005	2006	2007	2008	2009
Docteurs vétérinaires	56	56	56	56	58
Ingénieurs élevage	121	123	128	130	140
Conseillers d'élevage	45	50	55	60	60
Techniciens spécialisés	282	307	326	351	365
Agents techniques d'élevage	182	212	252	294	342

Source : DRH/MRA

Tableau 2.2 : Effectif des élèves inscrits à l'Ecole nationale de l'élevage et de la santé animale (ENESA), année 2008-2009

Cycles	Directs	Professionnels	Privés	Total/cycle
Agent technique d'élevage (année 1)	40	0	30	70
Technicien supérieur d'élevage (année 1)	19	4	6	29
Conseiller d'élevage (année 1)	0	5	0	5
Agent technique d'élevage (année 2)	41	0	15	56
Technicien supérieur d'élevage (année 2)	14	1	6	21
Total	114	10	27	181

Source : ENESA

III. SYSTEME D'INFORMATION DU MINISTERE DES RESSOURCES ANIMALES ET APPROCHE METHODOLOGIQUE

Dispositifs de collecte

Plusieurs dispositifs de collecte d'informations existent au Ministère des ressources animales :

✓ **Le suivi des statistiques courantes**

Il est basé sur l'organigramme du ministère et mis en œuvre par ses agents. Les informations sont recueillies au niveau des services déconcentrés (postes vétérinaires, zones d'appui technique à l'élevage, directions provinciales des ressources animales, directions régionales des ressources animales et les projets et programmes du MRA) dans le cadre de leurs activités courantes et sont transmises à la DGPSE sous forme de rapports mensuels.

✓ **Le réseau de surveillance épidémiologique (RESUREP)**

Constitué à la base par 45 postes vétérinaires dits de « surveillance active », et en relation avec les propriétaires d'animaux, le RESUREP est animé par une cellule de coordination et un comité de pilotage. Les 4 laboratoires régionaux d'élevage et le Laboratoire national d'élevage (LNE) complètent ce dispositif.

✓ **Le Système d'Information sur les Marchés à bétail (SIM/B)**

En ce qui concerne le SIM/Bétail, c'est un dispositif d'enquête réparti sur vingt-et-deux (22) marchés à bétail, enquêtant sur la commercialisation du bétail. Le personnel est composé d'un enquêteur (contractuel) par marché à bétail, excepté Pouytenga où il y en a deux, et du chef de zone dont dépend le marché, est le contrôleur de l'enquête. L'objectif global du SIM/bétail est d'améliorer la compétitivité de la filière bétail-viande. Les données collectées sur ces marchés portent sur les prix, les offres et les ventes d'animaux (bovins, ovins, caprins et volailles). Après le traitement et l'analyse, ces données permettent (i) d'élaborer le budget économique, (ii) de renseigner le tableau de bord de l'économie, (iii) de suivre la situation alimentaire des populations

✓ **L'Enquête Nationale sur les Effectifs du Cheptel (ENEC)**

L'Enquête nationale sur les effectifs du cheptel (ENEC) constitue la base d'évaluation du cheptel. La première (ENEC I) a été réalisée en 1989 et la deuxième (ENEC II) en 2003. Entre deux enquêtes, le cheptel est évalué chaque année en appliquant pour chaque espèce un taux de croît constant à l'effectif de l'année précédente ; on obtient ainsi l'effectif annuel du cheptel national ainsi que sa répartition par province.

✓ **Le suivi de la campagne agropastorale**

Ce suivi est mis en œuvre par le Groupe de Travail Pluridisciplinaire (météorologie, agriculture, élevage, et autres partenaires) qui collecte des données quantitatives et qualitatives dans leurs domaines de compétences respectifs. Pour le secteur de l'élevage, l'équipe s'intéresse aux disponibilités des pâturages et des points d'eau, à la situation sanitaire, aux mouvements du bétail et aux mercuriales. Une appréciation globale est réalisée au démarrage, en milieu et en fin de campagne. Des synthèses sont faites à chaque sortie et en fin d'année.

✓ **Les informations issues de tiers**

Certaines informations nécessaires au suivi du secteur ne sont pas produites et/ou accessibles directement par les services du MRA. Elles sont alors demandées au niveau des services administratifs compétents comme la Direction Générale des Douanes mais aussi auprès de certaines structures privées comme les sociétés de production d'aliments pour bétail, les entreprises de transformation des cuirs et peaux, les brasseries industrielles, etc.

Traitement et l'analyse des données

Hormis les données relatives au réseau de surveillance épidémiologique, la DGPSE, de par ses attributions, centralise et traite l'essentiel des informations collectées (suivi des activités du MRA, SIM/bétail, données émanant de tiers, ENEC, Groupe Pluridisciplinaire de suivi de la campagne agropastorale). La grande majorité des informations sont quantitatives, ce qui permet une mesure plus objective des indicateurs. Seul le suivi de la campagne agropastorale fournit des appréciations qualitatives (état du pâturage, remplissage des mares, ...)

La DGPSE dispose d'une base de données dénommée Système d'information sur les ressources animales (SIRA) qui centralise les données relatives aux activités des différents services énumérés.

Diffusion de l'information

L'annuaire statistique du sous secteur de l'élevage et le tableau de bord de l'élevage constituent les nouvelles productions qui viennent remplacer le document relatif aux « statistiques du secteur de l'élevage au Burkina Faso » qui était édité chaque année et diffusé auprès des principaux groupes suivants :

- ✓ les services administratifs ;
- ✓ les missions diplomatiques ;
- ✓ les organes de presse ;
- ✓ les organisations paysannes de producteurs (association, union) ;
- ✓ les comités de gestion des marchés de bétail ;
- ✓ le Secrétariat permanent du conseil national de la statistique (SP-CNS) et l'Institut national de la statistique et de la démographie (INSD) ;
- ✓ etc.

La DGPSE à travers la Direction des statistiques animales dispose d'un service de documentation qui permet d'informer le public sur les différentes activités menées au Ministère des ressources animales. A ce titre, il reçoit régulièrement des utilisateurs de données statistiques que l'on pourrait regrouper en quatre grands types :

- ✓ les élèves et étudiants (Ecole nationale de l'élevage et de la santé animale ; Institut du développement rural, Unités de formations en science économique et de gestion ; etc.) ;
- ✓ les consultants individuels et bureaux d'études ;
- ✓ les enseignants et chercheurs ;
- ✓ les autres (particuliers, opérateurs économiques, etc.).

IV. CARACTERISATION DE L'ELEVAGE AU BURKINA FASO

L'élevage, au Burkina, est caractérisé, d'une part par l'existence d'un cheptel numériquement important et diversifié et, d'autre part, par un système d'exploitation dominant extensif mais bien adapté à la variabilité saisonnière et interannuelle des ressources pastorales. Cependant il faut constater que des systèmes d'exploitation plus intensifs se développent autour des grandes villes pour quelques filières porteuses notamment, celles du lait, du porc et de l'aviculture.

Les paramètres zootechniques des principales espèces élevées au Burkina Faso sont consignés dans les tableaux suivants :

Les paramètres zootechniques

Concepts

Proportion de mâles : nombre de mâles par rapport à l'ensemble du troupeau d'une espèce donnée (Ratio mâle) ;

Proportion de femelles : nombre de femelle par rapport à l'ensemble du troupeau d'une espèce donnée (Ratio femelle) ;

Nombre de reproductrices par reproducteur : nombre de femelles reproductrice rapportées à un mâle adulte dans un troupeau donné;

Age à la première mise bas : C'est l'âge auquel une femelle, d'une espèce donnée, donne son premier produit. La mise bas est l'action de donner naissance à un ou plusieurs nouveau-nés. Dans les enquêtes, il est important de noter les dates de mises bas pour pouvoir déterminer l'âge à la première mise bas et l'intervalle entre les mises bas. Cet intervalle est un paramètre très important pour évaluer les performances de reproduction des troupeaux ;

Fertilité : nombre de mises bas (y compris les avortements) rapporté au nombre de femelles ayant mis bas au moins une fois ;

Fécondité : nombre de nouveaux-nés vivants rapporté au nombre de femelles ayant mis bas au moins une fois ;

Taux d'avortement : nombre d'avortements par rapport au nombre de femelles gestantes. Probabilité ou taux instantané qu'une femelle avorte durant une période de temps donnée (un avortement est une gestation qui n'a pas été à son terme, aboutissant à un produit non viable) ;

Taux de stérilité des femelles : nombre de femelles ayant une incapacité totale, rapportée au nombre de femelles ayant atteint l'âge de la reproduction;

Taux de mortalité: fréquence des décès, pourcentage d'animaux morts pendant un temps donné (une année par exemple) par rapport à l'effectif moyen de la classe d'âge considérée ;

Intervalle entre mise bas : Durée entre deux mises bas (intervalle de temps, calculé à partir des dates de mise bas) ;

Taux de prolificité : nombre de produits nés vivants x 100 / nombre de mises bas à terme (taux de prolificité corrigé). Le taux non corrigé inclut aussi les nés morts à terme ;

Taux d'exploitation : Probabilité ou taux instantané qu'un animal soit exploité (abattage, vente, prêt, don, etc.) durant une période de temps donnée ;

Taux de croît : proportion de l'accroissement en effectif du troupeau au cours d'une période donnée (généralement en une année). Elle peut être positive (augmentation de la taille du troupeau), négative (surexploitation) ou nulle ;

Poids carcasse : Poids (déterminer par la pesée) du Corps d'un animal abattu pour la consommation humaine après dépouillement, éviscération et enlèvement de la tête, des pattes, des mamelles et des organes génitaux ;

Poids des abats : Poids des viscères, de la tête, les reins, des pattes, des mamelles, des organes génitaux et autres glandes ;

Pourcentage de femelles adultes de l'effectif : nombre de femelles adultes x 100/effectif total ;

Pourcentage de femelles allaitantes : nombre de femelle allaitantes x 100/effectif des femelles adultes ;

Coefficient de transformation du lait en viande : nombre par lequel on multiplie une quantité de lait pour avoir l'équivalent en quantité de viandes ;

Pourcentage d'œufs mis à couver : nombre total d'œufs mis à couver x 100/nombre total d'œufs pondus.

Tableau 4.1 : Paramètres zootechniques des bovins

Proportion de mâles	30 %
Proportion de femelles	70 %
Proportion de mâles castrés	15 %
Nombre de reproductrices par reproducteur	7,2
Fertilité des femelles (%)	55 %
Age à la première mise bas	4,5 ans
Taux d'avortement (%)	3,4 %
Stérilité des femelles	2,5 %
Taux de mortalité de 0-1an (%)	8,2 %
Taux moyen de mortalité annuelle	5,1 %
Taux d'exploitation des mâles (en %)	6,2 %
Taux d'exploitation des femelles (en %)	5,3 %

Source: Le troupeau bovin du Burkina Faso, novembre 1989 J.F. MEYER

Tableau 4.2 : Paramètres zootechniques des petits ruminants

Paramètres zootechniques	Ovins		Caprins	
Taille moyenne des troupeaux	30 ± 6		26 ± 5	
Composition des troupeaux	Mâles	Femelles	Mâles	Femelles
Jeunes	19,8%	22,6%	22,4%	26,3%
Elèves (après sévrage)	6,1%	10,8%	4,8%	11,2%
Adultes	3,5%	37,2%	2,2%	33,1%
Age à la première mise bas	23 mois		20 mois	
Intervalle entre mise bas	11,6 mois		13 mois	
Taux de fécondité	1,05		1,40	
Taux de fertilité	0,8		0,9	
Taux de prolificité	1,08		1,3	
Taux de reproduction annuelle	1,21 agneau / brebis		1,32 chevreau/chèvre	
Taux de mortalité				
0 à 1 an	17,3%		18,3%	
1 à 2 ans	7,5%		6,5%	
3 ans et plus	9,2%		3,8%	
Taux d'exploitation				
0 à 1 an	18,1%		23,2%	
1 à 2 ans	37,4%		51,4%	
3 ans et plus	10,9%		38,9%	
Exploitation ensemble des troupeaux	26,0%		32,0%	

Source : MAE/DEP/SSA janvier 1990

Tableau 4.3 : Paramètres de production de viande par espèces

	Taux de croît	Taux d'exploitation	Poids carcasse (kg)	Poids des abats (kg)
Bovins	2%	12%	113	25
Ovins	3%	26%	9	1
Caprins	3%	32%	8	1
Asins	2%	5%	51	4
Equins	1%	5%	153	22
Camelins	2%	8%	192	8
Porcins	2%	60%	24	4
Volaille	3%	80%	1	0

Source: MAE/DEP/SSA janvier 1990

Tableau 4.4 : Paramètres de production de lait chez les bovins

Pourcentage de vaches adultes de l'effectif	40%
Pourcentage de femelles allaitant / vaches adultes	50%
Production moyenne exploitée par vache et par an	110 litres
Coefficient de transformation du lait en viande	1,25

Source: MAE/DEP/SSA janvier 1990

Tableau 4.5 : Paramètres de production de lait chez les caprins

Pourcentage de femelles adultes de l'effectif	33%
Pourcentage de femelles allaitant/ chèvres adultes	60%
Taux de fécondité	140%
Production moyenne exploitée par chèvre et par an	60 litres

Source: MAE/DEP/SSA janvier 1990

Tableau 4.6 : Paramètres de production d'œufs (poules et pintades)

Pourcentage de pondeuses	50%
Production d'œufs par pondeuse et par an	45
Pourcentage d'œufs mis à couver	85%
Production d'œufs mis à la consommation /pondeuse /an	4,5
Poids d'un œuf	33 grammes

Source: MAE/DEP/SSA janvier 1990

Les contraintes et potentialités

Les principales contraintes au développement du secteur de l'élevage au Burkina Faso s'articulent autour des points suivants :

- ✓ des conflits récurrents, quelquefois meurtriers, entre agriculteurs et éleveurs et le climat de tension permanente entre les deux (2) communautés ;
- ✓ la surcharge pastorale, avec des risques de dégradation du sol et de la végétation, en rapport avec la croissance démographique et les changements climatiques ;
- ✓ le transfert de cheptel sahélien en général, et burkinabè en particulier, vers certains pays côtiers à fortes potentialités pastorales en vue d'échapper aux effets néfastes des changements climatiques et aux conflits ;
- ✓ la recrudescence des maladies animales émergentes ou ré-émergentes telles que l'influenza aviaire, la peste porcine, etc. ;
- ✓ l'érosion génétique des races locales, notamment des taurins qui risquent de perdre leur caractère trypanotolérant à cause du métissage avec les zébus tryopano sensibles ;
- ✓ le faible niveau de protection du TEC de l'UEMOA et le risque d'un APE qui ne prenne pas suffisamment en compte les produits animaux dans la liste des produits sensibles à loger dans la cinquième bande à 35 % du TEC de la CEDEAO

Toutefois, le Burkina Faso regorge de potentialités non négligeables pour le développement de l'élevage si celles-ci sont bien exploitées. Ces potentialités sont, entre autres :

- ✓ l'existence d'importantes marges d'améliorations de la productivité du cheptel : en effet, le potentiel génétique adapté aux pathologies locales et favorable à la production de viande ainsi que les races rustiques à même de valoriser des ressources pastorales dispersées et de valeur très variable sont autant de sources d'améliorations des paramètres zootechniques ;
- ✓ l'existence d'un marché domestique potentiel réel et en croissance perpétuelle du fait de l'urbanisation et de l'enrichissement national (PIB) offre de bonnes perspectives de croissance de la demande en produits animaux sur le marché national (25.000 tonnes de viande et à 256.387.000 litres de lait) ;
- ✓ la structuration d'espaces d'échanges sous régionaux (UEMOA et CEDEAO) de plus en plus dynamiques ;
- ✓ le déficit en produits animaux (800.000 tonnes de viande sur les bassins nigérian et ivoirien).

V. SITUATION DES PRINCIPALES INFRASTRUCTURES D'ELEVAGE EN 2009

Concepts

Infrastructures d'élevage : Ensemble des locaux et des réalisations diverses qui accompagnent les actions en aval ou en amont de la production animale. Il s'agit en particulier des parcs à vaccination, des aires d'abattage, des abattoirs, des boucheries, des charcuteries, des séchoirs, des laiteries, des marchés à bétail, des magasins d'aliments du bétail, des unités de fabriques d'aliments du bétail, etc.

Les données sur les infrastructures sont collectées une fois par an par les agents du MRA qui utilisent ces infrastructures.

Parc à vaccination : Espace aménagé en courette et en couloir à ciel ouvert, construit en matériaux locaux (banco, bois) ou en matériaux définitifs (béton, fer) et destiné à contenir les animaux pendant les opérations de vaccination.

Les données statistiques sur les parcs à vaccination sont collectées une fois par an.

Aire d'abattage : Surface aménagée habituellement cimentée et pourvue de commodités requises pour recevoir les carcasses d'animaux abattus en vue de l'inspection sanitaire post- mortem.

Abattoir (ou abattoir de brousse) : Etablissement spécial réservé à l'abattage des animaux destinés à la consommation humaine locale. Un abattoir de brousse est couvert et est pourvu de portiques munis de crochets où sont suspendues les carcasses d'animaux destinées à l'inspection post- mortem. Un abattoir de brousse comporte au moins un séchoir et un hall d'abattage.

Abattoir moderne (ou frigorifique) : Etablissement spécialisé réservé à l'abattage des animaux destinés à la consommation humaine locale et à l'exportation. Il est équipé d'une chaîne mécanique d'abattage et est pourvu au moins d'un parc d'attente des animaux à abattre, d'un hall d'abattage, d'une chambre frigorifique et d'une salle d'éviscération, de ressuage, de découpe, etc. Le prototype est l'abattoir frigorifique de Ouagadougou.

Boucherie : Espace aménagé destiné à la vente de la viande.

Charcuterie : Infrastructure marchande (abattoir de brousse, aire d'abattage) destinée à l'abattage des porcins.

Séchoir : Abri aménagé pour le séchage artisanal ou industriel des cuirs et peaux. Le séchoir est habituellement annexé à l'abattoir de brousse ou à l'abattoir moderne.

Laiterie : Usine de transformation du lait frais en produits laitiers divers. La laiterie est dite **industrielle** si elle utilise un local adapté et des équipements technologiques de pointe pour la transformation. La laiterie est dite **artisanale** quand ses locaux et tous ses équipements sont rudimentaires. Une laiterie est **semi industrielle** quand elle n'est ni entièrement industrielle, ni entièrement artisanale.

Marché à bétail : Espace aménagé ou non destiné à favoriser et à sécuriser les transactions commerciales du bétail. Un marché à bétail tient régulièrement ses jours de regroupements d'animaux (tous les trois jours ou une fois par semaine). Un marché à bétail est **dit aménagé** lorsqu'il comporte un minimum d'infrastructures comme une clôture, des boxes, un quai

d'embarquement équipé de balance, une salle de réunion (ou hangar), une adduction d'eau potable (ou une pompe manuelle). Un marché à bétail **non aménagé** ne comporte pas ces infrastructures.

Magasin d'aliments du bétail : Local fait de matériaux locaux ou définitifs destiné uniquement au stockage des aliments du bétail.

Unité de fabrication d'aliments du bétail : Petite usine destinée à fabriquer des aliments complets du bétail tels : l'aliment porc, l'aliment poudeuse, l'aliment poussin, l'aliment poulet de chair, etc.

Tableau 5.1 : Situation des principales infrastructures d'élevage en fin 2009

Régions	Provinces	Parcs à vaccinations	Aires d'abattage	Abattoir	Boucherie	Charcuterie	Séchoir	Laiteries industrielles
Boucle du Mouhoun	Bale	17	7	0	1	0	0	0
	Banwa	20	3	0	1	0	0	0
	Kossi	18	4	0	3	0	0	0
	Mouhoun	30	5	1	4	0	0	0
	Nayala	30	1	1	0	0	0	0
	Sourou	24	3	1	1	0	0	0
Boucle du Mouhoun		139	23	3	10	0	0	0
Cascades	Comoe	19	2	2	2	0	0	0
	Leraba	10	2	0	0	0	1	0
Cascades		29	4	2	2	0	1	0
Centre	Kadiogo	16	8	1	17	2	0	1
Centre		16	8	1	17	2	0	1
Centre-Est	Boulgou	33	6	3	1	0	0	0
	Koupelelogo	14	4	1	0	0	1	0
	Kouritenga	16	2	4	2	0	0	0
Centre-Est		63	12	8	3	0	1	0
Centre-Nord	Bam	5	3	1	1	0	0	0
	Namentenga	36	8	1	2	0	0	0
	Sanmatenga	28	16	1	1	0	0	0
Centre-Nord		69	27	3	4	0	0	0
Centre-Ouest	Boulkiemde	12	12	0	1	0	1	0
	Sanguie	9	9	0	8	0	0	0
	Sissili	30	1	1	1	0	0	0
	Ziro	4	3	1	0	0	0	0
Centre-Ouest		55	25	2	10	0	1	0
Centre-Sud	Bazega	1	4	0	1	0	0	0
	Nahouri	2	4	0	1	0	1	0
	Zoundweogo	22	9	0	11	0	0	0
Centre-Sud		25	17	0	13	0	1	0
Est	Gnagna	23	3	2	2	0	2	0
	Gourma	15	3	0	4	0	1	1
	Komondjari	4	3	0	1	0	0	0
	Kompienga	9	3	1	1	0	0	0
	Tapoa	21	6	1	4	0	0	0
Est		72	18	4	12	0	3	1

Régions	Provinces	Parcs à vaccinations	Aires d'abattage	Abattoir	Boucherie	Charcuterie	Séchoir	Laiteries industrielles
Hauts-Bassins	Houet	64	13	1	1	0	1	1
	Kenedougou	32	8	0	3	0	0	0
	Tuy	69	4	0	1	0	0	0
Hauts-Bassins		165	25	1	5	0	1	1
Nord	Loroum	25	4	0	0	0	0	0
	Passore	24	6	0	1	0	1	0
	Yatenga	37	5	1	1	0	1	0
	Zonoma	25	4	0	0	0	1	0
Nord		111	19	1	2	0	3	0
Plateau central	Ganzourgou	38	4	0	0	0	0	0
	Kourweogo	14	3	0	1	0	0	0
	Oubritenga	36	9	0	0	0	0	0
Plateau Central		88	16	0	1	0	0	0
Sahel	Oudalan	59	8	0	1	0	0	0
	Seno	31	6	1	1	0	0	0
	Soum	80	12	0	1	0	0	0
	Yagha	23	7	1	1	0	0	0
Sahel		193	33	2	4	0	0	0
Sud-Ouest	Bougouriba	11	4	1	1	0	0	0
	Ioba	17	6	0	1	0	0	0
	Noumbiel	8	2	0	1	0	0	0
	Poni	12	3	1	2	0	0	0
Sud-Ouest		48	15	2	5	0	0	0
Burkina Faso		1 073	242	29	88	2	11	3

Situation des principales infrastructures d'élevage en fin 2009 (suite)

Régions	Provinces	Laiteries semi-industrielles	Laiteries artisanales	Marchés à bétail aménagés	Marchés à bétail non aménagés	Magasin d'aliments à bétail	Fabrique d'aliments à bétail
Boucle du Mouhoun	Bale	0	2	1	4	0	0
	Banwa	0	2	3	7	2	0
	Kossi	0	3	1	4	4	0
	Mouhoun	0	1	1	6	6	0
	Nayala	0	0	0	5	1	0
	Sourou	0	1	0	5	2	0
Boucle du Mouhoun		0	9	6	31	15	0
Cascades	Comoe	0	12	1	2	4	1
	Leraba	0	0	0	1	0	0
Cascades		0	12	1	3	4	1
Centre	Kadiogo	4	25	4	0	4	0
Centre		4	25	4	0	4	0
Centre-Est	Boulgou	0	4	0	0	5	0
	Koulpelogo	0	0	0	0	0	0
	Kouritenga	0	3	1	2	8	0
Centre-Est		0	7	1	2	13	0

Régions	Provinces	Laiteries semi-industrielles	Laiteries artisanales	Marchés à bétail aménagés	Marchés à bétail non aménagés	Magasin d'aliments à bétail	Fabrique d'aliments à bétail
Centre-Nord	Bam	0	1	2	2	2	0
	Namentenga	0	3	1	7	11	0
	Sanmatenga	1	7	2	6	3	1
Centre-Nord		1	11	5	15	16	1
Centre-Ouest	Boulkiemde	1	4	0	5	1	0
	Sanguie	0	1	0	1	1	0
	Sissili	3	1	1	1	2	0
	Ziro	0	1	0	2	1	0
Centre-Ouest		4	7	1	9	5	0
Centre-Sud	Bazega	0	0	1	0	0	0
	Nahouri	0	0	3	3	1	0
	Zoundweogo	1	0	1	8	2	0
Centre-Sud		1	0	5	11	3	0
Est	Gnagna	0	2	2	4	11	0
	Gourma	1	0	3	2	9	2
	Komondjari	0	0	1	3	4	0
	Kompienga	0	0	0	2	3	0
	Tapoa	1	1	5	1	7	0
Total Est		2	3	11	12	34	2
Hauts-Bassins	Houet	2	3	7	9	4	5
	Kenedougou	0	12	0	6	1	0
	Tuy	1	2	0	1	1	0
Hauts-Bassins		3	17	7	16	6	5
Nord	Loroum	0	0	1	2	0	0
	Passore	0	3	0	0	1	0
	Yatenga	1	3	1	0	3	1
	Zoncoma	0	1	1	0	0	0
Total Nord		1	7	3	2	4	1
Plateau central	Ganzourgou	0	1	2	0	3	0
	Kourweogo	0	0	0	1	3	0
	Oubritenga	2	0	0	2	4	0
Plateau central		2	1	2	3	10	0
Sahel	Oudalan	4	3	3	6	7	0
	Seno	4	2	2	3	5	0
	Soum	8	8	3	8	70	0
	Yagha	2	1	2	2	2	0
Sahel		18	14	10	19	84	0
Sud-Ouest	Bougouriba	0	1	0	11	1	1
	Ioba	0	2	0	1	0	0
	Noumbiel	0	5	0	1	0	0
	Poni	0	0	0	0	1	0
Sud-Ouest		0	8	0	13	2	1
Total général		36	121	56	136	200	11

VI. EFFECTIFS DU CHEPTEL

Concepts :

L'Enquête nationale sur les effectifs du cheptel (ENEC) constitue la base d'évaluation du cheptel. La première (ENEC I) a été réalisée en 1989 et la deuxième (ENEC II) en 2003. Entre deux enquêtes, le cheptel est évalué chaque année en appliquant pour chaque espèce un taux de croît constant à l'effectif de l'année précédente. On obtient l'effectif annuel du cheptel national ainsi que sa répartition par province.

LISTE DES TABLEAUX

TABLEAU 6.1 : EVOLUTION DU CHEPTEL NATIONAL PAR ESPECE	15
TABLEAU 6.2 : EVOLUTION DES EFFECTIFS DE BOVINS DEPUIS 2003 PAR REGION	15
TABLEAU 6.3 : EVOLUTION DES EFFECTIFS DES OVINS DEPUIS 2003 PAR REGION	16
TABLEAU 6.4 : EVOLUTION DES EFFECTIFS DES CAPRINS DEPUIS 2003 PAR REGION	16
TABLEAU 6.5 : EVOLUTION DES EFFECTIFS DES PORCINS DEPUIS 2003 PAR REGION	17
TABLEAU 6.6 : EVOLUTION DES EFFECTIFS DES CAMELINS DEPUIS 2003 PAR REGION.....	17
TABLEAU 6.7 : EVOLUTION DES EFFECTIFS DES EQUINS DEPUIS 2003 PAR REGION	17
TABLEAU 6.8 : EVOLUTION DES EFFECTIFS DES ASINS DEPUIS 2003 PAR REGION	18
TABLEAU 6.9 : EVOLUTION DES EFFECTIFS DE VOLAILLE DEPUIS 2003 PAR REGION	18
TABLEAU 6.10 : EFFECTIF DU CHEPTEL PAR PROVINCE ET PAR REGION EN 2009 (UNITE = TETE)	19

Tableau 6.1 : Evolution du cheptel national par espèce

	1989*	2003*	2004	2005
Bovins	3 860 000	7 311 544	7 457 754	7 606 887
Ovins	4 900 000	6 702 640	6 903 698	7 110 788
Caprins	6 370 000	10 035 687	10 336 735	10 646 811
Porcins	496 000	1 886 851	1 924 568	1 963 039
Asins	403 000	914 543	932 810	951 447
Equins	22 000	36 067	36 410	36 757
Camelins	12 000	14 811	15 103	15 401
Volailles	16 515 000	30 501 334	31 416 374	32 358 775

	2006	2007	2008	2009
Bovins	7 759 005	7 914 160	8 072 420	8 233 845
Ovins	7 324 091	7 543 792	7 770 083	8 003 164
Caprins	10 966 197	11 295 160	11 633 992	11 982 987
Porcins	2 002 276	2 042 300	2 083 127	2 124 769
Asins	970 452	989 840	1 009 615	1 029 788
Equins	37 106	37 456	37 810	38 168
Camelins	15 705	16 016	16 331	16 653
Volailles	33 329 492	34 329 338	35 359 174	36 419 908

* Années de réalisation des ENEC I et II

Tableau 6.2 : Evolution des effectifs de bovins depuis 2003 par région

	2003	2004	2005	2006	2007	2008	2009
B. du Mouhoun	645 582	658 491	671 658	685 089	698 788	712 761	727 013
Cascades	543 992	554 871	565 967	577 286	588 830	600 605	612 616
Centre	125 347	127 853	130 410	133 018	135 678	138 391	141 158
Centre-Est	343 235	350 097	357 097	364 238	371 521	378 950	386 527
Centre-Nord	411 728	419 961	428 359	436 924	445 661	454 573	463 663
Centre-Ouest	567 733	579 086	590 666	602 478	614 525	626 814	639 348
Centre-Sud	255 788	260 902	266 118	271 439	276 866	282 402	288 048
Est	831 233	847 856	864 811	882 105	899 744	917 735	936 087
Hauts-Bassins	1 214 034	1 238 313	1 263 078	1 288 338	1 314 104	1 340 385	1 367 191
Nord	333 718	340 391	347 197	354 139	361 220	368 442	375 810
Plateau Central	260 646	265 858	271 174	276 596	282 126	287 767	293 521
Sahel	1 502 534	1 532 583	1 563 232	1 594 495	1 626 383	1 658 909	1 692 085
Sud-Ouest	275 974	281 492	287 120	292 860	298 714	304 686	310 778
Burkina Faso	7 311 544	7 457 754	7 606 887	7 759 005	7 914 160	8 072 420	8 233 845

Tableau 6.3 : Evolution des effectifs des ovins depuis 2003 par région

	2003	2004	2005	2006	2007	2008	2009
B. du Mouhoun	550 096	566 596	583 591	601 096	619 126	637 696	656 824
Cascades	170 540	175 655	180 924	186 350	191 940	197 698	203 627
Centre	161 867	166 723	171 724	176 875	182 181	187 646	193 275
Centre-Est	528 333	544 182	560 506	577 320	594 638	612 475	630 848
Centre-Nord	741 670	763 919	786 835	810 439	834 751	859 792	885 585
Centre-Ouest	745 205	767 559	790 584	814 301	838 729	863 889	889 803
Centre-Sud	288 624	297 281	306 198	315 383	324 843	334 587	344 623
Est	686 238	706 823	728 025	749 863	772 355	795 523	819 387
Hauts-Bassins	614 371	632 801	651 784	671 336	691 475	712 218	733 583
Nord	665 210	685 164	705 717	726 886	748 690	771 148	794 280
Plateau Central	416 885	429 390	442 271	455 537	469 202	483 276	497 773
Sahel	940 126	968 327	997 375	1 027 295	1 058 112	1 089 854	1 122 549
Sud-Ouest	193 475	199 278	205 254	211 410	217 750	224 281	231 007
Burkina Faso	6 702 640	6 903 698	7 110 788	7 324 091	7 543 792	7 770 083	8 003 164

Tableau 6.4 : Evolution des effectifs des caprins depuis 2003 par région

	2003	2004	2005	2006	2007	2008	2009
B. du Mouhoun	863 129	889 021	915 687	943 155	971 447	1 000 588	1 030 602
Cascades	162 966	167 854	172 888	178 074	183 415	188 916	194 583
Centre	244 120	251 443	258 986	266 755	274 757	282 999	291 488
Centre-Est	775 493	798 757	822 718	847 398	872 818	899 001	925 969
Centre-Nord	924 585	952 321	980 888	1 010 314	1 040 622	1 071 839	1 103 993
Centre-Ouest	1 216 875	1 253 379	1 290 979	1 329 706	1 369 595	1 410 680	1 452 999
Centre-Sud	546 342	562 731	579 611	596 999	614 907	633 352	652 351
Est	1 062 222	1 094 085	1 126 905	1 160 710	1 195 529	1 231 393	1 268 332
Hauts-Bassins	587 233	604 848	622 992	641 681	660 930	680 757	701 178
Nord	900 118	927 119	954 931	983 577	1 013 083	1 043 473	1 074 775
Plateau Central	622 288	640 956	660 183	679 987	700 385	721 395	743 035
Sahel	1 682 756	1 733 236	1 785 231	1 838 786	1 893 948	1 950 765	2 009 286
Sud-Ouest	447 560	460 985	474 812	489 055	503 724	518 834	534 396
Burkina Faso	10 035 687	10 336 735	10 646 811	10 966 197	11 295 160	11 633 992	11 982 987

Tableau 6.5 : Evolution des effectifs des porcins depuis 2003 par région

	2003	2004	2005	2006	2007	2008	2009
B. du Mouhoun	217 758	222 110	226 550	231 078	235 697	240 408	245 214
Cascades	42 784	43 639	44 511	45 400	46 307	47 232	48 176
Centre	149 588	152 579	155 630	158 742	161 916	165 154	168 457
Centre-Est	175 314	178 818	182 394	186 040	189 759	193 552	197 421
Centre-Nord	61 478	62 707	63 959	65 237	66 540	67 870	69 226
Centre-Ouest	367 617	374 968	382 465	390 112	397 913	405 869	413 986
Centre-Sud	100 364	102 370	104 416	106 503	108 632	110 804	113 019
Est	104 277	106 361	108 486	110 653	112 863	115 118	117 417
Hauts-Bassins	212 813	217 068	221 408	225 834	230 349	234 955	239 653
Nord	109 330	111 515	113 743	116 016	118 334	120 699	123 111
Plateau Central	91 142	92 963	94 821	96 716	98 649	100 621	102 632
Sahel	3 210	3 273	3 337	3 402	3 469	3 537	3 606
Sud-Ouest	251 176	256 197	261 319	266 543	271 872	277 308	282 851
Burkina Faso	1 886 851	1 924 568	1 963 039	2 002 276	2 042 300	2 083 127	2 124 769

Tableau 6.6 : Evolution des effectifs des camelins depuis 2003 par région

	2003	2004	2005	2006	2007	2008	2009
B. du Mouhoun	278	283	288	293	298	303	308
Cascades	0	0	0	0	0	0	0
Centre	0	0	0	0	0	0	0
Centre-Est	0	0	0	0	0	0	0
Centre-Nord	78	79	80	81	82	83	84
Centre-Ouest	0	0	0	0	0	0	0
Centre-Sud	0	0	0	0	0	0	0
Est	315	321	327	333	339	345	351
Hauts-Bassins	0	0	0	0	0	0	0
Nord	1 813	1 848	1 884	1 921	1 959	1 997	2 036
Plateau Central	0	0	0	0	0	0	0
Sahel	12 327	12 572	12 822	13 077	13 338	13 603	13 874
Sud-Ouest	0	0	0	0	0	0	0
Burkina Faso	14 811	15 103	15 401	15 705	16 016	16 331	16 653

Tableau 6.7 : Evolution des effectifs des équins depuis 2003 par région

	2003	2004	2005	2006	2007	2008	2009
B. du Mouhoun	2 410	2 430	2 450	2 471	2 492	2 514	2 536
Cascades	90	90	90	90	90	90	90
Centre	1 404	1 418	1 432	1 446	1 460	1 474	1 488
Centre-Est	2 152	2 172	2 192	2 212	2 232	2 252	2 273
Centre-Nord	3 780	3 816	3 854	3 892	3 930	3 968	4 006
Centre-Ouest	376	379	382	385	388	391	394
Centre-Sud	762	769	776	783	790	797	804
Est	4 430	4 473	4 516	4 559	4 603	4 647	4 691
Hauts-Bassins	508	512	516	520	524	528	532
Nord	7 388	7 461	7 534	7 607	7 680	7 755	7 831
Plateau Central	1 776	1 793	1 810	1 827	1 844	1 861	1 878
Sahel	10 567	10 670	10 775	10 881	10 987	11 094	11 203
Sud-Ouest	424	427	430	433	436	439	442
Burkina Faso	36 067	36 410	36 757	37 106	37 456	37 810	38 168

Tableau 6.8 : Evolution des effectifs des asins depuis 2003 par région

	2003	2004	2005	2006	2007	2008	2009
B. du Mouhoun	114 281	116 563	118 893	121 268	123 691	126 162	128 682
Cascades	1 658	1 690	1 722	1 756	1 791	1 826	1 862
Centre	47 481	48 430	49 398	50 385	51 392	52 419	53 467
Centre-Est	76 493	78 021	79 580	81 170	82 792	84 446	86 134
Centre-Nord	59 246	60 429	61 637	62 868	64 124	65 406	66 713
Centre-Ouest	122 497	124 945	127 441	129 987	132 585	135 235	137 938
Centre-Sud	68 187	69 549	70 939	72 356	73 801	75 275	76 780
Est	93 208	95 069	96 968	98 905	100 881	102 895	104 951
Hauts-Bassins	80 591	82 201	83 843	85 518	87 226	88 969	90 747
Nord	92 343	94 189	96 071	97 990	99 948	101 945	103 981
Plateau Central	92 308	94 153	96 035	97 954	99 912	101 909	103 945
Sahel	64 119	65 399	66 705	68 037	69 395	70 781	72 195
Sud-Ouest	2 131	2 172	2 215	2 258	2 302	2 347	2 393
Burkina Faso	914 543	932 810	951 447	970 452	989 840	1 009 615	1 029 788

Tableau 6.9 : Evolution des effectifs de volaille depuis 2003 par région

	2003	2004	2005	2006	2007	2008	2009
B. Mouhoun	3 812 678	3 927 057	4 044 861	4 166 200	4 291 181	4 419 912	4 552 505
Cascades	872 260	898 428	925 378	953 138	981 730	1 011 180	1 041 514
Centre	1 102 689	1 135 770	1 169 841	1 204 935	1 241 082	1 278 314	1 316 662
Centre-Est	2 394 440	2 466 273	2 540 256	2 616 460	2 694 951	2 775 797	2 859 068
Centre-Nord	1 974 208	2 033 434	2 094 430	2 157 259	2 221 975	2 288 632	2 357 289
Centre-Ouest	5 070 412	5 222 524	5 379 191	5 540 562	5 706 776	5 877 976	6 054 311
Centre-Sud	2 460 114	2 533 917	2 609 928	2 688 223	2 768 867	2 851 929	2 937 484
Est	2 152 719	2 217 300	2 283 811	2 352 321	2 422 886	2 495 566	2 570 429
Hauts-Bassins	3 700 271	3 811 279	3 925 612	4 043 377	4 164 676	4 289 613	4 418 298
Nord	2 496 049	2 570 930	2 648 050	2 727 488	2 809 309	2 893 585	2 980 389
Plateau Central	1 698 003	1 748 943	1 801 405	1 855 444	1 911 104	1 968 434	2 027 484
Sahel	1 161 683	1 196 533	1 232 419	1 269 387	1 307 465	1 346 684	1 387 080
Sud-Ouest	1 605 808	1 653 981	1 703 593	1 754 698	1 807 336	1 861 552	1 917 395
Burkina Faso	30 501 334	31 416 374	32 358 775	33 329 492	34 329 338	35 359 174	36 419 908

Tableau 6.10 : Effectif du cheptel par province et par région en 2009 (unité = tête)

Régions	Provinces	Asins	Bovins	Camelins	Caprins	Equins
Boucle du Mouhoun	Bale	20 707	68 538	0	128 736	109
	Banwa	11 926	80 858	25	88 286	465
	Kossi	27 279	182 962	0	213 069	1 356
	Mouhoun	25 953	239 113	0	297 041	98
	Nayala	22 700	74 094	0	161 476	410
	Sourou	20 117	81 448	283	141 994	98
Total Boucle du Mouhoun		128 682	727 013	308	1 030 602	2 536
Cascades	Comoe	1 645	573 048	0	151 733	0
	Leraba	217	39 568	0	42 850	90
Total Cascades		1 862	612 616	0	194 583	90
Centre	Kadiogo	53 467	141 158	0	291 488	1 488
Total Centre		53 467	141 158	0	291 488	1 488
Centre-Est	Boulgou	33 298	89 859	0	283 232	608
	Koumpelogo	16 320	176 178	0	240 767	1 172
	Kouritenga	36 516	120 490	0	401 970	493
Total Centre-Est		86 134	386 527	0	925 969	2 273
Centre-Nord	Bam	24 514	106 713	84	286 488	846
	Namentenga	15 406	177 451	0	347 191	2 310
	Sanmatenga	26 793	179 499	0	470 314	850
Total Centre-Nord		66 713	463 663	84	1 103 993	4 006
Centre-Ouest	Boulkiemde	61 366	77 198	0	564 698	138
	Sanguie	27 540	107 188	0	332 828	0
	Sissili	33 997	360 731	0	404 759	106
	Ziro	15 035	94 231	0	150 714	150
Total Centre-Ouest		137 938	639 348	0	1 452 999	394
Centre-Sud	Bazega	42 696	87 408	0	244 355	0
	Nahouri	6 681	48 684	0	160 535	0
	Zoundweogo	27 403	151 956	0	247 461	804
Total Centre-Sud		76 780	288 048	0	652 351	804
Est	Gnagna	36 568	478 731	351	598 322	1 061
	Gourma	15 797	110 999	0	140 366	283
	Komondjari	4 328	112 084	0	134 640	40
	Kompienga	3 683	32 449	0	36 002	0
	Tapoa	44 575	201 824	0	359 002	3 307
Total Est		104 951	936 087	351	1 268 332	4 691
Hauts-Bassins	Houet	57 400	732 519	0	542 315	161
	Kenedougou	25 019	396 157	0	47 425	0
	Tuy	8 328	238 515	0	111 438	371
Total Hauts-Bassins		90 747	1 367 191	0	701 178	532
Nord	Loroum	5 859	93 024	920	165 819	367
	Passore	45 326	85 549	0	303 792	1 920
	Yatenga	32 775	173 420	1 116	438 925	2 873
	Zonoma	20 021	23 817	0	166 239	2 671
Total Nord		103 981	375 810	2 036	1 074 775	7 831
Plateau Central	Ganzourgou	36 038	199 284	0	352 414	1 488
	Kourweogo	23 847	17 070	0	157 777	325
	Oubritenga	44 060	77 167	0	232 844	65
Total Plateau Central		103 945	293 521	0	743 035	1 878

Régions	Provinces	Asins	Bovins	Camelins	Caprins	Equins
Sahel	Oudalan	32 548	256 557	10 564	360 997	2 002
	Seno	16 321	924 817	1 132	910 096	7 621
	Soum	19 678	299 024	2 178	426 288	1 415
	Yagha	3 648	211 687	0	311 905	165
Total Sahel		72 195	1 692 085	13 874	2 009 286	11 203
Sud-Ouest	Bougouriba	999	37 010	0	60 176	30
	Ioba	1 394	70 023	0	227 902	240
	Noumbiel	0	42 180	0	51 530	0
	Poni	0	161 565	0	194 788	172
Total Sud-Ouest		2 393	310 778	0	534 396	442
Burkina Faso		1 029 788	8 233 845	16 653	11 982 987	38 168

Effectif du cheptel par province et par région en 2009 (suite)

Régions	Provinces	Ovins	Pintades	Porcins	Poules	Volailles*
Boucle du Mouhoun	Bale	96 361	158 114	64 482	439 684	597 798
	Banwa	60 677	113 438	41 111	695 022	808 460
	Kossi	131 206	55 768	22 720	605 831	661 599
	Mouhoun	211 884	371 674	63 321	990 988	1 362 662
	Nayala	97 044	176 766	40 707	488 134	664 900
	Sourou	59 652	85 902	12 873	371 184	457 086
Total Boucle du Mouhoun		656 824	961 662	245 214	3 590 843	4 552 505
Cascades	Comoe	154 224	212 479	43 918	608 463	820 942
	Leraba	49 403	66 892	4 258	153 680	220 572
Total Cascades		203 627	279 371	48 176	762 143	1 041 514
Centre	Kadiogo	193 275	169 250	168 457	1 147 412	1 316 662
Total Centre		193 275	169 250	168 457	1 147 412	1 316 662
Centre-Est	Boulgou	199 548	262 459	106 059	1 045 637	1 308 096
	Koumpelogo	190 216	125 754	33 949	438 079	563 833
	Kouritenga	241 084	61 504	57 413	925 635	987 139
Total Centre-Est		630 848	449 717	197 421	2 409 351	2 859 068
Centre-Nord	Bam	195 396	82 719	30 911	528 738	611 457
	Namentenga	275 113	75 729	5 986	633 657	709 386
	Sanmatenga	415 076	97 219	32 329	939 227	1 036 446
Total Centre-Nord		885 585	255 667	69 226	2 101 622	2 357 289
Centre-Ouest	Boulkiemde	298 486	756 968	187 685	1 662 713	2 419 681
	Sanguie	211 300	449 980	143 062	828 108	1 278 088
	Sissili	286 293	410 732	66 454	1 288 562	1 699 294
	Ziro	93 724	211 479	16 785	445 769	657 248
Total Centre-Ouest		889 803	1 829 159	413 986	4 225 152	6 054 311
Centre-Sud	Bazega	126 229	254 679	39 507	729 109	983 788
	Nahouri	77 141	228 095	42 137	563 078	791 173
	Zoundweogo	141 253	268 789	31 375	893 734	1 162 523
Total Centre-Sud		344 623	751 563	113 019	2 185 921	2 937 484
Est	Gnagna	316 317	121 445	14 476	902 320	1 023 765
	Gourma	107 336	37 652	26 357	361 757	399 409
	Komondjari	92 512	42 562	746	158 871	201 433
	Kompienga	35 144	23 008	10 061	92 700	115 708
	Tapoa	268 078	158 849	65 777	671 265	830 114
Total Est		819 387	383 516	117 417	2 186 913	2 570 429

Régions	Provinces	Ovins	Pintades	Porcins	Poules	Volailles*
Hauts-Bassins	Houet	507 771	551 830	86 680	2 600 468	3 152 298
	Kenedougou	100 829	96 221	7 351	510 127	606 348
	Tuy	124 983	124 981	145 622	534 671	659 652
Total Hauts-Bassins		733 583	773 032	239 653	3 645 266	4 418 298
Nord	Loroum	144 160	14 571	536	153 161	167 732
	Passore	193 111	287 416	100 781	1 280 449	1 567 865
	Yatenga	356 131	118 894	9 013	672 591	791 485
	Zoncoma	100 878	85 960	12 781	367 347	453 307
Total Nord		794 280	506 841	123 111	2 473 548	2 980 389
Plateau Central	Ganzourgou	299 640	118 000	25 911	819 326	937 326
	Kourweogo	59 407	69 015	56 637	466 113	535 128
	Oubritenga	138 726	54 283	20 084	500 747	555 030
Total Plateau Central		497 773	241 298	102 632	1 786 186	2 027 484
Sahel	Oudalan	241 467	30 515	36	191 817	222 332
	Seno	441 324	72 633	3 502	347 430	420 063
	Soum	333 453	66 797	68	493 336	560 133
	Yagha	106 305	24 232	0	160 320	184 552
Total Sahel		1 122 549	194 177	3 606	1 192 903	1 387 080
Sud-Ouest	Bougouriba	39 225	85 512	42 373	269 448	354 960
	Ioba	87 170	178 790	137 442	406 422	585 212
	Noumbiel	21 654	56 915	22 271	132 514	189 429
	Poni	82 958	188 393	80 765	599 401	787 794
Total Sud-Ouest		231 007	509 610	282 851	1 407 785	1 917 395
Burkina Faso		8 003 164	7 304 863	2 124 769	29 115 045	36 419 908

VII. SANTE ANIMALE

Concepts

Les statistiques du domaine de la santé animale regroupent toutes les informations statistiques sur les foyers de maladies animales, les activités de protection sanitaire, de santé publique vétérinaire, etc. Elles visent à rendre compte de l'état sanitaire des animaux ainsi que de l'importance de l'assistance vétérinaire déployée sur le terrain. Les données sur la santé sont collectées par les agents de terrain du MRA et des vétérinaires privés qui sont des professionnels en la matière.

Foyer de maladies : Point de départ (lieu de la première apparition connue) d'une maladie contagieuse.

De nombreuses maladies animales se propagent à partir d'un foyer qui peut être constitué par un ou deux animaux contaminés à l'intérieur d'un troupeau. Pour la plupart des maladies contagieuses, il est important de détecter rapidement les premiers foyers pour envisager une riposte efficace. Un foyer déclaré peut-être vite éradiqué ou à l'inverse persistant et subtil à juguler.

Maladie contagieuse : Maladie qui peut se transmettre directement ou indirectement d'un animal à un autre. Exemples de maladies contagieuses : la peste bovine, la péripneumonie contagieuse bovine, la rage, la tuberculose, la peste porcine africaine, la fièvre aphteuse, la dermatophilose, la maladie de Newcastle (pseudo peste aviaire), la grippe aviaire (H5N1), etc.

Maladie suspectée : Maladie animale soupçonnée par l'agent d'élevage au vu des symptômes constatés sur un animal malade.

Vaccination : Fait de vacciner un animal contre une maladie animale.

Vacciner un animal : Administrer un vaccin dans le corps d'un animal en vue de l'immuniser contre une maladie.

Vaccin : Produit chimique ou biologique qui, inoculé dans le corps d'un animal, est capable de provoquer des anticorps qui empêchent que l'animal en question ne contracte la maladie.

Traitements : Soins administrés à un animal en vue de le guérir d'une maladie (**traitements curatifs**) ou d'empêcher qu'il fasse une maladie (**traitements préventifs**).

Traitements trypanocides : Traitements visant à guérir un animal atteint de trypanosomoses animales.

Traitements trypanopréventifs : Traitements dont le but est d'empêcher qu'un animal bien portant soit atteint par la trypanosomose.

Autres traitements anti parasitaires : Traitements contre les parasitoses à l'exception de ceux contre les trypanosomoses animales. Ces traitements ont pour but de tuer les parasites internes ou externes qui ont infesté les animaux.

On parle de **déparasitage externe** quand il s'agit d'éliminer les parasites qui attaquent la partie extérieure du corps de l'animal (exemples : tiques, puces). On parle de **déparasitage interne** quand il s'agit d'éliminer les parasites qui attaquent la partie intérieure du corps de l'animal (exemples : ténias, ascaris, douves, strongles).

Autres traitements cliniques et interventions : Ensemble des traitements et des interventions diverses opérés sur des animaux en dehors des déparasitages, des traitements contre les trypanosomoses et les autres traitements anti parasitaires. **Les interventions** concernent la petite clinique, les soins divers contre les traumatismes, fractures, dystocies, rétentions placentaires, problèmes digestifs, problèmes respiratoires, problèmes de locomotion, blessures, etc.

Castration : Opération zootechnique qui consiste à extraire ou à écraser les testicules d'un animal mâle. Elle vise à favoriser chez l'animal un meilleur état d'embonpoint. La castration peut-être **sanglante** au moyen d'outils tranchants ou **non sanglante** grâce aux pinces Burdizzo.

Saisies d'inspection : Soustraction hors de la consommation humaine par les services d'inspection dans les abattoirs et aires d'abattage, d'une carcasse entière ou d'un organe animal ou d'une partie du corps d'un animal jugés impropres à cause d'une altération par des maladies animales. On parle de **saisie totale** lorsque toute la carcasse entière et les différents abats sont soustraits. On parle de **saisie partielle** quand la soustraction concerne une partie du corps de l'animal ou simplement un ou plusieurs organes. Les saisies concernent toutes les espèces animales qui ont fait l'objet d'inspection vétérinaire dans les abattoirs et aires d'abattage du Burkina Faso.

Motifs de saisie : Ensemble des maladies qui sont les causes des saisies partielles ou totales

LISTE DES TABLEAUX :

TABLEAU 7.1 : EVOLUTION DU NOMBRE DE FOYERS DE MALADIES CONTAGIEUSES SUSPECTEES CHEZ LES PRINCIPALES ESPECES ANIMALES.....	27
TABLEAU 7.2 : TYPES DE MALADIES CONTAGIEUSES SUSPECTEES CHEZ LES PRINCIPALES ESPECES ANIMALES DE 2003 A 2009	27
TABLEAU 7.3 : EVOLUTION DU NOMBRE DE MALADIES CONTAGIEUSES SUSPECTEES CHEZ LES BOVINS PAR REGION ..	27
TABLEAU 7.4 : EVOLUTION DU NOMBRE DE MALADIES CONTAGIEUSES SUSPECTEES CHEZ LES PETITS RUMINANTS (OVINS ET CAPRINS) PAR REGION.....	28
TABLEAU 7.5 : EVOLUTION DU NOMBRE DE MALADIES CONTAGIEUSES SUSPECTEES CHEZ LES PORCINS	28
TABLEAU 7.6 : EVOLUTION DU NOMBRE DE MALADIES CONTAGIEUSES SUSPECTEES CHEZ LA VOLAILLE.....	28
TABLEAU 7.7 : EVOLUTION DU NOMBRE DE MALADIES CONTAGIEUSES SUSPECTEES CHEZ LES AUTRES ESPECES PAR REGION	29
TABLEAU 7.8 : EVOLUTION DES EFFECTIFS VACCINES PAR MALADIES CHEZ LES BOVINS	31
TABLEAU 7.9 : EVOLUTION DES EFFECTIFS DE BOVINS VACCINES CONTRE LE CHARBON SYMPTOMATIQUE PAR REGION	31
TABLEAU 7.10 : EVOLUTION DES EFFECTIFS DE BOVINS VACCINES CONTRE LA PASTEURELLOSE PAR REGION	32
TABLEAU 7.11 : EVOLUTION DES EFFECTIFS DE BOVINS VACCINES CONTRE LA PERIPNEUMONIE CONTAGIEUSE BOVINE PAR REGION	32
TABLEAU 7.12: EVOLUTION DES EFFECTIFS VACCINES PAR MALADIES CHEZ LES PETITS RUMINANTS	33
TABLEAU 7.13: EVOLUTION DES EFFECTIFS DES PETITS RUMINANTS (OVINS ET CAPRINS) VACCINES CONTRE LE CHARBON BACTERIDIEN	33
TABLEAU 7.14: EVOLUTION DES EFFECTIFS DES PETITS RUMINANTS (OVINS ET CAPRINS) VACCINES CONTRE LE CHARBON SYMPTOMATIQUE	33
TABLEAU 7.15: EVOLUTION DES EFFECTIFS DES PETITS RUMINANTS (OVINS ET CAPRINS) VACCINES CONTRE LA PASTEURELLOSE.....	34

TABLEAU 7.16: EVOLUTION DES EFFECTIFS VACCINES CONTRE LA PSEUDO-PESTE AVIAIRE PAR REGION.....	34
TABLEAU 7.17 : EVOLUTION DES EFFECTIFS DES CANINS, FELINS, PRIMATES VACCINES CONTRE LA RAGE PAR REGION	35
TABLEAU 7.18: EVOLUTION DES EFFECTIFS TRAITES CURATIVEMENT CONTRE LES TRYPANOSOMIASES ANIMALES PAR ESPECE	37
TABLEAU 7.19 : EVOLUTION DES EFFECTIFS TRAITES PREVENTIVEMENT CONTRE LES TRYPANOSOMIASES ANIMALES PAR ESPECE.....	37
TABLEAU 7.20 : EVOLUTION DES EFFECTIFS DEPARASITES (INTERNES) PAR ESPECE	37
TABLEAU 7.21 : EVOLUTION DES EFFECTIFS DEPARASITES (EXTERNES) PAR ESPECE AU BURKINA FASO.....	37
TABLEAU 7.22 : EVOLUTION DES EFFECTIFS DE BOVINS TRAITES CONTRE LA TRYPANOSOMIASE ANIMALE PAR REGION	38
TABLEAU 7.23 : EVOLUTION DES EFFECTIFS DE PETITS RUMINANTS (OVINS ET CAPRINS) TRAITES CONTRE LA TRYPANOSOMIASE ANIMALE PAR REGION	38
TABLEAU 7.24 : EVOLUTION DES EFFECTIFS D’ASINS TRAITES CONTRE LA TRYPANOSOMIASE ANIMALE PAR REGION..	39
TABLEAU 7.25 : EVOLUTION DES EFFECTIFS D’EQUINS TRAITES CONTRE LA TRYPANOSOMIASE ANIMALE PAR REGION	39
TABLEAU 7.26 : EVOLUTION DES EFFECTIFS DE BOVINS TRAITES PREVENTIVEMENT CONTRE LA TRYPANOSOMIASE ANIMALE PAR REGION	40
TABLEAU 7.27 : EVOLUTION DES EFFECTIFS DE PETITS RUMINANTS (OVINS ET CAPRINS) TRAITES PREVENTIVEMENT CONTRE LA TRYPANOSOMIASE ANIMALE PAR REGION	40
TABLEAU 7.28 : EVOLUTION DES EFFECTIFS D’ASINS TRAITES PREVENTIVEMENT CONTRE LA TRYPANOSOMIASE ANIMALE PAR REGION	41
TABLEAU 7.29 : EVOLUTION DES EFFECTIFS D’EQUINS TRAITES PREVENTIVEMENT CONTRE LA TRYPANOSOMIASE ANIMALE PAR REGION	41
TABLEAU 7.30 : EVOLUTION DES EFFECTIFS DE BOVINS DEPARASITES (INTERNES).....	42
TABLEAU 7.31 : EVOLUTION DES EFFECTIFS DE PETITS RUMINANTS DEPARASITES (INTERNES)	42
TABLEAU 7.32 : EVOLUTION DES EFFECTIFS D’ASINS DEPARASITES (INTERNES)	43
TABLEAU 7.33 : EVOLUTION DES EFFECTIFS D’EQUINS DEPARASITES (INTERNES)	43
TABLEAU 7.34 : EVOLUTION DES EFFECTIFS DE CANINS DEPARASITES (INTERNES).....	44
TABLEAU 7.35 : EVOLUTION DES EFFECTIFS DE PORCINS DEPARASITES (INTERNES).....	44
TABLEAU 7.36 : EVOLUTION DES EFFECTIFS DE VOLAILLE DEPARASITEE (INTERNES).....	45
TABLEAU 7.37 : EVOLUTION DES EFFECTIFS DE BOVINS DEPARASITES (EXTERNES)	46
TABLEAU 7.38 : EVOLUTION DES EFFECTIFS DE PETITS RUMINANTS DEPARASITES (EXTERNES).....	46
TABLEAU 7.39 : EVOLUTION DES EFFECTIFS D’ASINS DEPARASITES (EXTERNES)	47
TABLEAU 7.40 : EVOLUTION DES EFFECTIFS D’EQUINS DEPARASITES (EXTERNES).....	47
TABLEAU 7.41 : EVOLUTION DES EFFECTIFS DE CANINS DEPARASITES (EXTERNES)	48
TABLEAU 7.42 : EVOLUTION DES EFFECTIFS DE PORCINS DEPARASITES (EXTERNES)	48
TABLEAU 7.43 : EVOLUTION DES EFFECTIFS DE VOLAILLES DEPARASITEES (EXTERNES).....	49
TABLEAU 7.44 : EVOLUTION DES EFFECTIFS TRAITES EN CLINIQUE PAR ESPECES	51
TABLEAU 7.45 : EVOLUTION DES EFFECTIFS DE BOVINS AYANT REÇU UN TRAITEMENT CLINIQUE	51
TABLEAU 7.46 : EVOLUTION DES EFFECTIFS DES OVINS AYANT REÇU UN TRAITEMENT CLINIQUE.....	51
TABLEAU 7.47 : EVOLUTION DES EFFECTIFS DES CAPRINS AYANT REÇU UN TRAITEMENT CLINIQUE	52

TABLEAU 7.49 : EVOLUTION DES EFFECTIFS DE CANINS AYANT REÇU UN TRAITEMENT CLINIQUE.....	52
TABLEAU 7.50 : EVOLUTION DES EFFECTIFS DE PORCINS AYANT REÇU UN TRAITEMENT CLINIQUE.....	53
TABLEAU 7.51 : EVOLUTION DES EFFECTIFS DE VOLAILLES AYANT REÇU UN TRAITEMENT CLINIQUE	53
TABLEAU 7.52 : EVOLUTION DES EFFECTIFS DES AUTRES ESPECES (EQUINS, CAMELINS, CANARDS, FELINS, LAPINS, PRIMATES) AYANT REÇU UN TRAITEMENT CLINIQUE	53
TABLEAU 7.53 : EVOLUTION DES CASTRATIONS PAR ESPECE DE 2003 A 2009	55
TABLEAU 7.54 : EVOLUTION DES EFFECTIFS DE BOVINS CASTRES DE 2003 A 2009	55
TABLEAU 7.55 : EVOLUTION DES EFFECTIFS DES OVINS CASTRES DE 2003 A 2009	55
TABLEAU 7.56 : EVOLUTION DES EFFECTIFS DE CAPRINS CASTRES DE 2003 A 2009.....	56
TABLEAU 7.57 : EVOLUTION DES EFFECTIFS DE CANINS CASTRES DE 2003 A 2009	56
TABLEAU 7.58 : EVOLUTION DES EFFECTIFS DE PORCINS CASTRES DE 2003 A 2009	56
TABLEAU 7.59 : EVOLUTION DES EFFECTIFS D’ASINS ET FELINS CASTRES DE 2003 A 2009	57
TABLEAU 7.60 : EVOLUTION DU NOMBRE D’ORGANES SAISIS CHEZ LES BOVINS DE 2003 A 2009	59
TABLEAU 7.61 : MOTIFS DES SAISIES D’ORGANES OPEREES CHEZ LES BOVINS DE 2003 A 2009	59
TABLEAU 7.62 : EVOLUTION DU NOMBRE D’ORGANES SAISIS CHEZ LES OVINS DE 2003 A 2009.....	59
TABLEAU 7.63 : MOTIFS DES SAISIES D’ORGANES OPEREES CHEZ LES OVINS DE 2003 A 2009	60
TABLEAU 7.64 : EVOLUTION DU NOMBRE D’ORGANES SAISIS CHEZ LES CAPRINS DE 2003 A 2009	60
TABLEAU 7.65 : EVOLUTION DU NOMBRE D’ORGANES SAISIS CHEZ LES PORCINS DE 2003 A 2009.....	61
TABLEAU 7.66 : MOTIFS DES SAISIES D’ORGANES OPEREES CHEZ LES CAPRINS DE 2003 A 2009.....	61
TABLEAU 7.67 : MOTIFS DES SAISIES D’ORGANES OPEREES CHEZ LES PORCINS DE 2003 A 2009	62

FOYERS DE MALADIES CONTAGIEUSES SUSPECTEES

Tableau 7.1 : Evolution du nombre de foyers de maladies contagieuses suspectées chez les principales espèces animales

	2003	2004	2005	2006	2007	2008	2009
Bovins	131	124	228	172	447	221	156
Petits ruminants	27	42	47	41	129	91	103
Porcins	1	10	17	4	24	15	48
Volailles	2	6	15	17	27	19	41
Autres espèces	4	13	12	5	11	3	7
Ensemble	165	195	319	239	638	349	355

Tableau 7.2 : Types de maladies contagieuses suspectées chez les principales espèces animales de 2003 à 2009

	2003	2004	2005	2006	2007	2008	2009
Charbon bactérien	15	3	39	40	12	18	14
Charbon symptomatique	36	30	42	32	66	31	19
Dermatophilose nodulaire	10	1	2	1	11	4	6
Dermatose cutanée	23	9	15	19	166	11	5
Fièvre aphteuse	2	55	79	34	142	116	56
Pasteurellose	55	54	75	67	131	112	157
Ppcb	17	6	15	13	16	8	5
Peste des petits ruminants	0	0	0	0	19	8	6
Peste porcine	1	9	16	1	22	12	25
Pseudo-Peste	1	4	8	11	22	8	32
Rage	3	4	8	3	3	2	4
Autres maladies	2	20	20	18	28	19	26
Ensemble	165	195	319	239	638	349	355

Tableau 7.3 : Evolution du nombre de maladies contagieuses suspectées chez les bovins par région

	2003	2004	2005	2006	2007	2008	2009
Boucle du Mouhoun	9	11	8	15	42	13	3
Cascades	16	8	15	10	32	24	8
Centre	2	0	3	0	9	3	4
Centre-Est	9	29	22	16	33	9	10
Centre-Nord	9	6	18	8	17	5	4
Centre-Ouest	4	0	5	0	23	5	10
Centre-Sud	16	10	14	3	37	25	12
Est	1	15	19	9	34	12	19
Hauts-Bassins	6	6	27	26	67	35	6
Nord	15	9	31	17	23	2	10
Plateau central	7	3	2	7	5	8	17
Sahel	25	17	37	39	42	61	31
Sud-Ouest	12	10	27	22	83	19	22
Burkina Faso	131	124	228	172	447	221	156

Tableau 7.4 : Evolution du nombre de maladies contagieuses suspectées chez les petits ruminants (ovins et caprins) par région

	2003	2004	2005	2006	2007	2008	2009
Boucle du Mouhoun	2	0	1	0	6	7	8
Cascades	0	3	0	0	5	4	0
Centre	0	0	0	0	0	1	0
Centre-Est	3	3	1	2	6	12	3
Centre-Nord	5	8	6	5	2	5	2
Centre-Ouest	0	4	7	6	12	15	10
Centre-Sud	0	1	1	0	0	0	0
Est	0	3	0	2	15	6	17
Hauts-Bassins	1	1	0	1	2	7	2
Nord	7	7	14	7	25	10	17
Plateau central	1	1	4	0	11	0	5
Sahel	5	11	10	16	41	22	38
Sud-Ouest	3	0	3	2	4	2	1
Burkina Faso	27	42	47	41	129	91	103

Tableau 7.5 : Evolution du nombre de maladies contagieuses suspectées chez les porcins

	2003	2004	2005	2006	2007	2008	2009
Boucle du Mouhoun	0	0	0	0	7	0	7
Cascades	0	0	0	0	0	0	0
Centre	0	5	0	0	0	0	1
Centre-Est	1	2	1	0	3	4	0
Centre-Nord	0	0	0	0	0	1	0
Centre-Ouest	0	1	0	0	2	3	19
Centre-Sud	0	0	13	1	5	4	1
Est	0	0	0	0	0	0	0
Hauts-Bassins	0	0	0	3	0	0	11
Nord	0	0	0	0	0	0	0
Plateau central	0	2	1	0	0	0	0
Sahel	0	0	0	0	0	1	2
Sud-Ouest	0	0	2	0	7	2	7
Burkina Faso	1	10	17	4	24	15	48

Tableau 7.6 : Evolution du nombre de maladies contagieuses suspectées chez la volaille

	2003	2004	2005	2006	2007	2008	2009
Boucle du Mouhoun	1	0	0	1	0	2	1
Cascades	0	0	0	1	1	0	0
Centre	0	0	0	0	0	0	4
Centre-Est	0	1	1	0	1	1	4
Centre-Nord	0	0	4	0	4	1	2
Centre-Ouest	0	0	0	7	4	4	13
Centre-Sud	0	1	0	0	1	1	0
Est	0	1	7	0	2	0	2
Hauts-Bassins	0	1	0	3	9	8	5
Nord	0	0	0	1	0	0	0
Plateau central	0	0	0	0	0	0	0
Sahel	1	2	3	2	2	2	8
Sud-Ouest	0	0	0	2	3	0	2
Burkina Faso	2	6	15	17	27	19	41

Tableau 7.7 : Evolution du nombre de maladies contagieuses suspectées chez les autres espèces par région

	2003	2004	2005	2006	2007	2008	2009
Boucle du Mouhoun	0	2	0	0	0	0	1
Cascades	0	0	1	1	0	0	0
Centre	0	0	0	0	0	0	0
Centre-Est	0	2	3	1	1	0	0
Centre-Nord	3	2	2	0	2	2	1
Centre-Ouest	0	1	0	0	0	0	0
Centre-Sud	0	0	1	1	1	0	0
Est	0	0	0	0	0	0	1
Hauts-Bassins	0	3	1	1	2	0	1
Nord	0	2	1	0	0	0	0
Plateau central	1	0	0	0	0	0	0
Sahel	0	1	3	1	3	1	3
Sud-Ouest	0	0	0	0	2	0	0
Burkina Faso	4	13	12	5	11	3	7

VACCINATIONS REALISEES

SYNTHESE DES VACCINATIONS REALISEES PAR MALADIES

	2003	2004	2005	2006	2007	2008	2009
Charbon bactéridien	14 331	6 772	23 430	48 832	36 123	48 315	26 596
Charbon symptomatique	441 147	450 406	463 419	436 648	519 589	579 004	562 025
Pasteurellose	769 527	931 388	1 088 423	1 161 563	1 400 574	1 761 189	1 978 893
PPCB	1 219 416	1 380 779	1 633 443	1 641 812	1 656 425	1 732 447	2 010 542
Pseudo-peste	2 760 819	3 140 937	3 222 022	3 649 766	4 294 611	5 590 650	7 067 590
Rage	14 154	38 051	14 337	16 087	15 406	18 304	21 928

PPCB : Péripleurite contagieuse bovine

VACCINATIONS CHEZ LES BOVINS

Tableau 7.8 : Evolution des effectifs vaccinés par maladies chez les bovins

	2003	2004	2005	2006	2007	2008	2009
Charbon bactéridien	14 004	6 750	22 740	48 353	35 868	47 299	25 485
Charbon symptomatique	440 566	450 153	462 774	436 192	515 862	578 699	560 948
Pasteurellose	599 445	758 727	910 124	965 452	1 135 079	1 419 661	1 615 406
PPCB	1219416	1 380 779	1 633 443	1 641 812	1 656 425	1 732 447	2 010 542

Tableau 7.9 : Evolution des effectifs de bovins vaccinés contre le charbon symptomatique par région

	2003	2004	2005	2006	2007	2008	2009
B. du Mouhoun	54 028	65 304	66 189	42 714	66 771	55 048	52 815
Cascades	20 853	24 075	55 898	46 960	85 699	54 882	60 817
Centre	1 485	2 449	2 460	1 919	1 875	2 751	2 988
Centre-Est	49 411	30 824	31 564	36 908	34 036	31 547	29 165
Centre-Nord	35 689	30 424	50 532	64 949	28 316	25 406	42 617
Centre-Ouest	2 539	3 929	2 697	1 045	34 845	13 223	8 706
Centre-Sud	20 937	13 704	7 021	3 565	6 647	8 656	7 679
Est	78 579	86 321	63 746	51 313	92 691	148 202	131 491
Hauts-Bassins	47 820	73 837	63 393	83 989	88 076	132 685	113 242
Nord	42 566	10 278	19 263	18 384	7 048	10 320	9 020
Plateau Central	19 538	12 092	5 115	6 902	10 915	8 682	8 920
Sahel	53 186	72 887	83 235	69 510	48 992	77 308	69 302
Sud-Ouest	13 935	24 029	11 661	8 034	9 951	9 989	24 186
Burkina Faso	440 566	450 153	462 774	436 192	515 862	578 699	560 948

Tableau 7.10 : Evolution des effectifs de bovins vaccinés contre la pasteurellose par région

	2003	2004	2005	2006	2007	2008	2009
B. du Mouhoun	103 422	109 283	123 221	100 210	101 862	163 113	166 513
Cascades	42 174	40 530	81 703	118 559	96 739	122 891	121 605
Centre	7 535	8 397	7 737	11 432	14 526	20 694	19 485
Centre-Est	34 931	37 111	47 292	46 698	75 948	78 477	106 881
Centre-Nord	13 497	21 360	49 948	54 707	80 343	81 189	118 447
Centre-Ouest	21 491	17 554	26 268	27 135	30 971	77 852	43 892
Centre-Sud	28 943	37 179	34 295	25 773	40 038	38 236	39 301
Est	91 003	107 248	152 540	102 507	197 850	137 396	194 995
Hauts-Bassins	99 951	136 356	137 959	170 136	185 050	273 733	376 118
Nord	39 367	48 063	56 042	29 632	54 874	57 645	63 378
Plateau Central	7 669	10 687	12 746	27 875	41 095	82 781	60 040
Sahel	59 397	131 536	139 849	197 833	182 970	213 839	227 371
Sud-Ouest	50 065	53 423	40 524	52 955	32 813	71 815	77 380
Burkina Faso	599 445	758 727	910 124	965 452	1 135 079	1 419 661	1 615 406

Tableau 7.11 : Evolution des effectifs de bovins vaccinés contre la Péripleumonie contagieuse bovine par région

	2003	2004	2005	2006	2007	2008	2009
B. du Mouhoun	157 370	113 593	184 681	204 904	141 016	134 158	106 527
Cascades	86 843	96 251	168 382	163 093	130 734	112 121	70 683
Centre	10 213	9 599	8 955	11 133	14 567	14 628	23 923
Centre-Est	107 041	58 915	87 122	101 233	114 150	116 990	128 676
Centre-Nord	73 187	85 334	99 955	107 537	111 183	135 809	116 019
Centre-Ouest	54 506	61 169	95 130	141 299	58 934	111 419	140 238
Centre-Sud	36 452	21 993	44 645	39 094	56 488	68 784	99 786
Est	184 577	170 342	226 293	130 522	242 977	233 999	311 233
Hauts-Bassins	197 644	322 163	244 028	265 589	294 001	301 055	415 948
Nord	95 227	66 500	99 111	69 977	74 869	82 617	87 251
Plateau Central	45 775	79 814	43 631	52 209	52 717	89 179	61 835
Sahel	95 555	229 967	234 869	286 635	298 015	263 984	379 484
Sud-Ouest	75 026	65 139	96 641	68 587	66 774	67 704	68 939
Burkina Faso	1 219 416	1 380 779	1 633 443	1 641 812	1 656 425	1 732 447	2 010 542

VACCINATION CHEZ LES PETITS RUMINANTS

Tableau 7.12: Evolution des effectifs vaccinés par maladies chez les petits ruminants

	2003	2004	2005	2006	2007	2008	2009
Charbon bactérien	327	22	690	479	255	1 016	1 111
Charbon symptomatique	581	253	645	456	3 727	305	1 077
Pasteurellose PR	136 648	171 938	177 734	195 462	263 722	339 335	355 511

Tableau 7.13: Evolution des effectifs des petits ruminants (ovins et caprins) vaccinés contre le charbon bactérien

	2003	2004	2005	2006	2007	2008	2009
B. du Mouhoun	0	0	0	0	0	0	0
Cascades	0	0	0	0	0	0	0
Centre	0	0	0	0	0	0	0
Centre-Est	0	0	0	0	0	0	0
Centre-Nord	0	0	209	200	0	458	0
Centre-Ouest	0	0	0	0	0	0	0
Centre-Sud	0	0	0	0	0	0	0
Est	0	0	0	0	0	0	0
Hauts-Bassins	0	0	0	22	0	0	0
Nord	0	0	0	0	0	0	0
Plateau Central	0	0	0	0	0	0	0
Sahel	0	0	0	0	0	0	0
Sud-Ouest	327	22	481	257	255	558	1 111
Burkina Faso	327	22	690	479	255	1 016	1 111

Tableau 7.14: Evolution des effectifs des petits ruminants (ovins et caprins) vaccinés contre le charbon symptomatique

	2003	2004	2005	2006	2007	2008	2009
B. du Mouhoun	0	91	518	0	9	0	0
Cascades	114	0	117	152	99	200	162
Centre	20	0	0	0	0	11	0
Centre-Est	1	0	0	0	50	0	0
Centre-Nord	0	0	0	0	0	0	0
Centre-Ouest	50	0	0	10	25	0	0
Centre-Sud	0	0	0	0	0	0	0
Est	97	0	0	0	0	0	0
Hauts-Bassins	82	150	0	147	32	0	425
Nord	0	0	10	0	480	21	384
Plateau Central	0	0	0	78	0	0	0
Sahel	217	12	0	69	3 032	73	106
Sud-Ouest	0	0	0	0	0	0	0
Burkina Faso	581	253	645	456	3 727	305	1 077

Tableau 7.15: Evolution des effectifs des petits ruminants (ovins et caprins) vaccinés contre la pasteurellose

	2003	2004	2005	2006	2007	2008	2009
Boucle du Mouhoun	24 311	17 843	20 523	36 058	26 585	61 129	64 407
Cascades	2 050	6 027	12 011	7 394	6 311	9 760	12 703
Centre	4 666	8 119	8 529	11 689	13 277	15 892	17 757
Centre-Est	24 425	23 585	26 004	15 620	23 516	18 944	35 190
Centre-Nord	14 617	17 915	16 989	19 162	21 861	22 724	34 370
Centre-Ouest	2 893	5 169	4 380	7 224	12 539	11 544	13 155
Centre-Sud	8 552	13 257	11 111	10 739	21 195	14 153	9 396
Est	14 411	22 121	19 739	19 171	28 895	49 952	40 787
Hauts-Bassins	8 341	7 722	10 797	11 791	16 365	23 360	41 578
Nord	9 910	13 103	12 483	10 204	19 433	25 944	14 614
Plateau Central	9 715	17 980	12 336	14 429	31 357	39 512	43 182
Sahel	8 490	16 362	20 836	28 665	33 318	41 624	23 414
Sud-Ouest	4 267	2 735	1 996	3 316	9 070	4 797	4 958
Burkina Faso	136 648	171 938	177 734	195 462	263 722	339 335	355 511

VACCINATION CHEZ LA VOLAILLE

Tableau 7.16: Evolution des effectifs vaccinés contre la pseudo- peste aviaire par région

	2003	2004	2005	2006	2007	2008	2009
Boucle Mouhoun	182 182	177 966	263 224	232 680	270 610	357 715	553 905
Cascades	25 226	28 272	62 546	59 922	62 023	89 207	110 584
Centre	70 063	51 718	51 557	65 424	87 189	139 828	153 101
Centre-Est	364 772	373 441	421 257	398 453	552 027	686 012	917 020
Centre-Nord	370 003	421 852	298 474	457 456	459 836	509 310	528 078
Centre-Ouest	455 837	623 722	520 464	811 076	769 983	946 922	1 461 441
Centre-Sud	375 954	397 773	418 253	345 050	430 156	554 606	711 883
Est	68 885	169 395	185 207	98 996	157 991	236 999	368 132
Hauts-Bassins	120 156	133 062	105 990	117 196	130 780	237 265	245 094
Nord	252 988	285 759	346 502	424 833	582 435	902 157	951 061
Plateau Central	307 102	325 766	300 033	388 917	484 569	564 896	593 205
Sahel	8 636	11 851	26 648	12 636	13 650	29 698	44 299
Sud-Ouest	159 015	140 360	221 867	237 127	293 362	336 035	429 787
Burkina Faso	2 760 819	3 140 937	3 222 022	3 649 766	4 294 611	5 590 650	7 067 590

VACCINATION CONTRE LA RAGE

Tableau 7.17 : Evolution des effectifs des canins, félins, primates vaccinés contre la rage par région

	2003	2004	2005	2006	2007	2008	2009
B. du Mouhoun	1 793	1 607	1 579	2 395	703	954	1 125
Cascades	622	606	881	705	648	632	727
Centre	3 102	2 284	1 106	1 776	3 724	3 650	5 123
Centre-Est	1 220	887	1 191	1 080	1 419	1 728	1 923
Centre-Nord	836	577	570	1 153	821	1 062	1 295
Centre-Ouest	1 147	3 057	1 245	3 881	1 471	1 917	2 405
Centre-Sud	763	664	599	721	740	882	1 365
Est	571	876	673	725	881	1 179	1 428
Hauts-Bassins	1 952	1 362	2 105	1 087	2 029	3 443	3 346
Nord	733	12 247	581	1 000	1 198	1 190	1 061
Plateau Central	318	4 689	1 865	444	576	660	630
Sahel	166	8 484	1 144	230	281	284	284
Sud-Ouest	931	711	798	890	925	723	1 216
Burkina Faso	14 154	38 051	14 337	16 087	15 406	18 304	21 928

TRAITEMENTS ANTI PARASITAIRES

SYNTHESE TRAITEMENTS ANTI-PARASITAIRES

Tableau 7.18: Evolution des effectifs traités curativement contre les trypanosomiasés animales par espèce

	2003	2004	2005	2006	2007	2008	2009
Asins	829	919	1 534	1 248	1 338	1 709	1861
Bovins	328 253	319 962	382 877	456 350	472 997	591 273	627 612
Equins	138	97	32	93	25	51	40
Petits ruminants	11 284	6 236	8 927	12 717	13 000	16 651	28 765
Ensemble	340 504	327 214	393 370	470 408	487 360	609 684	658 278

Tableau 7.19 : Evolution des effectifs traités préventivement contre les trypanosomiasés animales par espèce

	2003	2004	2005	2006	2007	2008	2009
Asins	3 742	2 066	3 449	2 291	2 576	3 681	6 703
Bovins	307 671	295 910	285 120	342 869	326 986	388 567	415 366
Equins	35	37	54	11	38	192	76
Petits ruminants	4 580	2 900	1 585	2 789	3 621	3 587	7 601
Ensemble	316 028	300 913	290 208	347 960	333 221	396 027	429 746

Tableau 7.20 : Evolution des effectifs déparasités (internes) par espèce

	2003	2004	2005	2006	2007	2008	2009
Asins	5 023	4 591	4 548	4 175	5 150	6 670	9 204
Bovins	76 256	88 785	106 081	99 092	115 758	156 681	163 515
Canins	1412	1 620	1 287	1 355	2 029	3 370	3 573
Equins	154	203	249	48	121	143	196
Petits ruminants	56 083	62 317	73 513	84 655	103 302	123 319	137464
Porcins	2373	2 624	2 536	2 300	3 993	5 491	9 181
Volaille	357233	284 459	287 963	242 896	409 393	452 222	452 229
Ensemble	498 534	444 599	476 177	434 521	639 746	747 896	775 362

Tableau 7.21 : Evolution des effectifs déparasités (externes) par espèce au Burkina Faso

	2003	2004	2005	2006	2007	2008	2009
Asins	71	812	142	324	156	156	385
Bovins	109 988	169 997	181 548	193 135	237 364	333 551	374 136
Canins	618	690	563	483	596	1 383	1 319
Equins	2	9	20	7	2	26	36
Petits ruminants	3 578	5 641	7 334	8 769	15 107	23 143	35 973
Porcins	2987	2 498	3 496	2 479	3 584	7 201	8 154
Volaille	15334	12 366	18 273	18 815	25 163	35 858	58 508
Ensemble	132 578	192 013	211 376	224 012	281 972	401 318	478 511

TRYPANOCIDES CURATIFS

Tableau 7.22 : Evolution des effectifs de bovins traités contre la trypanosomiase animale par région

	2003	2004	2005	2006	2007	2008	2009
Boucle du Mouhoun	73 455	71 887	80 179	83 077	58 656	81 155	99 962
Cascades	18 112	26 695	50 970	76 438	5 148	92 715	87 968
Centre	4 966	4 121	5 305	7 472	90 903	7 273	5 691
Centre-Est	18 124	24 701	19 175	20 450	20 847	25 670	22 497
Centre-Nord	428	863	475	35 468	1 293	969	792
Centre-Ouest	30 325	18 075	28 406	2 129	42 392	57 155	44 471
Centre-Sud	17 290	19 620	22 018	11 402	18 700	17 393	22 989
Est	18 676	18 233	13 353	11 842	14 672	18 649	28 112
Hauts-Bassins	100 285	92 553	113 207	159 717	177 434	225 940	235 354
Nord	60	72	93	4 179	18	37	64
Plateau Central	4 068	1 787	2 940	33	9 967	11 317	11 206
Sahel	538	197	635	43 743	182	152	4
Sud-Ouest	41 926	41 158	46 121	400	32 785	52 848	68 502
Burkina Faso	328 253	319 962	382 877	456 350	472 997	591 273	627 612

Tableau 7.23 : Evolution des effectifs de petits ruminants (ovins et caprins) traités contre la trypanosomiase animale par région

	2003	2004	2005	2006	2007	2008	2009
Boucle Mouhoun	7 300	2 925	3 343	5 793	3 298	3 972	8 635
Cascades	166	252	438	205	783	855	2 713
Centre	217	45	482	215	823	741	281
Centre-Est	127	121	1 237	14	16	138	221
Centre-Nord	42	50	68	275	90	85	142
Centre-Ouest	207	51	0	237	933	827	1 225
Centre-Sud	97	60	48	9	84	301	194
Est	144	381	54	21	124	390	567
Hauts-Bassins	2 771	1 439	2 104	5 503	5 412	7 503	12 035
Nord	6	28	588	120	5	0	2
Plateau Central	6	165	17	0	291	146	72
Sahel	0	0	19	325	0	0	0
Sud-Ouest	201	719	529	0	1 141	1 693	2 678
Burkina Faso	11 284	6 236	8 927	12 717	13 000	16 651	28 765

Tableau 7.24 : Evolution des effectifs d'asins traités contre la trypanosomiase animale par région

	2003	2004	2005	2006	2007	2008	2009
Boucle du Mouhoun	29	36	350	354	142	218	122
Cascades	13	9	11	5	88	9	52
Centre	62	131	376	135	0	71	72
Centre-Est	473	184	234	212	428	593	487
Centre-Nord	3	29	10	130	0	3	42
Centre-Ouest	59	34	202	14	58	83	155
Centre-Sud	46	169	100	28	89	118	57
Est	104	212	147	126	143	332	372
Hauts-Bassins	36	86	31	59	190	70	261
Nord	0	2	2	176	9	0	5
Plateau Central	1	17	21	0	191	212	235
Sahel	3	10	50	6	0	0	0
Sud-Ouest	0	0	0	3	0	0	1
Burkina Faso	829	919	1 534	1 248	1 338	1 709	1 861

Tableau 7.25 : Evolution des effectifs d'équins traités contre la trypanosomiase animale par région

	2003	2004	2005	2006	2007	2008	2009
Boucle du Mouhoun	114	57	12	65	12	23	13
Cascades	0	0	0	0	0	0	0
Centre	0	0	0	0	0	0	0
Centre-Est	15	4	6	3	2	9	3
Centre-Nord	2	0	0	21	0	1	10
Centre-Ouest	0	4	8	2	3	14	5
Centre-Sud	1	1	0	0	4	0	3
Est	5	31	2	1	2	1	5
Hauts-Bassins	0	0	2	0	0	0	0
Nord	0	0	0	1	2	0	0
Plateau Central	0	0	0	0	0	2	1
Sahel	1	0	2	0	0	1	0
Sud-Ouest	0	0	0	0	0	0	0
Burkina Faso	138	97	32	93	25	51	40

TRYPANOCIDES PREVENTIFS

Tableau 7.26 : Evolution des effectifs de bovins traités préventivement contre la trypanosomiase animale par région

	2003	2004	2005	2006	2007	2008	2009
Boucle du Mouhoun	75 286	74 384	69 381	77 236	55 470	67 291	58 089
Cascades	25 890	25 314	50 442	65 881	8 272	50 791	51 822
Centre	5 448	8 528	7 204	8 279	45 312	10 120	10 488
Centre-Est	19 915	15 707	10 463	14 855	21 784	15 449	21 260
Centre-Nord	779	2 363	1 330	24 308	657	779	1 332
Centre-Ouest	23 195	18 294	16 736	834	27 615	45 968	44 451
Centre-Sud	38 624	32 076	27 940	13 927	37 010	37 095	40 625
Est	26 843	24 934	16 395	14 441	13 583	15 574	21 862
Hauts-Bassins	37 007	44 376	50 276	72 364	72 998	90 664	94 312
Nord	1 341	1 013	375	13 938	473	1 209	1 286
Plateau Central	5 383	4 707	6 925	566	19 945	20 524	23 840
Sahel	229	690	125	36 131	329	132	0
Sud-Ouest	47 731	43 524	27 528	109	23 538	32 971	45 999
Burkina Faso	307 671	295 910	285 120	342 869	326 986	388 567	415 366

Tableau 7.27 : Evolution des effectifs de petits ruminants (ovins et caprins) traités préventivement contre la trypanosomiase animale par région

	2003	2004	2005	2006	2007	2008	2009
Boucle du Mouhoun	2 263	1 531	738	563	381	360	886
Cascades	120	160	59	274	452	30	264
Centre	186	103	289	454	156	455	331
Centre-Est	246	356	139	36	299	35	73
Centre-Nord	6	0	0	0	0	25	552
Centre-Ouest	60	42	93	6	46	187	792
Centre-Sud	117	270	36	0	86	148	391
Est	1 276	13	3	39	49	0	1 393
Hauts-Bassins	170	281	169	618	1 846	1 333	1 852
Nord	25	0	0	627	0	74	12
Plateau Central	35	126	0	0	240	153	670
Sahel	0	0	0	141	22	0	0
Sud-Ouest	76	18	59	31	44	297	385
Burkina Faso	4 580	2 900	1 585	2 789	3 621	3 587	7 601

Tableau 7.28 : Evolution des effectifs d'asins traités préventivement contre la trypanosomiase animale par région

	2003	2004	2005	2006	2007	2008	2009
Boucle du Mouhoun	614	464	676	110	142	139	1 644
Cascades	26	3	15	39	158	82	115
Centre	61	130	83	268	42	101	63
Centre-Est	367	327	487	223	296	433	288
Centre-Nord	13	7	78	436	81	9	10
Centre-Ouest	86	75	321	25	666	892	705
Centre-Sud	1 924	483	461	165	326	311	228
Est	264	227	195	167	184	338	1 793
Hauts-Bassins	153	123	951	386	368	484	567
Nord	66	110	57	386	76	128	119
Plateau Central	131	83	90	71	226	706	630
Sahel	0	0	0	15	0	0	0
Sud-Ouest	37	34	35	0	11	58	541
Burkina Faso	3 742	2 066	3 449	2 291	2 576	3 681	6 703

Tableau 7.29 : Evolution des effectifs d'équins traités préventivement contre la trypanosomiase animale par région

	2003	2004	2005	2006	2007	2008	2009
Boucle du Mouhoun	14	12	13	1	1	36	27
Cascades	0	0	0	0	0	0	0
Centre	0	0	0	0	0	1	0
Centre-Est	12	16	19	6	5	25	1
Centre-Nord	0	0	3	1	0	0	5
Centre-Ouest	0	0	0	0	2	5	5
Centre-Sud	0	1	1	0	5	0	28
Est	1	3	10	1	2	0	4
Hauts-Bassins	0	1	2	1	0	5	2
Nord	8	4	6	0	9	42	2
Plateau Central	0	0	0	1	14	78	2
Sahel	0	0	0	0	0	0	0
Sud-Ouest	0	0	0	0	0	0	0
Burkina Faso	35	37	54	11	38	192	76

DEPARASITAGES INTERNES

Tableau 7.30 : Evolution des effectifs de bovins déparasités (internes)

	2003	2004	2005	2006	2007	2008	2009
Boucle du Mouhoun	9 115	13 581	12 957	10 139	8 650	21 749	18 897
Cascades	5 213	5 793	17 417	14 470	6 371	11 836	14 439
Centre	2 043	2 500	3 836	4 487	8 240	7 215	7 057
Centre-Est	6 181	9 141	10 947	8 675	7 369	7 870	9 771
Centre-Nord	3 865	2 960	5 332	15 481	3 941	3 733	4 281
Centre-Ouest	14 862	7 218	13 494	4 142	17 438	19 492	17 331
Centre-Sud	4 882	11 107	5 971	2 708	4 782	10 204	5 000
Est	5 941	6 553	5 284	6 499	9 990	9 338	10 102
Hauts-Bassins	9 931	13 206	11 746	14 241	27 425	39 542	45 739
Nord	2 256	3 091	3 031	4 651	2 010	2 724	2 381
Plateau Central	3 408	3 033	4 210	1 805	7 211	9 560	9 831
Sahel	2 683	4 924	6 107	5 928	7 660	9 324	10 104
Sud-Ouest	5 876	5 678	5 749	5 866	4 671	4 094	8 582
Burkina Faso	76 256	88 785	106 081	99 092	115 758	156 681	163 515

Tableau 7.31 : Evolution des effectifs de petits ruminants déparasités (internes)

	2003	2004	2005	2006	2007	2008	2009
Boucle du Mouhoun	6 335	6 845	8 440	6 801	6 739	9 401	14 269
Cascades	1 648	2 103	1 685	1 760	4 198	3 281	4 399
Centre	1 683	2 642	3 520	4 095	2 423	5 839	6 418
Centre-Est	4 965	5 715	6 888	6 151	7 768	9 321	10 749
Centre-Nord	6 477	8 711	8 905	18 417	11 804	13 389	13 695
Centre-Ouest	5 979	4 481	5 912	8 554	19 567	10 836	16 206
Centre-Sud	2 719	2 297	3 247	1 599	3 563	4 772	2 743
Est	5 618	6 846	5 718	5 612	8 361	10 620	10 968
Hauts-Bassins	2 949	2 621	4 505	4 604	7 677	18 397	19 820
Nord	6 635	7 799	10 783	3 361	7 011	9 508	7 784
Plateau Central	3 882	2 899	3 159	12 455	5 853	9 669	11 255
Sahel	4 820	8 120	9 262	1 547	15 720	16 315	16 692
Sud-Ouest	2 373	1 238	1 489	9 699	2 618	1 971	2 466
Burkina Faso	56 083	62 317	73 513	84 655	103 302	123 319	137 464

Tableau 7.32 : Evolution des effectifs d'asins déparasités (internes)

	2003	2004	2005	2006	2007	2008	2009
Boucle du Mouhoun	498	429	502	379	370	441	441
Cascades	9	28	26	63	338	160	232
Centre	380	261	429	381	85	590	424
Centre-Est	790	1 440	839	787	852	899	1 114
Centre-Nord	440	323	399	429	205	384	299
Centre-Ouest	963	356	265	326	393	1 222	1 862
Centre-Sud	475	359	748	302	482	292	435
Est	485	398	258	278	570	722	924
Hauts-Bassins	101	77	140	73	567	404	1 305
Nord	450	417	292	472	401	394	357
Plateau Central	281	313	354	345	573	772	1 202
Sahel	89	132	244	16	312	379	580
Sud-Ouest	62	58	52	324	2	11	29
Burkina Faso	5 023	4 591	4 548	4 175	5 150	6 670	9 204

Tableau 7.33 : Evolution des effectifs d'équins déparasités (internes)

	2003	2004	2005	2006	2007	2008	2009
Boucle du Mouhoun	86	120	99	1	40	14	20
Cascades	0	0	0	0	0	0	0
Centre	0	2	0	0	0	29	30
Centre-Est	13	18	5	12	3	1	9
Centre-Nord	0	25	11	0	37	25	44
Centre-Ouest	0	0	7	10	2	6	25
Centre-Sud	3	2	43	0	7	0	4
Est	7	8	4	0	4	1	8
Hauts-Bassins	0	0	1	0	1	7	13
Nord	40	23	15	3	15	24	22
Plateau Central	1	1	3	11	7	19	5
Sahel	4	4	61	0	5	17	15
Sud-Ouest	0	0	0	11	0	0	1
Burkina Faso	154	203	249	48	121	143	196

Tableau 7.34 : Evolution des effectifs de canins déparasités (internes)

	2003	2004	2005	2006	2007	2008	2009
Boucle du Mouhoun	541	672	122	60	42	54	141
Cascades	49	136	112	140	197	221	460
Centre	71	178	221	140	279	1 073	872
Centre-Est	9	3	4	0	17	12	5
Centre-Nord	47	61	99	282	148	188	194
Centre-Ouest	311	156	284	109	423	469	813
Centre-Sud	19	20	36	44	95	32	132
Est	83	37	16	101	296	48	117
Hauts-Bassins	138	221	194	86	187	792	434
Nord	37	51	36	44	105	177	88
Plateau Central	3	15	24	127	59	130	84
Sahel	36	29	71	137	32	90	46
Sud-Ouest	68	41	68	85	149	84	187
Burkina Faso	1 412	1 620	1 287	1 355	2 029	3 370	3 573

Tableau 7.35 : Evolution des effectifs de porcins déparasités (internes)

	2003	2004	2005	2006	2007	2008	2009
Boucle du Mouhoun	116	333	138	268	268	129	115
Cascades	3	25	92	59	692	162	300
Centre	127	300	355	732	222	734	637
Centre-Est	122	78	69	29	209	222	121
Centre-Nord	206	287	349	155	756	407	488
Centre-Ouest	319	419	615	132	509	1 099	2 954
Centre-Sud	387	626	323	164	221	280	193
Est	749	156	233	154	267	185	562
Hauts-Bassins	104	93	245	382	387	770	2 495
Nord	33	56	15	27	170	161	109
Plateau Central	40	105	48	99	216	918	587
Sahel	23	2	3	99	6	0	0
Sud-Ouest	144	144	51	0	70	424	620
Burkina Faso	2 373	2 624	2 536	2 300	3 993	5 491	9 181

Tableau 7.36 : Evolution des effectifs de volaille déparasitée (internes)

	2003	2004	2005	2006	2007	2008	2009
Boucle du Mouhoun	37 140	53 259	54 726	31 228	56 619	63 747	60 857
Cascades	2 077	4 788	5 985	8 543	10 370	18 125	17 185
Centre	8 062	7 926	7 323	9 079	9 736	17 248	18 952
Centre-Est	17 930	17 896	20 472	11 865	14 671	22 882	26 132
Centre-Nord	2 616	3 120	4 211	85 667	9 793	8 256	5 141
Centre-Ouest	146 113	103 117	71 161	4 584	147 638	133 908	143 907
Centre-Sud	35 313	18 858	25 397	8 500	31 766	38 950	25 449
Est	17 223	7 728	4 559	2 129	5 312	6 458	18 350
Hauts-Bassins	17 076	21 566	21 685	17 359	20 128	43 914	60 613
Nord	14 122	19 158	27 871	5 571	49 277	55 520	32 300
Plateau Central	33 399	9 859	10 172	30 415	9 229	10 828	10 048
Sahel	862	1 823	2 832	25 426	3 785	6 473	6 211
Sud-Ouest	25 300	15 361	31 569	2 530	41 069	25 913	27 084
Burkina Faso	357 233	284 459	287 963	242 896	409 393	452 222	452 229

DEPARASITAGES EXTERNES

Tableau 7.37 : Evolution des effectifs de bovins déparasités (externes)

	2003	2004	2005	2006	2007	2008	2009
Boucle du Mouhoun	15 876	21 940	33 155	33 606	39 734	75 546	52 275
Cascades	15 942	19 968	11 661	17 013	40 122	40 363	22 416
Centre	1 125	2 184	7 008	8 513	17 171	12 070	14 106
Centre-Est	11 290	15 995	10 620	1 482	10 363	21 152	16 323
Centre-Nord	1 526	2 960	3 783	20 701	3 742	1 852	764
Centre-Ouest	10 160	16 058	32 121	2 398	20 878	15 218	11 939
Centre-Sud	9 630	15 449	10 341	6 883	17 284	6 717	12 248
Est	1 075	3 749	3 318	1 454	3 315	4 146	5 036
Hauts-Bassins	23 747	53 470	55 999	80 308	63 344	130 596	206 641
Nord	1 365	1 495	758	4 569	656	454	913
Plateau Central	803	680	1 300	434	12 237	13 291	14 470
Sahel	439	122	282	14 640	450	488	964
Sud-Ouest	17 010	15 927	11 202	1 134	8 068	11 658	16 041
Burkina Faso	109 988	169 997	181 548	193 135	237 364	333 551	374 136

Tableau 7.38 : Evolution des effectifs de petits ruminants déparasités (externes)

	2003	2004	2005	2006	2007	2008	2009
Boucle du Mouhoun	378	905	1 663	2 296	906	1 796	2 678
Cascades	12	110	20	0	0	0	311
Centre	319	127	502	1 728	935	2 736	2 362
Centre-Est	636	620	417	137	873	1 065	589
Centre-Nord	234	1 538	1 843	65	1 813	8 507	1 209
Centre-Ouest	28	111	29	1 597	134	325	1 248
Centre-Sud	122	368	168	97	427	229	228
Est	282	434	254	179	602	1 338	929
Hauts-Bassins	508	243	709	960	4 151	3 923	20 997
Nord	302	603	1 041	56	714	1 547	1 703
Plateau Central	5	150	230	693	3 595	988	961
Sahel	352	368	342	244	641	603	2 738
Sud-Ouest	400	64	116	717	316	86	20
Burkina Faso	3 578	5 641	7 334	8 769	15 107	23 143	35 973

Tableau 7.39 : Evolution des effectifs d'asins déparasités (externes)

	2003	2004	2005	2006	2007	2008	2009
Boucle du Mouhoun	2	6	2	0	40	1	66
Cascades	0	0	0	0	1	0	0
Centre	4	7	11	10	6	8	0
Centre-Est	11	23	3	3	11	6	43
Centre-Nord	4	704	17	0	1	5	14
Centre-Ouest	0	0	1	2	4	8	47
Centre-Sud	18	9	30	16	21	9	13
Est	1	29	5	5	26	21	28
Hauts-Bassins	15	25	31	264	24	82	148
Nord	16	9	19	0	0	0	0
Plateau Central	0	0	0	14	9	12	24
Sahel	0	0	2	0	13	4	2
Sud-Ouest	0	0	21	10	0	0	0
Burkina Faso	71	812	142	324	156	156	385

Tableau 7.40 : Evolution des effectifs d'équins déparasités (externes)

	2003	2004	2005	2006	2007	2008	2009
Boucle du Mouhoun	1	1	0	0	0	0	0
Cascades	0	0	0	0	0	0	0
Centre	0	0	10	0	0	0	3
Centre-Est	0	0	2	0	0	0	3
Centre-Nord	1	3	0	0	1	2	1
Centre-Ouest	0	0	0	0	0	0	3
Centre-Sud	0	0	0	0	1	0	8
Est	0	3	1	0	0	0	1
Hauts-Bassins	0	0	6	0	0	0	14
Nord	0	0	1	6	0	3	2
Plateau Central	0	0	0	1	0	19	0
Sahel	0	2	0	0	0	2	1
Sud-Ouest	0	0	0	0	0	0	0
Burkina Faso	2	9	20	7	2	26	36

Tableau 7.41 : Evolution des effectifs de canins déparasités (externes)

	2003	2004	2005	2006	2007	2008	2009
Boucle du Mouhoun	88	52	51	0	13	8	32
Cascades	11	6	5	23	11	73	45
Centre	37	71	62	119	1	521	502
Centre-Est	0	1	6	1	153	25	41
Centre-Nord	7	127	32	13	72	67	14
Centre-Ouest	29	45	95	18	16	59	102
Centre-Sud	42	64	55	12	46	145	47
Est	5	24	21	18	34	27	47
Hauts-Bassins	36	120	84	80	96	302	296
Nord	320	122	56	4	50	57	120
Plateau Central	0	0	8	75	5	15	15
Sahel	24	41	52	29	59	53	32
Sud-Ouest	19	17	36	91	40	31	26
Burkina Faso	618	690	563	483	596	1 383	1 319

Tableau 7.42 : Evolution des effectifs de porcins déparasités (externes)

	2003	2004	2005	2006	2007	2008	2009
Boucle du Mouhoun	124	322	100	155	36	218	32
Cascades	0	0	239	0	52	10	45
Centre	164	425	294	684	732	1 231	502
Centre-Est	1 918	429	877	430	973	1 284	41
Centre-Nord	79	94	69	428	12	93	14
Centre-Ouest	212	311	438	2	307	332	102
Centre-Sud	80	202	74	0	226	217	47
Est	98	114	137	147	102	87	47
Hauts-Bassins	33	274	798	277	565	2 701	296
Nord	0	0	11	32	6	34	120
Plateau Central	0	0	15	28	43	143	15
Sahel	69	0	0	296	92	0	32
Sud-Ouest	210	327	444	0	438	851	26
Burkina Faso	2 987	2 498	3 496	2 479	3 584	7 201	1 319

Tableau 7.43 : Evolution des effectifs de volailles déparasitées (externes)

	2003	2004	2005	2006	2007	2008	2009
Boucle du Mouhoun	1 443	1 771	5 107	6 796	3 481	3 215	3 693
Cascades	0	0	495	152	2 569	4 586	584
Centre	412	1 346	1 054	1 298	1 050	1 971	2 238
Centre-Est	7 818	1 805	2 141	643	5 003	883	2 311
Centre-Nord	335	615	1 433	1 513	268	1 223	925
Centre-Ouest	1 452	752	2 073	629	1 645	883	1 987
Centre-Sud	374	471	809	37	834	867	637
Est	891	2 587	1 567	1 857	1 831	5 025	1 674
Hauts-Bassins	118	703	868	421	3 326	6 931	31 297
Nord	636	873	808	624	1 525	2 103	2 355
Plateau Central	210	588	780	2 622	920	5 556	3 772
Sahel	300	184	308	2 016	86	112	164
Sud-Ouest	1 345	671	830	207	2 625	2 503	6 871
Burkina Faso	15 334	12 366	18 273	18 815	25 163	35 858	58 508

TRAITEMENTS CLINIQUES

Tableau 7.44 : Evolution des effectifs traités en clinique par espèces

	2003	2004	2005	2006	2007	2008	2009
Asins	1 307	1 299	1 877	1 981	2 225	3 124	2 531
Bovins	9 667	10 221	14 814	13 446	22 410	22 492	23 227
Canins	613	794	936	725	915	2 603	1 422
Caprins	1 688	2 975	3 178	3 357	6 647	8 727	10 439
Ovins	8 768	10 086	11 935	15 410	21 565	30 496	29 318
Porcins	457	556	1 009	1 505	1 202	1 494	2 307
Volailles	15 374	8 293	15 570	16 233	32 388	21 597	21 285
Autres espèces	208	180	301	843	856	527	1 522

Tableau 7.45 : Evolution des effectifs de bovins ayant reçu un traitement clinique

	2003	2004	2005	2006	2007	2008	2009
Boucle du Mouhoun	890	1 089	1 256	985	1 364	1 116	1 421
Cascades	203	171	583	873	1 325	1 760	1 329
Centre	559	343	1 145	971	1 654	1 214	1 365
Centre-Est	1 697	1 175	1 895	1 305	1 781	1 716	2 200
Centre-Nord	800	815	1 081	1 032	1 410	1 620	1 382
Centre-Ouest	862	1 263	1 592	1 482	2 326	2 708	2 083
Centre-Sud	715	1 087	1 647	1 342	2 673	1 673	1 883
Est	1 513	1 534	1 887	1 234	1 983	2 069	3 487
Hauts-Bassins	631	632	989	1 110	3 285	3 948	2 330
Nord	355	423	663	731	831	1 160	1 070
Plateau Central	463	422	560	747	1 403	1 617	2 440
Sahel	547	740	970	971	1 401	1 433	1 229
Sud-Ouest	432	527	546	663	974	458	1 008
Burkina Faso	9 667	10 221	14 814	13 446	22 410	22 492	23 227

Tableau 7.46 : Evolution des effectifs des ovins ayant reçu un traitement clinique

	2003	2004	2005	2006	2007	2008	2009
Boucle du Mouhoun	885	730	931	1 035	1 266	2 250	2 199
Cascades	97	236	367	618	687	1 706	1 336
Centre	306	333	526	1 637	1 519	1 144	1 384
Centre-Est	1 042	1 226	1 112	1 215	1 934	2 526	2 833
Centre-Nord	1 653	1 464	2 235	2 002	3 874	3 491	3 032
Centre-Ouest	1 126	1 173	1 444	1 328	2 472	5 799	3 005
Centre-Sud	132	790	549	586	1 521	1 297	1 291
Est	1 393	1 522	1 321	1 342	1 444	2 385	3 019
Hauts-Bassins	449	638	816	1 915	2 075	4 060	4 149
Nord	463	579	1 139	1 452	1 664	1 906	1 600
Plateau Central	429	92	170	634	1 135	2 042	3 075
Sahel	381	933	1 152	1 011	1 232	1 357	1 825
Sud-Ouest	412	370	173	635	742	533	570
Burkina Faso	8 768	10 086	11 935	15 410	21 565	30 496	29 318

Tableau 7.47 : Evolution des effectifs des caprins ayant reçu un traitement clinique

	2003	2004	2005	2006	2007	2008	2009
Boucle du Mouhoun	63	175	229	97	314	407	309
Cascades	21	24	28	100	83	591	444
Centre	26	21	67	89	217	311	148
Centre-Est	517	583	748	682	1 095	1 742	1 838
Centre-Nord	235	503	168	183	656	669	2 006
Centre-Ouest	125	450	659	641	1 293	2 166	1 492
Centre-Sud	14	301	207	210	637	197	305
Est	404	277	344	374	368	591	858
Hauts-Bassins	19	77	58	36	80	57	315
Nord	97	118	275	381	480	605	487
Plateau Central	12	175	64	187	375	706	1 150
Sahel	134	262	317	317	690	366	942
Sud-Ouest	21	9	14	60	359	319	145
Burkina Faso	1 688	2 975	3 178	3 357	6 647	8 727	10 439

Tableau 7.48 : Evolution des effectifs d'asins ayant reçu un traitement clinique

	2003	2004	2005	2006	2007	2008	2009
Boucle du Mouhoun	164	160	208	143	179	171	154
Cascades	48	21	60	77	103	191	40
Centre	40	48	39	120	75	106	77
Centre-Est	163	125	233	175	188	347	220
Centre-Nord	92	103	115	88	208	287	237
Centre-Ouest	166	244	373	326	379	399	422
Centre-Sud	116	101	146	176	241	237	124
Est	243	155	183	156	158	336	169
Hauts-Bassins	39	83	128	108	141	195	100
Nord	136	140	149	368	296	383	422
Plateau Central	17	17	53	99	103	230	282
Sahel	58	84	132	113	122	202	214
Sud-Ouest	25	18	58	32	32	40	70
Burkina Faso	1 307	1 299	1 877	1 981	2 225	3 124	2 531

Tableau 7.49 : Evolution des effectifs de canins ayant reçu un traitement clinique

	2003	2004	2005	2006	2007	2008	2009
Boucle du Mouhoun	101	112	136	63	33	37	24
Cascades	102	107	133	71	41	67	59
Centre	18	40	37	43	172	1 403	536
Centre-Est	32	24	40	33	34	35	17
Centre-Nord	36	37	45	54	133	89	68
Centre-Ouest	141	159	205	49	95	384	210
Centre-Sud	6	40	24	16	52	22	33
Est	30	39	47	42	22	47	61
Hauts-Bassins	105	161	95	101	130	168	166
Nord	2	32	103	147	139	252	139
Plateau Central	0	2	18	10	13	21	32
Sahel	22	18	13	40	18	19	14
Sud-Ouest	18	23	40	56	33	59	63
Burkina Faso	613	794	936	725	915	2 603	1 422

Tableau 7.50 : Evolution des effectifs de porcins ayant reçu un traitement clinique

	2003	2004	2005	2006	2007	2008	2009
Boucle du Mouhoun	0	128	73	13	43	122	92
Cascades	0	1	97	24	19	62	100
Centre	43	112	36	678	167	208	186
Centre-Est	164	0	17	5	72	30	62
Centre-Nord	5	42	8	5	58	97	60
Centre-Ouest	36	27	85	44	48	246	779
Centre-Sud	10	17	15	423	13	59	18
Est	109	30	16	24	42	68	41
Hauts-Bassins	16	100	386	89	424	310	268
Nord	0	1	19	45	58	71	63
Plateau Central	1	2	0	4	144	68	202
Sahel	1	0	0	1	2	0	1
Sud-Ouest	72	96	257	150	112	153	435
Burkina Faso	457	556	1 009	1 505	1 202	1 494	2 307

Tableau 7.51 : Evolution des effectifs de volailles ayant reçu un traitement clinique

	2003	2004	2005	2006	2007	2008	2009
Boucle du Mouhoun	777	1 117	1 246	1 319	3 816	2 500	126
Cascades	0	133	399	1 237	2 208	2 952	3 110
Centre	0	537	281	116	748	393	1 391
Centre-Est	0	0	62	400	40	20	
Centre-Nord	64	1	0	0	2 865	389	296
Centre-Ouest	3 505	3 776	6 134	3 418	13 763	8 475	10 024
Centre-Sud	0	141	350	345	1 924	1 038	969
Est	6 961	251	443	290	784	524	793
Hauts-Bassins	217	507	1 068	193	698	821	1 463
Nord	0	522	971	1 880	109	433	360
Plateau Central	1 780	100	0	42	167	1 306	604
Sahel	6	40	48	0	0	6	0
Sud-Ouest	2 064	1 168	4 568	6 993	5 266	2 740	2 149
Burkina Faso	15 374	8 293	15 570	16 233	32 388	21 597	21 285

Tableau 7.52 : Evolution des effectifs des autres espèces (équins, camelins, canards, félins, lapins, primates) ayant reçu un traitement clinique

	2003	2004	2005	2006	2007	2008	2009
Boucle du Mouhoun	12	42	37	9	55	14	13
Cascades	0	0	0	0	153	28	111
Centre	9	1	99	46	37	165	118
Centre-Est	72	7	0	0	2	1	55
Centre-Nord	24	0	0	6	5	21	19
Centre-Ouest	42	0	0	1	360	5	148
Centre-Sud	20	1	0	1	85	1	115
Est	4	80	31	3	50	1	122
Hauts-Bassins	1	4	0	2	2	161	659
Nord	6	18	85	717	19	23	8
Plateau Central	2	0	3	9	7	5	10
Sahel	14	27	46	49	81	102	144
Sud-Ouest	2	0	0	0	0	0	0
Burkina Faso	208	180	301	843	856	527	1 522

CASTRATIONS

Tableau 7.53 : Evolution des castrations par espèce de 2003 à 2009

	2003	2004	2005	2006	2007	2008	2009
Bovins	2 583	2 363	3 544	5 481	4 033	4 016	3 634
Canins	242	163	183	369	329	479	647
Caprins	1 349	1 181	2 188	2 147	2 514	3 130	3 660
Ovins	690	516	885	1 027	1 159	1 052	999
Porcins	123	384	674	512	513	586	1 109
Autres espèces	72	61	115	78	9	8	2

Tableau 7.54 : Evolution des effectifs de bovins castrés de 2003 à 2009

	2003	2004	2005	2006	2007	2008	2009
Boucle du Mouhoun	992	776	1 177	2 156	962	1 047	804
Cascades	330	259	433	335	519	497	522
Centre	7	9	38	48	25	40	51
Centre-Est	0	26	21	19	0	32	21
Centre-Nord	15	24	20	0	4	28	42
Centre-Ouest	87	196	169	211	291	195	308
Centre-Sud	104	125	175	287	308	295	254
Est	7	44	142	168	185	248	258
Hauts-Bassins	213	444	564	1 331	806	647	491
Nord	92	72	144	183	57	93	163
Plateau Central	8	2	27	29	89	73	66
Sahel	10	0	23	45	36	155	135
Sud-Ouest	718	386	611	669	751	666	519
Burkina Faso	2 583	2 363	3 544	5 481	4 033	4 016	3 634

Tableau 7.55 : Evolution des effectifs des ovins castrés de 2003 à 2009

	2003	2004	2005	2006	2007	2008	2009
Boucle du Mouhoun	196	137	152	98	107	92	53
Cascades	92	13	79	76	98	149	53
Centre	13	3	57	53	66	45	75
Centre-Est	160	134	175	99	83	29	34
Centre-Nord	0	5	3	1	0	2	8
Centre-Ouest	70	39	75	82	54	25	63
Centre-Sud	37	35	83	254	220	253	120
Est	3	31	47	85	98	106	107
Hauts-Bassins	21	55	53	143	89	36	166
Nord	5	16	4	34	18	63	67
Plateau Central	10	7	62	20	50	24	41
Sahel	4	0	13	2	6	0	15
Sud-Ouest	79	41	82	80	270	228	197
Burkina Faso	690	516	885	1 027	1 159	1 052	999

Tableau 7.56 : Evolution des effectifs de caprins castrés de 2003 à 2009

	2003	2004	2005	2006	2007	2008	2009
Boucle du Mouhoun	118	125	193	233	170	389	667
Cascades	69	20	96	84	98	163	157
Centre	3	18	183	187	255	187	167
Centre-Est	630	474	522	311	278	340	170
Centre-Nord	53	94	167	105	153	222	171
Centre-Ouest	148	75	101	170	182	199	510
Centre-Sud	37	23	157	498	479	412	224
Est	2	119	244	199	329	397	520
Hauts-Bassins	8	30	22	47	67	60	316
Nord	68	100	190	122	91	251	261
Plateau Central	17	63	152	62	154	186	142
Sahel	39	0	71	39	108	101	210
Sud-Ouest	157	40	90	90	150	223	145
Burkina Faso	1 349	1 181	2 188	2 147	2 514	3 130	3 660

Tableau 7.57 : Evolution des effectifs de canins castrés de 2003 à 2009

	2003	2004	2005	2006	2007	2008	2009
Boucle du Mouhoun	61	36	25	26	8	22	28
Cascades	2	11	3	7	16	4	18
Centre	0	2	23	21	11	12	37
Centre-Est	47	27	28	43	37	29	31
Centre-Nord	5	5	12	20	33	32	7
Centre-Ouest	38	6	7	15	9	38	38
Centre-Sud	11	16	31	44	44	104	32
Est	0	10	2	37	15	18	51
Hauts-Bassins	19	21	13	83	30	29	262
Nord	18	17	24	49	71	109	85
Plateau Central	0	0	0	10	12	32	11
Sahel	4	0	3	2	8	10	5
Sud-Ouest	37	12	12	12	35	40	42
Burkina Faso	242	163	183	369	329	479	647

Tableau 7.58 : Evolution des effectifs de porcins castrés de 2003 à 2009

	2003	2004	2005	2006	2007	2008	2009
Boucle du Mouhoun	46	86	100	51	9	11	98
Cascades	0	17	50	107	11	1	59
Centre	0	9	63	69	54	60	38
Centre-Est	53	48	132	30	34	44	32
Centre-Nord	0	0	0	0	0	0	
Centre-Ouest	17	25	63	39	13	13	239
Centre-Sud	0	12	20	37	64	61	13
Est	7	100	114	72	119	148	257
Hauts-Bassins	0	83	106	75	145	178	300
Nord	0	0	0	11	0	0	12
Plateau Central	0	0	5	10	32	13	2
Sahel	0	0	16	0	32	11	20
Sud-Ouest	0	4	5	11	0	46	39
Burkina Faso	123	384	674	512	513	586	1 109

Tableau 7.59 : Evolution des effectifs d'asins et félins castrés de 2003 à 2009

	2003	2004	2005	2006	2007	2008	2009
Boucle du Mouhoun	0	7	5	0	0	0	0
Cascades	0	30	2	0	0	0	0
Centre	0	0	0	0	0	0	0
Centre-Est	6	0	0	10	0	0	0
Centre-Nord	0	0	1	0	2	0	0
Centre-Ouest	62	0	99	33	0	2	1
Centre-Sud	0	17	2	5	2	0	1
Est	0	5	0	0	0	0	0
Hauts-Bassins	0	2	3	16	5	0	0
Nord	3	0	0	11	0	0	0
Plateau Central	0	0	3	0	0	1	0
Sahel	0	0	0	2	0	0	0
Sud-Ouest	1	0	0	1	0	5	0
Burkina Faso	72	61	115	78	9	8	2

SAISIES D'ABATTOIRS

Tableau 7.60 : Evolution du nombre d'organes saisis chez les bovins de 2003 à 2009

Organes	2003	2004	2005	2006	2007	2008	2009
Carcasse	706	616	920	1 512	900	854	1 106
Cœur	1 213	1 198	1 880	1 905	2 097	1 405	2 203
Estomac	1	0	0	0	8	0	2
Foie	7 572	7 047	9 129	6 208	8 366	7 697	9 188
Intestin	2 144	2 934	4 632	4 441	5 058	4 910	6 276
Langue	312	416	278	305	421	269	232
Poumon	20 999	20 668	30 055	24 603	25 680	23 234	30 202
Rate	1 112	1 276	1 475	1 522	1 611	1 382	1 702
Rein	1 748	1 583	2 733	1 814	2 372	2 041	3 333
Autres organes	5 381	nd	nd	8 255	11 086	1 553	9 939

Tableau 7.61 : Motifs des saisies d'organes opérées chez les bovins de 2003 à 2009

Motifs	2003	2004	2005	2006	2007	2008	2009
Abcès	3 561	3 721	5 479	4 755	5 114	4 991	5 916
Cachexie	139	26	59	44	40	61	83
Charbon bactérien	31	28	40	68	40	27	39
Charbon symptomatique	36	37	59	55	95	67	31
Congestion	8 552	9 228	14 044	11 243	13 431	13 321	17 004
Cysticercose	13	15	24	nd	61	6	86
Distomatose	2 744	1 814	1 603	nd	1 460	1 081	1 484
Echinococose	149	91	122	105	96	147	164
Mammites	395	nd	nd	377	619	270	647
Nodules parasitaires	1 311	1 967	4 119	3 788	3 529	3 206	3 116
Oesophagostomose	308	360	238	171	203	195	1 590
Onchocercose	330	nd	nd	6 547	5 751	136	5 130
Putréfaction	4 634	4 784	6 529	6 234	7 252	7 026	8 519
Tuberculose	13 445	9 565	11 761	11 308	13 054	6 131	11 185
Viande cadavérique	203	161	178	167	204	150	262
Autres	5 337	3 941	6 847	5 703	6 650	6 530	8 927

Tableau 7.62 : Evolution du nombre d'organes saisis chez les ovins de 2003 à 2009

Organes	2003	2004	2005	2006	2007	2008	2009
Carcasse	620	774	831	794	852	1 246	1 345
Cœur	434	596	622	571	758	778	722
Estomac	1	1	0	1	6	0	0
Foie	10 737	10 811	11 267	9 915	10 164	10 395	11 805
Intestin	5 846	6 604	6 476	7 139	7 525	9 934	11 315
Langue	30	39	97	103	102	142	29
Poumon	15 300	14 211	17 445	14 555	19 934	22 243	27 190
Rate	719	937	1 125	1 060	1 256	1 505	1 420
Rein	120	221	335	283	358	429	482
Autres organes	295	nd	nd	74	134	160	206

Tableau 7.63 : Motifs des saisies d'organes opérées chez les ovins de 2003 à 2009

Motifs	2003	2004	2005	2006	2007	2008	2009
Abcès	8 167	7 356	7 198	7 185	6 698	7 373	8 467
Cachexie	82	69	139	127	103	179	240
Charbon bactérien	9	5	16	19	15	26	23
Charbon symptomatique	0	0	0	0	6	3	2
Congestion	12 451	12 757	15 302	12 971	17 764	19 373	22 461
Cysticercose	4	2	4	0	7	4	1
Distomatose	803	699	713	697	918	607	719
Echinococose	70	68	58	67	156	76	65
Mammites	1	0	0	4	5	0	59
Nodules parasitaires	4 886	5 656	6 478	6 230	5 950	8 162	9 030
Oesophagostomose	1 517	1 837	1 444	1 344	1 151	1 164	1 538
Onchocercose	nd	nd	45	nd	68	3	35
Putréfaction	3 172	4 053	3 308	3 075	4 352	5 289	6 164
Tuberculose	451	85	100	50	134	35	117
Viande cadavérique	229	381	312	329	288	461	460
Autres	2 260	1 226	3 081	2 397	3 474	4 077	5 133

Tableau 7.64 : Evolution du nombre d'organes saisis chez les caprins de 2003 à 2009

Organes	2003	2004	2005	2006	2007	2008	2009
Carcasse	624	793	981	740	970	1 219	1 313
Cœur	529	663	718	629	890	899	747
Estomac	0	4	0	0	4	9	2
Foie	12 751	15 163	17 255	15 877	17 634	17 220	18 599
Intestin	9 758	13 713	13 492	14 796	15 600	23 663	25 142
Langue	11	10	34	138	204	70	77
Poumon	17 510	20 371	29 401	28 548	33 750	40 150	45 881
Rate	725	1 126	1 380	1 102	1 727	1 712	1 528
Rein	156	259	307	297	482	529	508
Autres organes	109	nd	nd	109	144	153	215

Tableau 7.65 : Motifs des saisies d'organes opérées chez les caprins de 2003 à 2009

Motifs	2003	2004	2005	2006	2007	2008	2009
Abcès	9 507	11 956	11 711	12 085	12 697	13 212	13 720
Cachexie	89	92	89	110	104	174	204
Charbon bactérien	4	7	2	16	9	4	8
Charbon symptomatique	0	0	0	0	0	0	2
Congestion	14 672	18 195	24 785	24 649	28 765	31 498	35 471
Cysticercose	13	26	6	0	9	8	
Distomatose	348	566	692	833	723	770	1005
Echinococose	80	78	293	148	171	142	103
Mammites	0	0	0	2	14	4	33
Nodules parasitaires	9 305	11 584	13 331	13 273	13 483	21 057	22 644
Oesophagostomose	2 476	3 139	2 600	2 555	2 368	2 369	2 697
Onchocercose	nd	nd	1	nd	14	7	51
Putréfaction	2 721	4 373	4 173	3 470	5 049	6 449	6 398
Tuberculose	68	140	70	26	25	71	66
Viande cadavériq	263	351	412	313	347	458	531
Autres	2 627	1 595	5 403	4 756	7 627	9 401	11 079

Tableau 7.66 : Evolution du nombre d'organes saisis chez les porcins de 2003 à 2009

Organes	2003	2004	2005	2006	2007	2008	2009
Carcasse	2 007	1 041	1 320	367	994	1 049	1 232
Cœur	513	773	967	247	887	1 096	1 151
Foie	1 479	2 010	2 428	2 071	2 474	2 749	3 569
Intestin	396	662	874	962	1 152	1 383	2 135
Langue	100	143	219	65	185	162	110
Poumon	4 588	6 147	8 341	6 424	7 448	9 215	12 090
Rate	360	530	691	425	529	579	966
Rein	108	167	373	287	245	333	537
Autres organes	227	nd	nd	223	228	302	327

Tableau 7.67 : Motifs des saisies d'organes opérées chez les porcins de 2003 à 2009

Motifs	2003	2004	2005	2006	2007	2008	2009
Cachexie	14	4	24	14	7	12	7
Charbon bactérien	0	1	10	21	8	5	4
Congestion	3 594	5 336	7 170	5 827	6 372	7 609	9 741
Cysticercose	1 279	1 534	1 716	nd	1 337	1 727	1 868
Distomatose	1	2	1	1	0	2	8
Echinococose	34	43	46	47	31	13	19
Mammites	6	0	0	0	0	2	10
Nodulesparasitaires	371	738	692	962	986	1 108	1 624
Oesophagostomose	16	8	0	0	0	4	85
Onchocercose	0	0	0	0	0	0	23
Putréfaction	1 046	1 152	1 812	1 509	1 556	1 867	2 818
Tuberculose	542	504	548	708	636	717	743
viande cadavériq	80	104	170	121	156	134	178
Abcès	1 073	1 586	1 854	1 683	1 977	1 791	2 700
Autres	1 722	461	1 170	178	1 076	1 877	2 289

VIII. PRODUCTIONS ANIMALES

Concepts

Abattages contrôlés : Ensemble des animaux de toutes espèces qui sont abattus dans les abattoirs et aires d'abattages et dont les carcasses sont présentées aux agents inspecteurs des zones d'appui technique en élevage (ZATE), postes vétérinaire (PV) et zones agro pastorales (ZAP). L'unité est la **tête abattue**. L'information est collectée sur place dans les abattoirs et aires d'abattage par les agents inspecteurs qui comptent le nombre d'animaux inspectés et consignent les données au jour le jour, d'abord, dans un cahier d'inspection, puis les transfèrent le même jour dans un registre d'inspection. La synthèse des données du registre est consignée mensuellement dans le rapport mensuel statistique ZATE, PV ou ZAP. La DPRA et la DRRRA font les synthèses provinciale et régionale pour remplir leurs rapports mensuels statistiques.

Production de viande contrôlée: Quantité de viande produite sous assistance vétérinaire. Par ailleurs, il s'agit de la quantité de viande équivalant à l'ensemble des animaux de toutes les espèces abattus et inspectés dans les abattoirs et aires d'abattage du pays.

Production totale de viande : Production totale de viande (en tonnes) contrôlée ou non. Elle est estimée annuellement par la DGPSE à partir des taux de croît et des taux d'exploitation déduits des exportations (viande et animaux vivants).

Quantité de viande exportée : Quantité de viandes (en tonnes) sorties du Burkina Faso dans un but commercial à destination d'autres pays généralement par l'aéroport. Ces données sont collectées par la Direction générale des services vétérinaires (DGSV) qui délivre les certificats de salubrité.

Quantité de viande importée : Quantité de produits carnés (en tonnes) introduits au Burkina Faso dans un but commercial en provenance d'autres pays. Ces données sont difficiles à collecter faute de dispositif d'enregistrement au niveau du MRA.

Quantité de viande transformée : Quantité de produits carnés locaux (en tonnes) issus de la transformation de viande produite au Burkina Faso. Ces produits sont ; le Kilichi, les viandes rôties, les viandes sautées et les farines de viande. Ces données sont difficiles à collecter faute de dispositif d'enregistrement au niveau du MRA.

Production laitière : Quantité annuelle de lait produite (en tonnes) estimée. L'estimation est faite par la DGPSE à partir des normes prédéfinies.

Ferme avicole : Exploitation constituée de volailles. Une ferme moderne est une forme évoluée de basse-cour qui comporte un minimum d'équipements et d'infrastructures.

Unités laitières spécialisées : Centres de collecte et de transformation du lait destiné à la vente. Ils comprennent les mini- laiteries et les petites unités individuelles et collectives ayant cette vocation de transformation. Ces unités collectent du lait frais (ou brut) pour ensuite le transformer en lait pasteurisé, en yaourt, en crème, en fromage, etc. Les unités laitières spécialisées sont suivies mensuellement par les agents du MRA pour collecter les données sur les différents produits qui en sortent.

Lait frais (ou brut): Produit intégral de la traite totale et ininterrompue d'une femelle laitière bien portante, bien nourrie et non surmenée. Il doit être recueilli proprement et ne doit pas contenir de colostrum.

L'enregistrement mensuel concerne les quantités de lait frais collecté dans les unités spécialisées et non dans les élevages traditionnels. L'unité de compte est le litre. La collecte de ces données est faite par les agents du MRA pendant les visites d'appui technique.

Lait pasteurisé : Lait frais qui a été chauffé à haute température dans les unités laitières spécialisées puis refroidi et conditionné à l'état pour être vendu tel quel aux consommateurs. On ne comptabilisera pas ici le lait chauffé et destiné à être transformé en yaourt, en crème, en fromage, etc. Le lait pasteurisé est un produit commercial présenté et vendu en tant que tel. L'unité de mesure est le litre.

Yaourt ou lait caillé : Produit obtenu après la fermentation du lait. Dans les unités laitières spécialisées, cette fermentation est provoquée chimiquement et le yaourt obtenu est enrichi de certains produits (sucre) avant d'être vendu.

Beurre (de lait) : Masse de matières grasses obtenue après traitement chimique du lait dans les unités laitières spécialisées. Il est vendu tel quel. L'unité de mesure est le kilogramme.

Crème (de lait) : Crème d'origine laitière produite par les unités laitières spécialisées. L'unité de compte est le kilogramme.

Fromage : Produit solide provenant de la transformation du lait dans les unités laitières spécialisées. L'unité de compte est le kilogramme.

Cuir : Peau obtenue à l'état brut après abattage des grands animaux tels que les bovins, les camelins, les équins, et les asins. L'unité est le cuir. L'information est collectée par les agents inspecteurs à partir des chiffres d'abattage.

Peau de mouton : Peau des ovins de toutes catégories à l'état brut obtenue après abattage. L'information est collectée par les agents inspecteurs à partir des chiffres d'abattage. L'unité de compte est la peau.

Peau de chèvre : Peau des caprins de toutes catégories à l'état brut obtenue après abattage. L'information est collectée par les agents inspecteurs à partir des chiffres d'abattage. L'unité de compte est la peau.

LISTE DES TABLEAUX :

TABLEAU 8.1 : EVOLUTION DES ABATTAGES CONTROLES PAR ESPECE.....	67
TABLEAU 8.2 : EVOLUTION DES EFFECTIFS DES BOVINS ABATTUS DANS LES ABATTOIRS ET AIRES D'ABATTAGE PAR REGION	67
TABLEAU 8.3 : EVOLUTION DES EFFECTIFS DES OVINS ABATTUS DANS LES ABATTOIRS ET AIRES D'ABATTAGE PAR REGION	67
TABLEAU 8.4 : EVOLUTION DES EFFECTIFS DE CAPRINS ABATTUS PAR REGION DANS LES ABATTOIRS ET AIRES D'ABATTAGE	68
TABLEAU 8.5 : EVOLUTION DES EFFECTIFS DE PORCINS ABATTUS PAR REGION DANS LES ABATTOIRS ET AIRES D'ABATTAGE	68
TABLEAU 8.6 : EVOLUTION DES EFFECTIFS DES ASINS ABATTUS PAR REGION DANS LES ABATTOIRS ET AIRES D'ABATTAGE	69
TABLEAU 8.7 : EVOLUTION DES EFFECTIFS DES CAMELINS ABATTUS PAR REGION DANS LES ABATTOIRS ET AIRES D'ABATTAGE	69

TABLEAU 8.8 : EVOLUTION DES EFFECTIFS DES EQUINS ABATTUS PAR REGION DANS LES ABATTOIRS ET AIRES D'ABATTAGE	70
TABLEAU 8.9 : EVOLUTION DE LA PRODUCTION DE VIANDE PAR ESPECES (EN TONNES)	71
TABLEAU 8.10 : EVOLUTION DE LA PRODUCTION DE VIANDE TOUTES ESPECES PAR REGION (EN TONNES)	71
TABLEAU 8.11 : EVOLUTION DE LA PRODUCTION DE VIANDE D'ANE CONTROLEE (EN TONNES).....	71
TABLEAU 8.12 : EVOLUTION DE LA PRODUCTION DE VIANDE DE BOVINS CONTROLEE (EN TONNES)	72
TABLEAU 8.13 : EVOLUTION DE LA PRODUCTION DE VIANDE DE CAMELINS CONTROLEE (EN TONNES).....	72
TABLEAU 8.14 : EVOLUTION DE LA PRODUCTION DE VIANDE DE CAPRINS CONTROLEE (EN TONNES).....	73
TABLEAU 8.15 : EVOLUTION DE LA PRODUCTION DE VIANDE D'EQUINS CONTROLEE (EN TONNES).....	73
TABLEAU 8.16 : EVOLUTION DE LA PRODUCTION DE VIANDE D'OVINS CONTROLEE (EN TONNES)	74
TABLEAU 8.17 : EVOLUTION DE LA PRODUCTION DE VIANDE DE PORCINS CONTROLEE (EN TONNES)	74
TABLEAU 8.18 : QUANTITE DE LAIT COLLECTE ET TRAITE PAR LES UNITES DE TRANSFORMATION LAITIERE EN 2009 (EN LITRES)	76
TABLEAU 8.19 : EVOLUTION DE LA QUANTITE DE LAIT TRANSFORMEE DU LAIT (EN LITRES).....	77
TABLEAU 8.20 : EVOLUTION DE LA QUANTITE DE LAIT COLLECTE PAR REGION (EN LITRES)	77
TABLEAU 8.21 : EVOLUTION DE LA QUANTITE DE LAIT PASTEURISE PAR REGION (EN LITRES).....	77
TABLEAU 8.22 : EVOLUTION DE LA QUANTITE DE LAIT CAILLE PAR REGION (EN LITRE)	78

PRODUCTION CONTROLEE DE VIANDE

EFFECTIFS D'ANIMAUX ABATTUS DANS LES ABATTOIRS ET AIRES D'ABATTAGE

Tableau 8.1 : Evolution des abattages contrôlés par espèce

	2003	2004	2005	2006	2007	2008	2009
Asins	8 678	7 762	9 916	11 772	12 143	15 233	13 804
Bovins	195 675	152 112	195 284	173 670	186 170	212 519	217 168
Camelins	173	143	154	161	221	222	253
Caprins	797 055	716 871	826 748	809 446	828 179	877 222	865 291
Equins	258	260	218	268	257	402	185
Ovins	318 596	278 680	228 272	213 270	307 031	287 191	295 592
Porcins	134 820	136 913	148 689	141 885	170 010	191 301	200 668

**Tableau 8.2 : Evolution des effectifs des bovins abattus dans les abattoirs et aires
d'abattage par région**

	2003	2004	2005	2006	2007	2008	2009
Boucle du Mouhoun	2 778	3 044	3 958	3 875	3 750	5 042	4 791
Cascades	8 977	8 016	7 208	8 654	7 249	8 837	6 976
Centre	63 735	53 438	84 450	64 083	76 327	85 435	88 423
Centre-Est	14 986	14 689	18 711	20 135	16 615	17 260	18 956
Centre-Nord	6 950	6 068	7 596	7 872	7 627	6 248	8 620
Centre-Ouest	3 913	4 396	6 102	6 177	5 739	6 027	6 969
Centre-Sud	1 899	1 805	4 653	3 429	2 822	3 602	2 422
Est	9 223	9 256	13 122	12 409	12 375	14 370	15 827
Hauts-Bassins	67 107	37 576	28 718	26 009	34 094	46 081	40 664
Nord	3 951	4 814	6 158	5 763	6 021	5 323	6 740
Plateau Central	2 169	1 285	2 069	1 954	2 606	1 979	2 309
Sahel	4 078	3 234	6 589	6 601	6 411	7 323	9 695
Sud-Ouest	5 909	4 491	5 950	6 709	4 534	4 992	4 776
Burkina Faso	195 675	152 112	195 284	173 670	186 170	212 519	217 168

**Tableau 8.3 : Evolution des effectifs des ovins abattus dans les abattoirs et aires d'abattage
par région**

	2003	2004	2005	2006	2007	2008	2009
Boucle du Mouhoun	16 548	15 295	16 951	17 098	13 744	15 232	16 209
Cascades	3 571	4 137	3 130	3 966	3 613	3 126	3 383
Centre	121 663	96 898	32 042	38 466	96 089	79 753	75 209
Centre-Est	34 121	29 153	31 968	30 954	29 012	30 791	28 497
Centre-Nord	21 956	18 798	16 169	13 139	15 295	16 390	18 276
Centre-Ouest	22 616	19 870	25 642	23 879	21 169	23 101	22 979
Centre-Sud	9 252	11 229	15 110	11 050	12 139	15 770	13 425
Est	15 872	17 599	22 046	17 766	18 880	22 334	18 956
Hauts-Bassins	31 255	36 397	30 081	26 436	63 030	42 769	46 002
Nord	13 092	10 269	10 275	9 298	12 017	11 054	14 919
Plateau Central	13 090	8 797	10 071	8 141	9 326	9 290	10 873
Sahel	10 700	6 902	10 267	8 964	9 465	13 019	21 970
Sud-Ouest	4 860	3 336	4 520	4 113	3 252	4 562	4 894
Burkina Faso	318 596	278 680	228 272	213 270	307 031	287 191	295 592

Tableau 8.4 : Evolution des effectifs de caprins abattus par région dans les abattoirs et aires d'abattage

	2003	2004	2005	2006	2007	2008	2009
Boucle du Mouhoun	61 103	61 553	79 144	85 844	84 208	87 463	87 021
Cascades	14 985	16 051	15 422	21 599	23 578	20 058	22 650
Centre	170 776	121 722	75 384	77 453	63 467	42 694	40 725
Centre-Est	110 865	117 811	123 585	125 073	126 519	161 544	125 064
Centre-Nord	48 097	50 747	74 584	63 710	74 917	72 033	82 293
Centre-Ouest	43 134	44 805	61 731	56 983	52 589	58 531	55 877
Centre-Sud	27 557	27 115	42 644	33 709	37 695	47 506	39 593
Est	68 366	64 312	80 217	80 316	85 521	86 478	76 677
Hauts-Bassins	60 631	60 498	57 281	47 702	78 210	89 955	91 780
Nord	56 099	47 371	50 451	58 136	51 042	54 221	59 278
Plateau Central	34 749	31 552	42 775	43 120	39 360	35 797	40 288
Sahel	76 425	53 533	96 201	86 405	83 460	94 052	106 825
Sud-Ouest	24 268	19 801	27 329	29 396	27 613	26 890	37 220
Burkina Faso	797 055	716 871	826 748	809 446	828 179	877 222	865 291

Tableau 8.5 : Evolution des effectifs de porcins abattus par région dans les abattoirs et aires d'abattage

	2003	2004	2005	2006	2007	2008	2009
Boucle du Mouhoun	9 950	10 933	12 780	11 355	13 463	15 366	16 513
Cascades	7 279	7 445	7 695	9 206	9 897	10 502	11 975
Centre	31 977	31 743	22 663	27 902	23 006	18 988	17 672
Centre-Est	9 656	9 316	12 434	12 905	14 865	14 096	13 845
Centre-Nord	4 239	5 321	6 784	5 557	6 956	8 027	10 184
Centre-Ouest	18 760	17 461	23 299	19 967	22 257	31 264	31 652
Centre-Sud	7 495	10 273	14 350	10 125	11 743	16 849	12 374
Est	8 795	8 383	10 245	8 389	10 338	11 501	11 867
Hauts-Bassins	12 298	14 796	12 971	11 259	25 376	30 278	34 978
Nord	4 778	4 324	4 649	4 509	5 841	6 868	9 372
Plateau Central	3 700	3 426	5 172	3 679	4 818	4 907	5 618
Sahel	627	559	739	803	738	1 007	1 011
Sud-Ouest	15 266	12 933	14 908	16 229	20 712	21 648	23 607
Burkina Faso	134 820	136 913	148 689	141 885	170 010	191 301	200 668

Tableau 8.6 : Evolution des effectifs des asins abattus par région dans les abattoirs et aires d'abattage

	2003	2004	2005	2006	2007	2008	2009
Boucle du Mouhoun	1 206	1 105	1 323	1 179	1 058	1 119	1 161
Cascades	2	8	6	16	4	2	1
Centre	3 006	2 220	3 136	4 190	3 498	4 361	2 705
Centre-Est	368	302	370	668	756	886	1 163
Centre-Nord	392	288	314	260	336	400	507
Centre-Ouest	967	782	1 119	1 479	1 845	1 986	2 169
Centre-Sud	435	486	834	792	1 005	1 253	1 216
Est	939	1 158	1 456	1 792	1 928	2 652	2 351
Hauts-Bassins	146	233	156	165	246	390	340
Nord	376	235	432	472	719	829	837
Plateau Central	783	620	568	663	684	1 214	1 093
Sahel	0	11	0	1	0	16	2
Sud-Ouest	58	314	202	95	64	125	259
Burkina Faso	8 678	7 762	9 916	11 772	12 143	15 233	13 804

Tableau 8.7 : Evolution des effectifs des camelins abattus par région dans les abattoirs et aires d'abattage

	2003	2004	2005	2006	2007	2008	2009
Boucle du Mouhoun	1	27	7	3	4	2	1
Cascades	0	0	2	0	0	0	0
Centre	49	17	27	24	52	69	96
Centre-Est	2	17	1	0	5	0	0
Centre-Nord	15	14	13	6	0	3	1
Centre-Ouest	0	0	0	0	0	0	0
Centre-Sud	0	0	0	0	0	0	0
Est	4	3	7	6	7	9	6
Hauts-Bassins	4	5	7	4	55	1	2
Nord	16	3	7	6	9	29	6
Plateau Central	1	0	0	0	0	3	0
Sahel	81	56	83	112	88	106	141
Sud-Ouest	0	1	0	0	1	0	0
Burkina Faso	173	143	154	161	221	222	253

Tableau 8.8 : Evolution des effectifs des équins abattus par région dans les abattoirs et aires d'abattage

	2003	2004	2005	2006	2007	2008	2009
Boucle du Mouhoun	68	41	53	93	36	40	14
Cascades	1	0	0	0	0	0	0
Centre	127	177	129	143	185	150	134
Centre-Est	5	0	0	9	9	5	5
Centre-Nord	0	0	0	0	2	3	0
Centre-Ouest	0	0	1	1	2	3	1
Centre-Sud	0	2	0	0	0	0	0
Est	17	1	1	4	2	106	1
Hauts-Bassins	24	29	26	9	18	88	19
Nord	16	10	8	6	2	0	3
Plateau Central	0	0	0	2	1	7	7
Sahel	0	0	0	1	0	0	0
Sud-Ouest	0	0	0	0	0	0	1
Burkina Faso	258	260	218	268	257	402	185

PRODUCTION DE VIANDE CONTROLEE

Tableau 8.9 : Evolution de la production de viande par espèces (en tonnes)

	2003	2004	2005	2006	2007	2008	2009
Asins	442,6	395,9	505,7	600,4	619,0	776,9	704,0
Bovins	22 110,0	17 189,0	22 070,8	19 624,7	21 037,0	24 014,7	24 540,0
Camelins	33,2	27,5	29,6	30,9	42,0	42,6	48,6
Caprins	6 378,0	5 735,0	6 625,3	6 475,6	6 625,0	7 017,8	6 922,3
Equins	39,5	39,8	33,4	41,0	39,0	61,5	28,3
Ovins	2 869,0	2 508,0	2 056,7	1 919,4	2 763,0	2 584,7	2 660,3
Porcins	3 235,0	3 286,0	3 578,2	3 405,2	4 080,0	4 591,2	4 816,0
Total Burkina	35 107,3	29 181,1	34 899,7	32 097,2	35 205,0	39 089,4	39 719,6

Tableau 8.10 : Evolution de la production de viande toutes espèces par région (en tonnes)

	2003	2004	2005	2006	2007	2008	2009
Boucle du Mouhoun	1 262,1	1 304,9	1 616,7	1 626,0	1 606,0	1 839,0	1 841,3
Cascades	1 341,3	1 251,4	1 151,5	1 408,1	1 279,0	1 439,4	1 287,5
Centre	10 612,1	8 789,6	11 163,1	9 117,1	10 766,0	11 428,0	11 595,5
Centre-Est	3 139,0	3 106,7	3 708,2	3 899,7	3 548,0	3 904,2	3 791,4
Centre-Nord	1 492,9	1 404,4	1 781,9	1 665,4	1 783,0	1 644,0	2 067,4
Centre-Ouest	1 489,3	1 493,9	2 030,6	1 923,6	1 889,0	2 209,4	2 311,8
Centre-Sud	721,2	793,1	1 389,9	1 040,1	1 063,0	1 397,3	1 070,2
Est	1 995,3	1 980,9	2 644,6	2 499,1	2 599,0	2 945,8	2 978,6
Hauts-Bassins	8 657,0	5 428,3	4 298,7	3 839,3	5 682,0	7 072,0	6 603,3
Nord	1 152,8	1 133,1	1 355,1	1 334,5	1 375,0	1 347,5	1 639,4
Plateau Central	770,1	588,6	819,7	761,5	844,0	775,0	872,7
Sahel	1 199,6	880,4	1 640,2	1 558,9	1 512,0	1 742,5	2 199,3
Sud-Ouest	1 275,0	1 021,2	1 299,8	1 424,7	1 262,0	1 346,3	1 461,6
Total Burkina	35 107,3	29 181,2	34 899,7	32 097,2	35 205,0	39 089,4	39 719,5

Tableau 8.11 : Evolution de la production de viande d'âne contrôlée (en tonnes)

	2003	2004	2005	2006	2007	2008	2009
Boucle du Mouhoun	61,5	56,4	67,5	60,1	54,0	57,1	59,2
Cascades	0,1	0,4	0,3	0,8	0,0	0,1	0,1
Centre	153,3	113,2	159,9	213,7	178,0	222,4	138,0
Centre-Est	18,8	15,4	18,9	34,1	39,0	45,2	59,3
Centre-Nord	20,0	14,7	16,0	13,3	17,0	20,4	25,9
Centre-Ouest	49,3	39,9	57,1	75,4	94,0	101,3	110,6
Centre-Sud	22,2	24,8	42,5	40,4	51,0	63,9	62,0
Est	47,9	59,1	74,3	91,4	98,0	135,3	119,9
Hauts-Bassins	7,5	11,9	8,0	8,4	13,0	19,9	17,3
Nord	19,2	12,0	22,0	24,1	37,0	42,3	42,7
Plateau Central	39,9	31,6	29,0	33,8	35,0	61,9	55,7
Sahel	0,0	0,6	0,0	0,1	0,0	0,8	0,1
Sud-Ouest	3,0	16,0	10,3	4,9	3,0	6,4	13,2
Total Burkina	442,6	395,9	505,7	600,4	619,0	776,9	704,0

Tableau 8.12 : Evolution de la production de viande de bovins contrôlée (en tonnes)

	2003	2004	2005	2006	2007	2008	2009
Boucle du Mouhoun	313,0	345,0	447,3	437,9	424,0	569,8	541,4
Cascades	1 014,0	906,0	814,5	977,9	819,0	998,6	788,3
Centre	7 202,0	6 038,0	9 542,9	7 241,4	8 625,0	9 654,2	9 991,8
Centre-Est	1 693,0	1 660,0	2 114,3	2 275,3	1 877,0	1 950,4	2 142,0
Centre-Nord	786,0	685,0	858,4	889,5	862,0	706,0	974,1
Centre-Ouest	442,0	497,0	689,5	698,0	649,0	681,1	787,5
Centre-Sud	215,0	204,0	525,8	387,5	319,0	407,0	273,7
Est	1 042,0	1 046,0	1 482,8	1 402,2	1 398,0	1 623,8	1 788,5
Hauts-Bassins	7 584,0	4 245,0	3 245,1	2 939,0	3 853,0	5 207,2	4 595,0
Nord	446,0	545,0	699,6	651,2	680,0	601,5	761,6
Plateau Central	245,0	144,0	233,8	220,8	294,0	223,6	260,9
Sahel	461,0	365,0	744,6	745,9	724,0	827,5	1 095,5
Sud-Ouest	667,0	507,0	672,4	758,1	512,0	564,1	539,7
Total Burkina	22 110,0	17 189,0	22 070,8	19 624,7	21 037,0	24 014,7	24 540,0

Tableau 8.13 : Evolution de la production de viande de camelins contrôlée (en tonnes)

	2003	2004	2005	2006	2007	2008	2009
Boucle du Mouhoun	0,2	5,2	1,3	0,6	1,0	0,4	0,2
Cascades	0,0	0,0	0,4	0,0	0,0	0,0	0,0
Centre	9,4	3,3	5,2	4,6	10,0	13,3	18,4
Centre-Est	0,4	3,3	0,2	0,0	1,0	0,0	0,0
Centre-Nord	2,9	2,7	2,5	1,2	0,0	0,6	0,2
Centre-Ouest	0,0	0,0	0,0	0,0	0,0	0,0	0,0
Centre-Sud	0,0	0,0	0,0	0,0	0,0	0,0	0,0
Est	0,8	0,6	1,3	1,2	1,0	1,7	1,2
Hauts-Bassins	0,8	1,0	1,3	0,8	11,0	0,2	0,4
Nord	3,1	0,6	1,3	1,2	2,0	5,6	1,2
Plateau Central	0,2	0,0	0,0	0,0	0,0	0,6	0,0
Sahel	15,6	10,8	15,9	21,5	17,0	20,4	27,1
Sud-Ouest	0,0	0,2	0,0	0,0	0,0	0,0	0,0
Total Burkina	33,2	27,5	29,6	30,9	42,0	42,6	48,6

Tableau 8.14 : Evolution de la production de viande de caprins contrôlée (en tonnes)

	2003	2004	2005	2006	2007	2008	2009
Boucle du Mouhoun	489,0	492,0	633,2	686,8	674,0	699,7	696,2
Cascades	120,0	129,0	123,4	172,8	189,0	160,5	181,2
Centre	1 366,0	974,0	603,1	619,6	508,0	341,6	325,8
Centre-Est	887,0	943,0	988,7	1 000,6	1 012,0	1 292,4	1 000,5
Centre-Nord	385,0	406,0	596,7	509,7	599,0	576,3	658,3
Centre-Ouest	345,0	359,0	493,8	455,9	421,0	468,3	447,0
Centre-Sud	221,0	217,0	341,2	269,7	302,0	380,1	316,7
Est	547,0	515,0	641,7	642,5	684,0	691,8	613,4
Hauts-Bassins	485,0	484,0	458,3	381,6	626,0	719,6	734,2
Nord	449,0	379,0	414,9	465,1	408,0	433,8	474,2
Plateau Central	278,0	252,0	342,2	345,0	315,0	286,4	322,3
Sahel	612,0	428,0	769,6	691,2	668,0	752,4	854,6
Sud-Ouest	194,0	158,0	218,6	235,2	221,0	215,1	297,8
Total Burkina	6 378,0	5 735,0	6 625,3	6 475,6	6 625,0	7 017,8	6 922,3

Tableau 8.15 : Evolution de la production de viande d'équins contrôlée (en tonnes)

	2003	2004	2005	2006	2007	2008	2009
Boucle du Mouhoun	10,4	6,3	8,1	14,2	6,0	6,1	2,1
Cascades	0,2	0,0	0,0	0,0	0,0	0,0	0,0
Centre	19,4	27,1	19,7	21,9	28,0	23,0	20,5
Centre-Est	0,8	0,0	0,0	1,4	1,0	0,8	0,8
Centre-Nord	0,0	0,0	0,0	0,0	0,0	0,5	0,0
Centre-Ouest	0,0	0,0	0,2	0,2	0,0	0,5	0,2
Centre-Sud	0,0	0,3	0,0	0,0	0,0	0,0	0,0
Est	2,6	0,2	0,2	0,6	0,0	16,2	0,2
Hauts-Bassins	3,7	4,4	4,0	1,4	3,0	13,5	2,9
Nord	2,5	1,5	1,2	1,0	0,0	0,0	0,5
Plateau Central	0,0	0,0	0,0	0,3	0,0	1,1	1,1
Sahel	0,0	0,0	0,0	0,2	0,0	0,0	0,0
Sud-Ouest	0,0	0,0	0,0	0,0	0,0	0,0	0,2
Total Burkina	39,5	39,8	33,4	41,0	39,0	61,5	28,3

Tableau 8.16 : Evolution de la production de viande d'ovins contrôlée (en tonnes)

	2003	2004	2005	2006	2007	2008	2009
Boucle du Mouhoun	149,0	137,0	152,6	153,9	124,0	137,1	145,9
Cascades	32,0	37,0	28,2	35,7	33,0	28,1	30,5
Centre	1 095,0	872,0	288,4	346,2	865,0	717,8	676,9
Centre-Est	307,0	262,0	287,7	278,6	261,0	277,1	256,5
Centre-Nord	198,0	169,0	145,5	118,3	138,0	147,5	164,5
Centre-Ouest	203,0	179,0	230,8	214,9	191,0	207,9	206,8
Centre-Sud	83,0	100,0	136,0	99,5	109,0	141,9	120,8
Est	144,0	158,0	198,4	159,9	170,0	201,0	170,6
Hauts-Bassins	281,0	327,0	270,7	237,9	567,0	384,9	414,0
Nord	118,0	92,0	94,8	83,7	108,0	99,5	134,3
Plateau Central	118,0	79,0	90,6	73,3	84,0	83,6	97,9
Sahel	96,0	63,0	92,4	80,7	85,0	117,2	197,7
Sud-Ouest	45,0	30,0	40,7	37,0	29,0	41,1	44,1
Total Burkina	2 869,0	2 508,0	2 056,7	1 919,4	2 763,0	2 584,7	2 660,3

Tableau 8.17 : Evolution de la production de viande de porcins contrôlée (en tonnes)

	2003	2004	2005	2006	2007	2008	2009
Boucle du Mouhoun	239,0	263,0	306,7	272,5	323,0	368,8	396,3
Cascades	175,0	179,0	184,7	220,9	238,0	252,1	287,4
Centre	767,0	762,0	543,9	669,7	552,0	455,7	424,1
Centre-Est	232,0	223,0	298,4	309,7	357,0	338,3	332,3
Centre-Nord	101,0	127,0	162,8	133,4	167,0	192,7	244,4
Centre-Ouest	450,0	419,0	559,2	479,2	534,0	750,3	759,7
Centre-Sud	180,0	247,0	344,4	243,0	282,0	404,4	297,0
Est	211,0	202,0	245,9	201,3	248,0	276,0	284,8
Hauts-Bassins	295,0	355,0	311,3	270,2	609,0	726,7	839,5
Nord	115,0	103,0	121,3	108,2	140,0	164,8	224,9
Plateau Central	89,0	82,0	124,1	88,3	116,0	117,8	134,8
Sahel	15,0	13,0	17,7	19,3	18,0	24,2	24,3
Sud-Ouest	366,0	310,0	357,8	389,5	497,0	519,6	566,6
Total Burkina	3 235,0	3 286,0	3 578,2	3 405,2	4 080,0	4 591,2	4 816,0

PRODUCTION CONTROLEE DE LAIT

Tableau 8.18 : Quantité de lait collecté et traité par les unités de transformation laitière en 2009 (en litres)

	Nbre d'unités laitières	Lait collecté	Lait pasteurisé	Lait caillé
Bale	2	2 643	65	2 471
Banwa	2	5 254	954	4 300
Kossi	3	25 489	9 412	16 021
Mouhoun	1	5 000	0	5 000
Sourou	1	34	0	30
Total Boucle du Mouhoun	9	38 420	10 431	27 822
Comoe	12	192 430	53 537	130 341
Total Cascades	12	192 430	53 537	130 341
Kadiogo	30	461 034	396 550	37 709
Total Centre	30	461 034	396 550	37 709
Boulgou	4	9 323	3 152	5 204
Kouritenga	3	14 343	5 379	8 951
Total Centre-Est	7	23 666	8 531	14 155
Bam	1	7 447	2 757	4 690
Sanmatenga	6	108 720	45 299	63 421
Total Centre-Nord	7	116 167	48 056	68 111
Boulkiemde	4	38 406	13 992	23 902
Sissili	1	43 628	24 123	19 333
Ziro	1	6 000	2 400	3 600
Total Centre-Ouest	6	88 034	40 515	46 835
Zoundweogo	1	1 776	815	956
Total Centre-Sud	1	1 776	815	956
Gnagna	2	5 541	2 588	2 719
Gourma	2	203 379	145 521	57 858
Tapoa	2	8 451	388	7 551
Total Est	6	217 371	148 497	68 128
Houet	6	119 710	55 318	36 992
Kenedougou	12	288 123	4 055	0
Tuy	3	17 397	2 540	12 701
Total Hauts-Bassins	21	425 230	61 913	49 693
Passore	3	2 723	0	0
Yatenga	3	38 951	25 647	10 411
Total Nord	6	41 674	25 647	10 411
Oudalan	7	14 498	497	12 891
Seno	3	18 797	827	17 846
Soum	10	123 480	21 178	63 532
Yagha	3	3 245	1 356	1 679
Total Sahel	23	160 019	23 857	95 947
Ioba	1	4 311	2 009	2 255
Noumbiel	5	9 234	3 504	5 280
Total Sud-Ouest	6	13 545	5 513	7 535
Total Burkina Faso	134	1 779 363	823 860	557 643

Tableau 8.19 : Evolution de la quantité de lait transformée du lait (en litres)

	2006	2007	2008	2009
Lait collecté	782 344	1 052 639	1 498 457	1 779 363
Lait pasteurisé	nd*	331 948	720 094	823 860
Lait caillé	nd	303 616	357 517	557 643

*Information non disponible

Tableau 8.20 : Evolution de la quantité de lait collecté par région (en litres)

	2006	2007	2008	2009
Boucle du Mouhoun	18 992	20 009	35 187	38 420
Cascades	8 190	53 582	18 591	192 430
Centre	17 795	33 905	450 242	461 034
Centre-Est	7 900	19 357	18 055	23 666
Centre-Nord	7 649	158 094	152 765	116 167
Centre-Ouest	44 671	100 610	42 058	88 034
Centre-Sud	1 230	15 111	6 882	1 776
Est	61 542	243 318	258 546	217 371
Hauts-Bassins	4 275	313 234	397 614	425 230
Nord	1 420	1 516	0	41 674
Plateau Central	206 798	185	19 260	0
Sahel	50 685	82 710	88 028	160 019
Sud-Ouest	351 198	11 010	11 231	13 545
Burkina Faso	782 344	1 052 639	1 498 457	1 779 363

Tableau 8.21 : Evolution de la quantité de lait pasteurisé par région (en litres)

	2007	2008	2009
Boucle du Mouhoun	3 596	6 027	10 431
Cascades	16 074	9 304	53 537
Centre	9 904	409 914	396 550
Centre-Est	4 846	6 609	8 531
Centre-Nord	76 441	68 421	48 056
Centre-Ouest	46 907	31 352	40 515
Centre-Sud	1 980	5 119	815
Est	69 897	127 979	148 497
Hauts-Bassins	70 007	25 866	61 913
Nord	854	0	25 647
Plateau Central	185	1 200	0
Sahel	29 134	25 774	23 857
Sud-Ouest	2 125	2 531	5 513
Burkina Faso	331 948	720 094	823 860

Tableau 8.22 : Evolution de la quantité de lait caillé par région (en litre)

	2007	2008	2009
Boucle du Mouhoun	13 589	28 889	27 822
Cascades	37 508	8 800	130 341
Centre	4 658	39 611	37 709
Centre-Est	15 213	12 328	14 155
Centre-Nord	96 513	74 183	68 111
Centre-Ouest	17 346	10 045	46 835
Centre-Sud	8 381	2 568	956
Est	42 586	70 252	68 128
Hauts-Bassins	17 329	42 639	49 693
Nord	105	0	10 411
Plateau Central	0	600	0
Sahel	41 486	58 923	95 947
Sud-Ouest	8 904	8 680	7 535
Burkina Faso	303 616	357 517	557 643

IX. ECHANGES COMMERCIAUX

Concepts :

Bétail sur pied : Bétail vivant, A ne pas confondre avec les carcasses d'animaux.

Commerce intérieur : Mouvement commercial des animaux dans les marchés intérieurs, Le commerce intérieur comprend les mouvements dans les marchés à bétail, dans les marchés locaux et dans tous les endroits de transactions commerciales du bétail, Le commerce intérieur est contrôlé par les agents du MRA ou par les enquêteurs déployés dans les marchés par la DGPSE, les mairies, les projets, etc, L'unité de compte est l'animal présenté dans un marché L'enregistrement se fait par catégories chez les bovins et uniquement par effectif d'espèce chez les autres animaux.

Marché à bétail : Espace aménagé ou non destiné à favoriser et à sécuriser les transactions commerciales du bétail, Un marché à bétail tient régulièrement ses jours de regroupements d'animaux (tous les trois jours ou une fois par semaine). Un marché à bétail est **dit aménagé** lorsqu'il comporte un minimum d'infrastructures comme une clôture, des boxes, un quai d'embarquement équipé de balance, une salle de réunion (ou hangar) pour le bureau local, une adduction d'eau potable (ou un forage). Un marché à bétail **non aménagé** ne comporte pas ce minimum d'infrastructures.

Mouvements extérieurs du bétail sur pied : Mouvements commerciaux des animaux vivants qui se réalisent au delà des frontières du Burkina Faso, Ces mouvements comprennent les exportations et les importations.

Exportation du bétail sur pied : Fait d'aller vendre des animaux vivants élevés au Burkina Faso dans d'autres pays, L'exportation du bétail se fait par la route (marche), par le train et par des camions, La collecte des données sur l'exportation concerne toutes les espèces animales. Pour les bovins, on distinguera les effectifs par catégories. Les statistiques d'exportation sont collectées par les agents de terrain du MRA. Dans cette tâche, les agents du MRA ont besoin de collaborer avec les services de Douane et les forces de l'ordre, particulièrement aux postes frontaliers.

Exportation des cuirs et peaux : Fait d'aller vendre des cuirs et peaux issus du Burkina Faso dans d'autres pays, Les données sont collectées par la DGSV et par les 18 postes vétérinaires qui délivrent des certificats de salubrité aux commerçants et aux sociétés de cette filière, Il ne revient donc pas à tous les agents du MRA sur le terrain de collecter de telles statistiques, Annuellement, la DGPSE collecte ces données auprès de la Direction générale des services vétérinaire (DGSV).

Importation du bétail sur pied : Action de faire venir des animaux étrangers au Burkina Faso, Les données sont collectées par la DGSV qui délivre les autorisations d'importation des animaux étrangers. Cependant, les agents du MRA dans les postes vétérinaires frontières (les 102 postes vétérinaires RESUREP en particulier) collectent sur le terrain, les données d'importations en collaboration avec les forces de l'ordre et les services de Douane.

Mouvement de transit du bétail : Fait que des animaux originaires d'autres pays traversent le Burkina Faso pour se rendre dans d'autres pays. Les données sont collectées par les agents du MRA aux postes vétérinaires frontières et ce, en collaboration avec les forces de l'ordre et les services de Douane.

LISTE DES TABLEAUX :

TABLEAU 9.1 : EVOLUTION DES EXPORTATIONS D'ANIMAUX PAR ESPECE.....	82
TABLEAU 9.2 : EVOLUTION DES EXPORTATIONS DES BOVINS SUR PIED PAR DESTINATION.....	82
TABLEAU 9.3 : EVOLUTION DES EXPORTATIONS DES OVINS SUR PIED PAR DESTINATION.....	82
TABLEAU 9.4 : EVOLUTION DES EXPORTATIONS SUR PIED DE CAPRINS PAR DESTINATION.....	82
TABLEAU 9.5 : EVOLUTION DES EXPORTATIONS SUR PIED D'ASINS PAR DESTINATION.....	83
TABLEAU 9.6 : EVOLUTION DES EXPORTATIONS SUR PIED DE PORCINS PAR DESTINATION.....	83
TABLEAU 9.7 : EVOLUTION DES EXPORTATIONS DE VOLAILLES PAR DESTINATION.....	83
TABLEAU 9.8 : EVOLUTION DES EXPORTATIONS SUR PIED DES AUTRES ESPECES (AULACODES, CANINS,	83
TABLEAU 9.9 : EVOLUTION DES EXPORTATIONS DE BOVINS PAR REGION D'ORIGINE.....	84
TABLEAU 9.10 : EVOLUTION DES EXPORTATIONS D'OVINS PAR REGION D'ORIGINE.....	84
TABLEAU 9.11 : EVOLUTION DES EXPORTATIONS DE CAPRINS PAR REGION D'ORIGINE.....	84
TABLEAU 9.12 : EVOLUTION DES EXPORTATIONS D'ASINS PAR REGION D'ORIGINE.....	85
TABLEAU 9.13 : EVOLUTION DES EXPORTATIONS DE PORCINS PAR REGION D'ORIGINE.....	85
TABLEAU 9.14 : EVOLUTION DES EXPORTATIONS DE VOLAILLES PAR REGION D'ORIGINE.....	85
TABLEAU 9.15 : EVOLUTION DES EXPORTATIONS SUR PIED DES AUTRES ESPECES (AULACODES, CANINS, EQUINS, CAMELINS) PAR REGION D'ORIGINE.....	86
TABLEAU 9.16 : EVOLUTION DES EXPORTATIONS DE CUIRS ET PEAUX PAR ESPECES.....	87
TABLEAU 9.17 : EVOLUTION DES EXPORTATIONS DE VIANDES PAR DESTINATIONS (EN KG).....	87
TABLEAU 9.18 : EVOLUTION DES IMPORTATIONS PAR ESPECE.....	89
TABLEAU 9.19 : EVOLUTION DES IMPORTATIONS D'ASINS PAR ORIGINE.....	89
TABLEAU 9.20 : EVOLUTION DES IMPORTATIONS DE BOVINS PAR ORIGINE.....	89
TABLEAU 9.21 : EVOLUTION DES IMPORTATIONS DE CAPRINS PAR ORIGINE.....	89
TABLEAU 9.22 : EVOLUTION DES IMPORTATIONS D'EQUINS PAR ORIGINE.....	89
TABLEAU 9.23 : EVOLUTION DES IMPORTATIONS D'OVINS PAR ORIGINE.....	89
TABLEAU 9.24 : EVOLUTION DES IMPORTATIONS DE VOLAILLES PAR ORIGINE.....	90
TABLEAU 9.25 : EVOLUTION DES IMPORTATIONS D'ASINS PAR REGION DE DESTINATION.....	90
TABLEAU 9.26 : EVOLUTION DES IMPORTATIONS DE BOVINS PAR REGION DE DESTINATION.....	90
TABLEAU 9.27 : EVOLUTION DES IMPORTATIONS DE CAPRINS PAR REGION DE DESTINATION.....	91
TABLEAU 9.28 : EVOLUTION DES IMPORTATIONS D'EQUINS PAR REGION DE DESTINATION.....	91
TABLEAU 9.29 : EVOLUTION DES IMPORTATIONS D'OVINS PAR REGION DE DESTINATION.....	92
TABLEAU 9.30 : EVOLUTION DES IMPORTATIONS DE VOLAILLE PAR REGION DE DESTINATION.....	92
TABLEAU 9.31 : IMPORTATION DE LAIT ET PRODUITS LAITIERS (PRIX CAF).....	93
TABLEAU 9.32 : IMPORTATIONS DE VIANDE (CAF).....	93
TABLEAU 9.33 : IMPORTATIONS D'ŒUFS (CAF).....	93

EXPORTATIONS D'ANIMAUX ET DE PRODUITS ANIMAUX

Tableau 9.1 : Evolution des exportations d'animaux par espèce

	2003	2004	2005	2006	2007	2008	2009
Asins	4 001	15 226	9 513	15 053	14 871	14 020	21 123
Bovins	152 356	165 534	212 660	265 218	357 038	409 332	327 586
Ovins	111 123	183 978	304 224	340 726	340 350	428 189	486 517
Caprins	147 733	180 346	254 642	315 678	404 483	523 313	643 081
Porcins	nd	nd	9 524	118	240	171	50
Volailles	98 559	204 082	329 341	113 249	87 831	189 971	345 326
Autres espèces	91	23	37	25	44	56	397
Ensemble	513 863	749 189	1 119 941	1 050 067	1 204 857	1 565 052	1 824 080

Tableau 9.2 : Evolution des exportations des bovins sur pied par destination

	2003	2004	2005	2006	2007	2008	2009
Bénin	15 526	8 355	10 638	16 869	62 435	121 964	73 216
Côte d'Ivoire	13 600	40 276	43 984	37 606	28 948	27 370	33 602
Ghana	76 769	53 757	90 559	125 738	111 547	93 329	85 230
Mali	466	625	827	2 535	1 977	2 803	1 863
Niger	3 361	6 172	5 585	13 863	11 973	17 699	19 930
Nigeria	29 954	38 868	34 926	60 275	118 566	132 253	101 062
Togo	9 432	14 156	17 149	8 167	21 436	13 294	12 635
Autres pays	3 248	3 325	8 992	165	156	620	48
Ensemble	152 356	165 534	212 660	265 218	357 038	409 332	327 586

Tableau 9.3 : Evolution des exportations des ovins sur pied par destination

	2003	2004	2005	2006	2007	2008	2009
Bénin	12 931	12 184	14 327	22 918	25 979	40 361	75 594
Côte d'Ivoire	10 743	70 876	131 053	119 234	137 046	165 070	108 965
Ghana	75 773	70 623	130 058	167 834	139 034	186 148	252 247
Mali	79	333	494	1 093	2 066	1 445	1 778
Niger	6 813	8 687	12 874	9 961	12 291	16 976	29 818
Nigeria	510	827	250	7 122	3 500	2 801	3 785
Togo	3 816	12 897	12 112	12 514	20 284	15 344	14 330
Autres pays	458	7 551	3 056	50	150	44	0
Ensemble	111 123	183 978	304 224	340 726	340 350	428 189	486 517

Tableau 9.4 : Evolution des exportations sur pied de caprins par destination

	2003	2004	2005	2006	2007	2008	2009
Bénin	34 681	24 341	20 931	27 690	26 276	40 252	69 162
Côte d'Ivoire	4 296	28 543	45 381	35 761	42 766	74 176	23 234
Ghana	98 414	95 249	154 405	231 219	304 644	365 761	487 125
Mali	67	469	391	788	1 355	1 344	2 112
Niger	6 465	9 195	15 635	14 651	19 671	31 458	46 063
Nigeria	301	223	2 143	1 602	1 189	5 616	5 941
Togo	3 074	3 916	4 341	3 237	8 582	4 706	9 444
Autres pays	435	18 410	11 415	730	0	0	0
Ensemble	147 733	180 346	254 642	315 678	404 483	523 313	643 081

Tableau 9.5 : Evolution des exportations sur pied d'asins par destination

	2003	2004	2005	2006	2007	2008	2009
Bénin	16	0	39	105	300	0	166
Côte d'Ivoire	0	6 720	321	0	226	11	7
Ghana	3 502	7 204	7 764	13 830	12 599	12 363	17 298
Mali	0	0	0	0	0	0	0
Niger	38	4	160	392	0	150	0
Nigeria	0	2	0	7	0	0	488
Togo	445	1 056	643	692	1 746	1 496	3 164
Autres		214	586	27			
Ensemble	4 001	15 226	9 513	15 053	14 871	14 020	21 123

Tableau 9.6 : Evolution des exportations sur pied de porcins par destination

	2005	2006	2007	2008	2009
Bénin	0	14	40	55	0
Côte d'Ivoire	9 480	0	0	0	0
Ghana	0	0	0	0	0
Mali	0	0	0	0	0
Niger	0	23	182	116	0
Nigeria	0	35	0	0	0
Togo	44	46	18	0	50
Autres	0	0	0	0	0
Ensemble	9 524	118	240	171	50

Tableau 9.7 : Evolution des exportations de volailles par destination

	2003	2004	2005	2006	2007	2008	2009
Bénin	0	0	43	0	0	2 800	5 620
Côte d'Ivoire	79 770	150 345	272 735	60 998	930	12 260	2 960
Ghana	1 980	17 500	13 304	4 270	940	85 949	235 833
Mali	16 559	25 606	35 446	40 341	34 458	47 703	54 374
Niger	0	8 169	7 793	5 440	51 093	17 919	19 998
Nigeria	0	0	0	0	0	1 510	2 232
Togo	250	0	0	0	410	21 830	24 309
Autres	0	2 462	20	2 200	0	0	0
Ensemble	98 559	204 082	329 341	113 249	87 831	189 971	345 326

Tableau 9.8 : Evolution des exportations sur pied des autres espèces (aulacodes, canins, équins, camelins) par destination

	2003	2004	2005	2006	2007	2008	2009
Bénin	0	0	0	0	0	0	0
Côte d'Ivoire	0	2	5	4	23	24	57
Ghana	0	0	5	5	0	1	4
Mali	0	13	24	2	1	30	10
Niger	0	8	1	12	20	0	316
Nigeria	0	0	0	2	0	0	0
Togo	77	0	2	0	0	0	0
Autres	14	0	0	0	0	1	10
Ensemble	91	23	37	25	44	56	397

Tableau 9.9 : Evolution des exportations de bovins par région d'origine

	2003	2004	2005	2006	2007	2008	2009
Boucle du Mouhoun	2 804	3 911	4 144	3 917	4 496	4 296	3 012
Cascades	2 678	4 878	2 821	6 481	7 216	8 014	5 532
Centre	20 793	19 521	21 165	23 499	39 279	49 254	26 253
Centre-Est	49 642	58 181	70 011	70 339	85 101	91 649	77 587
Centre-Nord	4 006	4 865	9 974	15 980	6 405	5 448	3 939
Centre-Ouest	1 715	7 897	10 484	14 835	22 253	19 250	17 604
Centre-Sud	19 915	11 508	24 783	30 509	38 887	38 677	39 235
Est	10 285	17 480	21 495	40 186	77 860	79 131	62 332
Hauts-Bassins	28 479	24 105	28 050	36 058	46 787	72 259	55 885
Nord	3 098	2 864	2 679	4 044	3 234	8 620	5 397
Plateau Central	0	0	0	0	0	0	0
Sahel	4 722	7 151	10 777	11 912	17 780	23 498	23 451
Sud-Ouest	4 219	3 173	6 277	7 458	7 740	9 236	7 359
Burkina Faso	152 356	165 534	212 660	265 218	357 038	409 332	327 586

Tableau 9.10 : Evolution des exportations d'ovins par région d'origine

	2003	2004	2005	2006	2007	2008	2009
Boucle du Mouhoun	141	750	339	1 840	2 304	1 030	1 818
Cascades	52	265	307	1 411	8 289	2 249	3 838
Centre	19 817	50 643	112 171	99 486	72 562	106 636	99 410
Centre-Est	30 137	45 526	60 239	76 720	76 020	74 321	102 107
Centre-Nord	2 957	7 097	14 600	16 826	15 589	11 452	14 250
Centre-Ouest	1 980	2 388	6 621	4 394	6 176	10 910	77 990
Centre-Sud	19 927	32 154	59 402	64 844	64 147	95 123	94 176
Est	6 872	17 364	19 194	25 774	27 935	27 691	32 123
Hauts-Bassins	23 934	18 099	20 476	39 424	51 945	75 802	26 365
Nord	1 645	4 087	2 253	1 739	260	4 900	4 926
Plateau Central	0	0	0	0	0	0	0
Sahel	3 337	5 575	7 757	5 983	12 795	12 061	20 667
Sud-Ouest	324	30	865	2 285	2 328	6 014	8 847
Burkina Faso	111 123	183 978	304 224	340 726	340 350	428 189	486 517

Tableau 9.11 : Evolution des exportations de caprins par région d'origine

	2003	2004	2005	2006	2007	2008	2009
Boucle du Mouhoun	212	752	416	946	1 105	935	1 992
Cascades	2	164	348	329	682	3 056	3 072
Centre	18 318	19 261	27 626	62 793	82 411	86 523	25 220
Centre-Est	55 481	50 763	77 291	59 492	66 162	62 352	92 422
Centre-Nord	1 585	2 513	4 054	5 314	19 520	12 973	11 695
Centre-Ouest	3 208	4 345	10 093	10 982	16 900	21 616	109 763
Centre-Sud	38 627	58 859	68 325	106 892	157 918	250 331	277 109
Est	6 672	11 001	14 566	19 972	19 117	31 274	37 863
Hauts-Bassins	16 384	14 290	11 955	14 169	0	336	6 979
Nord	1 042	799	330	50	0	0	399
Plateau Central	0	0	0	0	0	0	0
Sahel	5 304	17 338	36 827	32 751	37 524	49 144	59 046
Sud-Ouest	898	261	2 811	1 988	3 144	4 773	17 521
Burkina Faso	147 733	180 346	254 642	315 678	404 483	523 313	643 081

Tableau 9.12 : Evolution des exportations d'asins par région d'origine

	2003	2004	2005	2006	2007	2008	2009
Boucle du Mouhoun	0	0	0	0	0	0	0
Cascades	0	0	0	0	0	0	0
Centre	0	0	0	0	0	40	4
Centre-Est	1 946	5 156	5 594	9 096	8 778	5 631	7 247
Centre-Nord	17	0	0	0	50	30	0
Centre-Ouest	0	0	0	27	0	251	179
Centre-Sud	1 430	3 206	3 053	4 533	3 798	5 915	10 109
Est	161	140	706	1 362	2 245	2 002	3 581
Hauts-Bassins	0	6 720	0	0	0	3	3
Nord	0	0	0	0	0	0	0
Plateau Central	0	0	0	0	0	0	0
Sahel	447	4	160	35	0	148	0
Sud-Ouest	0	0	0	0	0	0	0
Burkina Faso	4 001	15 226	9 513	15 053	14 871	14 020	21 123

Tableau 9.13 : Evolution des exportations de porcins par région d'origine

	2005	2006	2007	2008	2009
Boucle du Mouhoun	0	0	0	0	0
Cascades	0	0	0	0	0
Centre	0	0	0	0	0
Centre-Est	44	0	0	0	29
Centre-Nord	0	0	0	0	0
Centre-Ouest	0	0	0	0	0
Centre-Sud	0	0	0	0	0
Est	0	118	240	171	21
Hauts-Bassins	9 480	0	0	0	0
Nord	0	0	0	0	0
Plateau Central	0	0	0	0	0
Sahel	0	0	0	0	0
Sud-Ouest	0	0	0	0	0
Burkina Faso	9 524	118	240	171	50

Tableau 9.14 : Evolution des exportations de volailles par région d'origine

	2003	2004	2005	2006	2007	2008	2009
Boucle du Mouhoun	16 552	29 546	35 446	46 356	34 458	47 703	53 784
Cascades	0	0	0	0	0	8 650	52
Centre	600	16 020	13 200	0	0	0	0
Centre-Est	0	0	0	0	410	25 330	25 802
Centre-Nord	0	0	0	0	0	0	0
Centre-Ouest	75 000	97 300	94 445	12 672	930	50 010	161 447
Centre-Sud	1 740	0	4	4 270	940	38 717	70 211
Est	250	4 263	4 078	2 302	42 075	9 333	14 312
Hauts-Bassins	4 417	51 297	178 410	44 511	0	0	590
Nord	0	1 750	0	0	0	0	0
Plateau Central	0	0	0	0	0	0	640
Sahel	0	3 906	3 758	3 138	9 018	10 096	12 045
Sud-Ouest	0	0	0	0	0	132	6 443
Burkina Faso	98 559	204 082	329 341	113 249	87 831	189 971	345 326

Tableau 9.15 : Evolution des exportations sur pied des autres espèces (aulacodes, canins, équins, camelins) par région d'origine

	2003	2004	2005	2006	2007	2008	2009
Boucle du Mouhoun	0	0	5	0	0	0	0
Cascades	0	0	0	0	0	0	0
Centre	0	4	0	6	23	14	60
Centre-Est	0	0	1	0	0	30	0
Centre-Nord	0	0	0	0	0	0	0
Centre-Ouest	0	0	0	0	0	0	0
Centre-Sud	0	0	5	0	0	0	0
Est	77	0	0	2	0	0	312
Hauts-Bassins	0	0	3	0	1	11	1
Nord	0	0	0	5	0	0	10
Plateau Central	0	0	0	0	0	0	0
Sahel	14	19	23	12	20	1	4
Sud-Ouest	0	0	0	0	0	0	10
Burkina Faso	91	23	37	25	44	56	397

EXPORTATION DE PRODUITS ANIMAUX

Tableau 9.16 : Evolution des exportations de cuirs et peaux par espèces

		2005	2006	2007	2008	2009
Bovins	Nombre	2 500	31 438	2 654	1 400	207
	Poids(kg)	23 058	71 300	23 480	1 605	158
Ovins	Nombre	117 000	nd	941 360	881 291	410 949
	Poids(kg)	106 960	nd	470 676	396 100	126 335
Caprins	Nombre	1 232 930	3 691 179	2 774 772	1 877 737	1 037 168
	Poids(kg)	940 928	1 283 550	913 179	675 855	471 338

Tableau 9.17 : Evolution des exportations de viandes par destinations (en kg)

	2004	2005	2006	2007	2008	2009
Allemagne	0	0	0			18
Bénin	453	3 199	3 237	-	-	2 786
Cameroun	0	0	0	-	-	43
Cap Vert	0	0	0	-	-	8
Congo Brazzaville	0	0	0	-	-	5068
Côte d'Ivoire	5 720	19 469	14 056	-	-	26 151
France	823	1 539	649	-	-	270
Gabon	0	0	0			358
Ghana	24	321	154	-	-	405
Italie	0	1 362	20	-	-	0
Mali	143	299	87	-	-	112
Niger	0	6	25	-	-	0
Nigeria	0	0	0	-	-	0
Sénégal	1 418	6 865	4 215	-	-	3 007
Togo	1 361	5 806	7 811	-	-	3 905
Autres pays	831	1 197	342	-	-	209
Ensemble	10 773	40 063	30 596	49 263	45 157	42 340

IMPORTATIONS D'ANIMAUX ET DE PRODUITS ANIMAUX

Tableau 9.18 : Evolution des importations par espèce

	2003	2004	2005	2006	2007	2008	2009
Asins	176	1 872	3 349	6 668	6 891	6 308	5 499
Bovins	221	1 462	445	470	2 285	70	873
Caprins	0	0	664	212	172	31	0
Equins	0	4	4	19	6	13	7
Ovins	0	25	53	489	2 545	147	141
Volailles	0	6 500	1 550	380	10 595	12	1 114

Tableau 9.19 : Evolution des importations d'asins par origine

	2003	2004	2005	2006	2007	2008	2009
Mali	0	0	27	21	0	0	0
Niger	176	1 872	3 322	6 647	6 891	6 308	5 499
Ensembles	176	1 872	3 349	6 668	6 891	6 308	5 499

Tableau 9.20 : Evolution des importations de bovins par origine

	2003	2004	2005	2006	2007	2008	2009
Benin	0	0	1	0	69	23	0
Bresil	0	35	0	0	1	0	0
Côte d'Ivoire	21	0	0	0	0	0	0
Ghana	0	0	0	0	0	0	588
Mali	0	1 140	0	0	0	0	12
Niger	200	62	180	200	2 053	0	30
Nigeria	0	225	264	270	162	47	243
Ensembles	221	1 462	445	470	2 285	70	873

Tableau 9.21 : Evolution des importations de caprins par origine

	2003	2004	2005	2006	2007	2008	2009
Mali	0	0	0	212	0	0	0
Niger	0	0	664	0	172	31	0
Ensembles	0	0	664	212	172	31	0

Tableau 9.22 : Evolution des importations d'équins par origine

	2003	2004	2005	2006	2007	2008	2009
Niger	0	4	4	19	6	13	7
Ensembles	0	4	4	19	6	13	7

Tableau 9.23 : Evolution des importations d'ovins par origine

	2003	2004	2005	2006	2007	2008	2009
Mali	0	0	0	475	1 250	0	0
Niger	0	25	53	14	1 195	147	125
Nigeria	0	0	0	0	100	0	16
Ensembles	0	25	53	489	2 545	147	141

Tableau 9.24 : Evolution des importations de volailles par origine

	2003	2004	2005	2006	2007	2008	2009
Côte d'Ivoire	0	0	0	380	0	0	0
France	0	0	0	0	0	12	831
Ghana	0	6 500	1 550	0	10 550	0	0
Niger	0	0	0	0	45	0	283
Ensembles	0	6 500	1 550	380	10 595	12	1 114

Tableau 9.25 : Evolution des importations d'asins par région de destination

	2003	2004	2005	2006	2007	2008	2009
Boucle du Mouhoun	0	0	0	0	0	0	0
Cascades	0	0	0	0	0	0	0
Centre	0	0	0	0	612	0	948
Centre Est	176	115	315	70	464	818	0
Centre Nord	0	29	0	0	0	0	0
Centre Ouest	0	0	0	0	0	0	0
Centre Sud	0	0	0	21	0	0	0
Est	0	1 728	3 007	3 904	2 454	1 649	1 765
Hauts Bassins	0	0	27	21	0	0	0
Nord	0	0	0	0	0	0	0
Plateau central	0	0	0	0	0	0	0
Sahel	0	0	0	2 652	3 361	3 841	2 786
Sud Ouest	0	0	0	0	0	0	0
Burkina Faso	176	1 872	3 349	6 668	6 891	6 308	5 499

Tableau 9.26 : Evolution des importations de bovins par région de destination

	2003	2004	2005	2006	2007	2008	2009
Boucle du Mouhoun	0	0	0	0	0	0	12
Cascades	0	0	0	0	0	0	0
Centre	0	232	189	439	110	47	73
Centre Est	200	22	29	7	21	23	78
Centre Nord	0	0	0	0	0	0	0
Centre Ouest	0	0	0	0	0	0	270
Centre Sud	21	0	0	0	0	0	240
Est	0	0	49	13	2 095	0	200
Hauts Bassins	0	28	84	11	39	0	0
Nord	0	0	0	0	1	0	0
Plateau central	0	0	0	0	0	0	0
Sahel	0	1 180	94	0	19	0	0
Sud Ouest	0	0	0	0	0	0	0
Burkina Faso	221	1 462	445	470	2 285	70	873

Tableau 9.27 : Evolution des importations de caprins par région de destination

	2003	2004	2005	2006	2007	2008	2009
Boucle du Mouhoun	0	0	0	0	0	0	0
Cascades	0	0	0	0	0	0	0
Centre	0	0	0	0	0	0	0
Centre Est	0	0	0	0	0	0	0
Centre Nord	0	0	0	0	0	0	0
Centre Ouest	0	0	0	0	0	0	0
Centre Sud	0	0	120	0	0	0	0
Est	0	0	0	0	7	0	0
Hauts Bassins	0	0	0	212	0	31	0
Nord	0	0	0	0	0	0	0
Plateau central	0	0	0	0	0	0	0
Sahel	0	0	544	0	165	0	0
Sud Ouest	0	0	0	0	0	0	0
Burkina Faso	0	0	664	212	172	31	0

Tableau 9.28 : Evolution des importations d'équins par région de destination

	2003	2004	2005	2006	2007	2008	2009
Boucle du Mouhoun	0	0	0	0	0	0	0
Cascades	0	0	0	0	0	0	0
Centre	0	2	0	0	1	5	5
Centre Est	0	0	0	0	0	0	0
Centre Nord	0	0	0	0	0	0	0
Centre Ouest	0	0	0	0	0	0	0
Centre Sud	0	0	0	0	0	0	0
Est	0	2	2	19	5	8	2
Hauts Bassins	0	0	0	0	0	0	0
Nord	0	0	0	0	0	0	0
Plateau central	0	0	0	0	0	0	0
Sahel	0	0	2	0	0	0	0
Sud Ouest	0	0	0	0	0	0	0
Burkina Faso	0	4	4	19	6	13	7

Tableau 9.29 : Evolution des importations d'ovins par région de destination

	2003	2004	2005	2006	2007	2008	2009
Boucle du Mouhoun	0	0	0	0	0	0	0
Cascades	0	0	0	0	0	0	0
Centre	0	3	0	0	399	24	35
Centre Est	0	22	0	0	0	0	0
Centre Nord	0	0	0	0	0	0	0
Centre Ouest	0	0	0	0	0	0	0
Centre Sud	0	0	0	0	1 250	0	0
Est	0	0	47	14	820	0	16
Hauts Bassins	0	0	0	475	0	50	0
Nord	0	0	6	0	0	0	0
Plateau central	0	0	0	0	0	0	0
Sahel	0	0	0	0	76	73	90
Sud Ouest	0	0	0	0	0	0	0
Burkina Faso	0	25	53	489	2 545	147	141

Tableau 9.30 : Evolution des importations de volaille par région de destination

	2003	2004	2005	2006	2007	2008	2009
Boucle du Mouhoun	0	0	0	0	0	0	0
Cascades	0	0	0	0	0	0	0
Centre	0	6 100	0	0	3 400	0	0
Centre Est	0	0	0	0	45	0	0
Centre Nord	0	0	0	0	0	0	0
Centre Ouest	0	0	0	0	0	0	0
Centre Sud	0	0	0	0	0	12	0
Est	0	0	0	0	0	0	283
Hauts Bassins	0	400	1 550	0	7 150	0	0
Nord	0	0	0	0	0	0	0
Plateau central	0	0	0	0	0	0	0
Sahel	0	0	0	0	0	0	0
Sud Ouest	0	0	0	380	0	0	831
Burkina Faso	0	6 500	1 550	380	10 595	12	1 114

IMPORTATIONS DE PRODUITS ANIMAUX

Tableau 9.31 : Importation de lait et produits laitiers (prix CAF)

Indicateurs	2004	2005	2006	2007	2008	2009
Quantité (tonne)	4 283	7 918	12 035	10 301	12 985	
Valeur douanière (millions FCFA)	3 907	4 201	4 780	4 140	8 094	

Source : DGD ;

Tableau 9.32 : Importations de viande (CAF)

Indicateurs	2004	2005	2006	2007	2008	2009
Quantité (kg)	88 832	3 566	20 850	19 080	18 460	
Valeur douanière (millions FCFA)	81	5	13	10	20	

Source : DGD

Tableau 9.33 : Importations d'œufs (CAF)

Indicateurs	2004	2005	2006	2007	2008	2009
Quantité (kg)	4 346	53 940	nd	nd	nd	
Valeur douanière (millions FCFA)	nd	nd	6	2	13	

Source : DGD

X. COMMERCIALISATION DU BETAIL

Méthodes de collecte des données

Les informations statistiques collectées à travers le SIM/Bétail, proviennent d'un échantillon national de vingt deux (22) marchés de bétail choisis en fonction des critères géographiques et d'importance relative des flux commerciaux (voir carte ci-après),

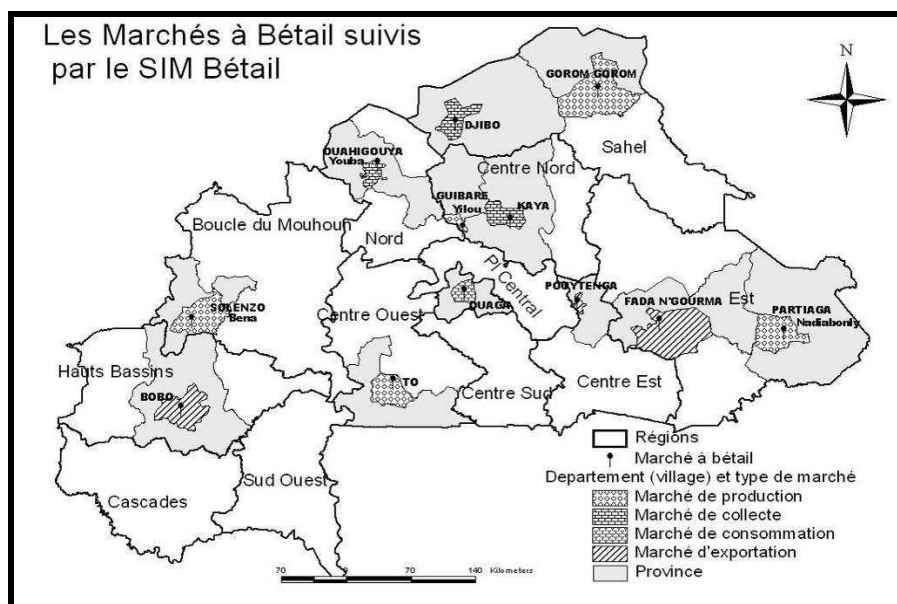

Typologie et fréquence des marchés à bétail

Typologie	Marchés	Fréquences	Jours
Production	Bena	Hebdomadaire	Dimanche
	Mogteodo	Tous les 3 jours	-
	Nadiabonli	Hebdomadaire	Mardi
	Tô	Tous les 6 jours	-
	Sapouy	Tous les 3 jours	-
	Yilou	Tous les 3 jours	-
Regroupement ou collecte	Djibo	Hebdomadaire	Mercredi
	Kaya	Tous les 3 jours	-
	Youba	Tous les 3 jours	-
	Bogande	Hebdomadaire	Dimanche
	Dori	Hebdomadaire	Vendredi
	Gorom-Gorom	Hebdomadaire	Jeudi
	Garango	Tous les 3 jours	-
Consommation	Bobo Abattoir	Quotidien	Sauf dimanche
	Ouaga abattoir	Quotidien	Sauf dimanche
	Ouaga tanghin	Quotidien	Sauf dimanche
Exportation	Bobo colma	Quotidien	Sauf dimanche
	Hamele	Tous les 6 jours	-
	Bittou	Tous les 3 jours	-
	Fada N'gourma	Hebdomadaire	Dimanche
	Pouytenga	Tous les 3 jours	-
	Guelwongo	Tous les 3 jours	-

Alors que l'on retrouve toutes les espèces commercialisées sur la plupart des marchés, certains marchés sont cependant « spécialisés » en une ou deux espèces ; c'est le cas du marché de "Ouaga Tanghin" spécialisé pour les petits ruminants (ovins et caprins) et "Bobo Colma" où l'on ne trouve que les bovins.

Chaque marché dispose d'un enquêteur (à l'exception de Pouytenga qui en a deux) chargé de collecter chaque jour de marché les informations sur les offres, les ventes et les prix des animaux. Pour chaque espèce, les prix tiennent compte de la race, de la catégorie et de l'état d'engraissement.

Une appréciation visuelle basée sur l'état d'embonpoint permet de classer l'animal en bon ou mauvais état. Les races rencontrées sur les différents marchés sont les zébus et/ou les taurins pour les bovins et les races dites mossi et/ou sahélienne pour les petits ruminants, La classification catégorielle se fait suivant la nomenclature suivante :

✓ Chez les bovins

- Veau : Bovin mâle de moins d'un an
- Velle : Bovin femelle de moins d'un an
- Taurillon : Bovin mâle ayant un âge compris entre 1 et 3 ans
- Génisse : Bovin femelle ayant un âge compris entre 1 et 4 ans. Il s'agit d'individus n'ayant pas encore commencé leur carrière de reproductrice.
- Taureau : Bovin mâle de plus de trois ans
- Bœuf : Bovin mâle de plus de 3 ans castré
- Vache : Bovin femelle de plus de 4 ans, ayant commencé sa carrière de reproductrice

✓ Chez les ovins

- Agneau : Ovin mâle de moins de 15 mois ; qui n'a que des dents de lait
- Agnelle : Ovin femelle de moins de 15 mois ; qui n'a que des dents de lait
- Bélier : Ovin mâle entier de plus de 15 mois ; ayant au moins 2 dents adultes
- Mouton : Ovin mâle de plus de 15 mois castré
- Brebis : Ovin femelle de plus de 15 mois ; ayant commencé sa carrière de reproductrice

✓ Chez les caprins

- Cabris : Caprin mâle ou femelle de moins de 15 mois ; n'ayant que des dents de lait
- Bouc : Caprin mâle de plus de 15 mois ; ayant au moins 2 dents adulte
- Bouc castré : Caprin mâle de plus de 15 mois castré
- Chèvre : Caprin femelle de plus de 15 mois ; ayant au moins 2 dents adultes ; ayant commencé sa carrière de reproductrice.

Les informations sur les marchés à bétail sont reportées sur des fiches d'enquêtes qui sont ensuite transmises à la DGPSE pour traitement, analyse et diffusion.

LISTE DES TABLEAUX :

TABLEAU 10.1: EVOLUTION DES OFFRES DE BOVINS DE RACE ZEBU SUR LES MARCHES	98
TABLEAU 10.2 : EVOLUTION DES OFFRES DE CAPRINS DE RACE MOSSI SUR LES MARCHES.....	98
TABLEAU 10.3 : EVOLUTION DES OFFRES DE CAPRINS DE RACE SAHELIENNE SUR LES MARCHES	98
TABLEAU 10.4 : EVOLUTION DES OFFRES D'OVINS DE RACE MOSSI SUR LES MARCHES	99
TABLEAU 10.5 : EVOLUTION DES OFFRES D'OVINS DE RACE SAHELIENNE SUR LES MARCHES.....	99

TABLEAU 10.6 : EVOLUTION DES OFFRES D'ASINS SUR LES MARCHES	99
TABLEAU 10.7 : EVOLUTION DES OFFRES DE CAMELINS SUR LES MARCHES	99
TABLEAU 10.8 : EVOLUTION DES OFFRES DE POULETS	100
TABLEAU 10.9 : EVOLUTION DES OFFRES DE PINTADES.....	100
TABLEAU 10.10 : OFFRES DES ANIMAUX SUR LES NOUVEAUX MARCHES SUIVIS EN 2009.....	100
TABLEAU 10.11 : EVOLUTION DES VENTES DE BOVINS DE RACE ZEBU SUR LES MARCHES	102
TABLEAU 10.12 : EVOLUTION DES VENTES DE CAPRINS DE RACE MOSSI SUR LES MARCHES.....	102
TABLEAU 10.13 : EVOLUTION DES VENTES DE CAPRINS DE RACE SAHELIEENNE SUR LES MARCHES	102
TABLEAU 10.14 : EVOLUTION DES VENTES D'OVINS DE RACE MOSSI SUR LES MARCHES	103
TABLEAU 10.15 : EVOLUTION DES VENTES D'OVINS DE RACE SAHELIEENNE SUR LES MARCHES.....	103
TABLEAU 10.16 : EVOLUTION DES VENTES D'ASINS SUR LES MARCHES	103
TABLEAU 10.17 : EVOLUTION DES VENTES DE CAMELINS SUR LES MARCHES	103
TABLEAU 10.18 : EVOLUTION DES VENTES DE POULETS	104
TABLEAU 10.19: EVOLUTION DES VENTES DE PINTADES	104
TABLEAU 10.20 : VENTES DES ANIMAUX SUR LES NOUVEAUX MARCHES SUIVIS EN 2009.....	104
TABLEAU 10.21 : EVOLUTION DU PRIX DES VEAUX/VELLES EN BON ETAT PAR MARCHE	106
TABLEAU 10.22 : EVOLUTION DU PRIX DES TAURILLONS/GENISSES EN BON ETAT PAR MARCHE.....	106
TABLEAU 10.23 : EVOLUTION DU PRIX DES TAUREAUX / BŒUFS ZEBUS EN BON ETAT PAR MARCHE.....	106
TABLEAU 10.24 : EVOLUTION DU PRIX DES VACHES ZEBUS EN BON ETAT PAR MARCHE.....	107
TABLEAU 10.25 : EVOLUTION DU PRIX DES CABRIS DE RACE MOSSI EN BON ETAT PAR MARCHE	108
TABLEAU 10.26: EVOLUTION DU PRIX DES BOUCS ENTIERS DE RACE MOSSI EN BON ETAT PAR MARCHE	108
TABLEAU 10.27 : EVOLUTION DU DES BOUCS CASTRES DE RACE MOSSI EN BON ETAT PAR MARCHE.....	108
TABLEAU 10.28 : EVOLUTION DU PRIX DES CHEVRES DE RACE MOSSI EN BON ETAT PAR MARCHE	109
TABLEAU 10.29 : EVOLUTION DU PRIX DES CABRIS DE RACE SAHELIEENNE EN BON ETAT PAR MARCHE.....	109
TABLEAU 10.30 : EVOLUTION DU PRIX DES BOUCS ENTIERS DE RACE SAHELIEENNE EN BON ETAT PAR MARCHE.....	109
TABLEAU 10.31 : EVOLUTION DU PRIX DES BOUCS CASTRES DE RACE SAHELIEENNE EN BON ETAT PAR MARCHE	109
TABLEAU 10.32 : EVOLUTION DU PRIX DES CHEVRES DE RACE SAHELIEENNE EN BON ETAT PAR MARCHE	110
TABLEAU 10.33 : EVOLUTION DU PRIX DES AGNEAUX/AGNELLES DE RACE MOSSI EN BON ETAT PAR MARCHE.....	111
TABLEAU 10.34 : EVOLUTION DU PRIX DES BELIERS DE RACE MOSSI EN BON ETAT PAR MARCHE	111
TABLEAU 10.35 : EVOLUTION DU PRIX DES BREBIS DE RACE MOSSI EN BON ETAT PAR MARCHE	111
TABLEAU 10.36 : EVOLUTION DU PRIX DES AGNEAUX/AGNELLES DE RACE SAHELIEENNE EN BON ETAT PAR MARCHE	112
TABLEAU 10.37 : EVOLUTION DU PRIX DES BELIERS DE RACE SAHELIEENNE EN BON ETAT PAR MARCHE	112
TABLEAU 10.38 : EVOLUTION DU PRIX DES BREBIS DE RACE SAHELIEENNE EN BON ETAT PAR MARCHE.....	112
TABLEAU 10.39 : EVOLUTION DU PRIX DES ASINS PAR MARCHE	113
TABLEAU 10.40 : EVOLUTION DU PRIX DES CAMELINS PAR MARCHE.....	113
TABLEAU 10.41 : EVOLUTION DU PRIX DES COQS PAR MARCHE	113
TABLEAU 10.42 : EVOLUTION DU PRIX DES POULES PAR MARCHE	113
TABLEAU 10.43 : EVOLUTION DU PRIX DES PINTADES PAR MARCHE	114
TABLEAU 10.44 : PRIX DES ANIMAUX SUR LES NOUVEAUX MARCHES SUIVIS EN 2009.....	115

EVOLUTIONS DES OFFRES ENREGISTREES SUR LES MARCHES SUIVIS

BOVINS

Tableau 10.1: Evolution des offres de bovins de race zébu sur les marchés

	2003	2004	2005	2006	2007	2008	2009
Ouaga Abattoir	48 439	34 612	58 871	53 314	30 113	25 016	24 590
Bobo Abattoir	51 659	25 189	47 200	50 348	36 463	24 936	22 622
Bobo Colma	46 993	37 778	29 081	23 766	25 689	28 990	21 562
Fada N'gourma	43 347	55 089	81 686	66 186	66 508	77 186	77 477
Pouytenga	121 152	35 610	120 183	137 931	162 234	155 893	154 446
Kaya	62 335	48 000	80 334	72 845	73 528	70 594	61 205
Djibo	44 372	40 724	47 712	50 678	54 939	66 179	60 912
Gorom-Gorom	16 539	9 704	16 443	13 461	17 562	19 563	23 134
Yilou	1 212	1 647	3 718	3 888	4 001	4 794	4 568
Youba	46 185	19 378	32 582	32 260	34 291	38 560	36 188
Bena	7 851	11 467	8 967	12 578	15 195	14 380	11 413
Nadiabonly	12 519	14 561	10 018	8 479	9 330	9 165	8 346
Tô	2 352	1 509	2 179	1 720	2 463	5 283	4 380

CAPRINS

Tableau 10.2 : Evolution des offres de caprins de race mossi sur les marchés

	2003	2004	2005	2006	2007	2008	2009
Ouaga Tanghin	270 750	54 832	77 122	82 116	53 334	41 184	32 833
Bobo Abattoir	257 555	34 880	84 960	90 439	70 066	54 239	58 177
Fada N'gourma	44 987	12 732	16 226	16 172	19 444	22 443	16 393
Pouytenga	105 995	23 755	53 210	64 756	94 416	113 657	110 648
Kaya	106 965	10 186	24 513	16 034	18 689	15 890	13 865
Yilou	99 728	67 816	64 969	48 755	52 909	49 100	38 718
Youba	118 117	9 755	14 667	16 838	14 314	17 552	16 277
Bena	40 352	4 908	3 036	6 689	6 068	8 260	6 099
Nadiabonly	42 742	7 459	2 247	3 032	4 979	4 496	6 898
Tô	48 605	11 466	9 889	11 781	16 158	29 932	16 387

Tableau 10.3 : Evolution des offres de caprins de race sahélienne sur les marchés

	2003	2004	2005	2006	2007	2008	2009
Ouaga Tanghin	301 123	91 899	133 185	112 896	72 280	53 753	44 044
Bobo Abattoir	7 909	0	0	0	0	0	0
Pouytenga	116 002	18 919	40 485	61 753	93 852	94 246	87 600
Kaya	116 597	3 697	10 478	8 390	9 363	7 552	9 878
Djibo	41 254	56 926	66 050	75 987	95 632	114 927	126 250
Gorom-Gorom	45 460	8 315	19 083	17 523	19 036	25 027	28 202
Yilou	112 438	35 765	54 207	42 500	36 696	24 785	21 618
Youba	95 930	18 110	30 387	35 763	22 076	40 143	38 550
Nadiabonly	1 428	48	266	20	0	0	0

OVINS

Tableau 10.4 : Evolution des offres d'ovins de race mossi sur les marchés

	2003	2004	2005	2006	2007	2008	2009
Ouaga Tanghin	105 429	76 735	106 442	123 975	51 592	37 031	27 954
Bobo Abattoir	94 096	89 723	149 730	204 128	90 795	57 682	58 110
Fada N'gourma	16 381	13 016	19 561	20 287	24 795	27 102	24 480
Pouytenga	36 943	21 681	63 999	76 924	105 245	114 941	115 511
Kaya	39 205	15 324	24 863	22 157	23 544	19 145	21 208
Yilou	42 306	57 633	58 146	41 114	43 484	39 442	27 324
Youba	37 156	18 940	25 276	31 965	33 099	34 169	30 935
Bena	15 630	10 439	7 898	11 391	9 537	11 615	9 404
Nadiabonly	15 300	7 571	2 782	3 164	4 593	4 807	6 973
Tô	19 175	4 616	4 456	5 433	7 570	14 170	7 423

Tableau 10.5 : Evolution des offres d'ovins de race sahélienne sur les marchés

	2003	2004	2005	2006	2007	2008	2009
Ouaga Tanghin	92 768	106 396	144 168	168 155	65 489	45 632	37 652
Pouytenga	25 859	16 064	54 874	79 253	107 133	99 964	92 196
Kaya	27 172	16 173	21 963	18 766	22 616	22 107	26 055
Djibo	8 699	38 310	37 751	45 513	51 751	58 637	52 680
Gorom-Gorom	9 455	8 739	15 567	14 974	14 879	21 426	20 114
Yilou	34 456	8 364	8 426	4 852	4 651	4 388	3 407
Youba	24 237	13 923	25 877	32 616	31 084	35 108	33 371
Nadiabonly	0	256	297	142	0	245	401

ASINS et CAMELINS

Tableau 10.6 : Evolution des offres d'asins sur les marchés

	2004	2005	2006	2007	2008	2009
Fada N'gourma	5 988	14 814	14 037	16 904	12 700	11 181
Pouytenga	3 682	21 549	22 156	24 832	18 397	23 545
Kaya	2 841	3 731	3 724	2 669	4 030	3 801
Djibo	1 332	2 449	2 749	3 408	4 253	4 491
Gorom-Gorom	576	1 325	1 600	1 070	1 425	1 343
Yilou	89	102	136	255	263	369
Youba	0	26	0	0	0	1 252
Bena	907	666	1 018	776	653	737

Tableau 10.7 : Evolution des offres de camelins sur les marchés

	2004	2005	2006	2007	2008	2009
Ouaga Abattoir	0	26	58	19	0	0
Kaya	18	11	4	3	6	3
Djibo	228	386	430	366	457	269
Gorom-Gorom	630	512	331	160	255	255

VOLAILLE

Tableau 10.8 : Evolution des offres de poulets

	2004	2005	2006	2007	2008	2009
Fada N'gourma	14 500	34 547	27 482	7 923	24 693	29 537
Pouytenga	161 459	292 704	231 028	324 174	295 034	340 141
Kaya	20 836	34 441	25 735	25 478	47 233	50 423
Djibo	17 023	32 820	46 416	108 316	134 461	180 769
Gorom-Gorom	5 466	20 242	11 104	9 194	14 332	24 819
Yilou	64 023	80 742	62 681	79 333	70 875	70 934
Youba	nd	347	nd	nd	nd	8 768
Bena	31 230	18 860	2612	nd	2 760	5 090
Nadiabonly	nd	nd	nd	nd	16 001	30 196
Tô	98 055	92 405	90 602	121 705	140 843	110 430

Tableau 10.9 : Evolution des offres de pintades

	2004	2005	2006	2007	2008	2009
Fada N'gourma	4 524	8 464	8 224	17 958	16 695	18 695
Pouytenga	nd	nd	nd	nd	87 019	168 730
Kaya	8 652	12 545	10 566	8 260	27 155	32 851
Djibo	3 181	5 324	8 715	10 439	14 738	18 484
Gorom-Gorom	6 112	16 401	7 661	4 674	8 290	14 647
Yilou	16 812	24 170	20 405	27 497	26 522	22 515
Youba	nd	79	nd	nd	nd	1 381
Bena	nd	nd	nd	nd	nd	1 277
Nadiabonly	nd	nd	nd	nd	nd	15 243
Tô	nd	nd	nd	nd	27 480	37 459

Tableau 10.10 : Offres des animaux sur les nouveaux marchés suivis en 2009

	Bovins	Caprins Mossi	Caprins Sahélien	Ovins Mossi	Ovins Sahélien	Asins	Poulets	Pintades
Bittou	2 647	2 429	0	2 048	0	0	nd	nd
Bogandé	11 906	0	2 700	0	1 106	560	4 070	325
Dori	18 599	110	27 361	0	22 404	1 073	2 718	723
Garango	10 149	6 603	24	10 768	60	1 315	38 572	7 058
Guelwongo	3 607	43 083	76	22 950	1 864	16 222	32 909	18 633
Hamélé	0	12 404	0	5 841	12	0	12 772	6 135
Mogtédo	7 663	38 468	15	21 871	12	57	81 011	13 149
Sapouy	1 129	3 600	0	946	0	0	25 221	897

EVOLUTIONS DES VENTES DES ANIMAUX SUR LES MARCHES SUIVIS

EVOLUTIONS DES VENTES DES ANIMAUX SUR LES MARCHES SUIVIS

Tableau 10.11 : Evolution des ventes de bovins de race zébu sur les marchés

	2003	2004	2005	2006	2007	2008	2009
Ouaga Abattoir	35 783	26 629	41 740	41 538	22 934	17 339	16 868
Bobo Abattoir	34 902	17 879	37 925	44 258	31 108	21 921	20 200
Bobo Colma	33 621	18 489	21 213	18 630	21 255	24 264	18 475
Fada N'gourma	36 162	19 692	28 093	25 655	27 038	33 971	45 251
Pouytenga	74 035	19 142	62 609	80 645	93 212	81 357	65 693
Kaya	30 080	25 730	44 563	43 110	46 589	45 002	38 805
Djibo	34 243	34 998	40 295	44 612	48 941	58 414	54 267
Gorom-Gorom	8 411	5 791	9 574	8 507	11 057	11 809	13 220
Yilou	1 068	1 323	2 505	2 682	3 146	3 752	3 135
Youba	30 560	11 157	18 648	20 655	22 132	25 822	23 016
Bena	3 393	3 785	3 204	5 181	6 116	5 401	3 927
Nadiabonly	9 093	11 351	7 560	7 061	7 368	7 586	6 233
Tô	1 684	1 198	1 841	1 434	2 106	4 816	3 671

CAPRINS

Tableau 10.12 : Evolution des ventes de caprins de race mossi sur les marchés

	2003	2004	2005	2006	2007	2008	2009
Ouaga Tanghin	224 013	33 135	47 778	53 330	41 274	31 642	24 144
Bobo Abattoir	211 388	17 474	50 433	59 526	45 843	33 384	33 528
Fada N'gourma	36 343	9 170	10 797	10 965	14 014	16 321	12 324
Pouytenga	86 377	15 797	37 575	42 054	66 678	79 743	79 397
Kaya	87 683	8 650	20 117	13 536	16 325	13 567	11 878
Yilou	81 037	64 500	60 801	45 068	48 727	42 893	32 854
Youba	93 707	9 398	13 829	16 399	13 824	17 054	15 757
Bena	32 713	3 084	1 685	4 898	4 751	6 834	4 917
Nadiabonly	34 426	5 899	1 848	2 557	3 995	3 744	5 517
Tô	39 870	10 492	9 034	10 324	14 167	27 713	14 461

Tableau 10.13 : Evolution des ventes de caprins de race sahélienne sur les marchés

	2003	2004	2005	2006	2007	2008	2009
Ouaga Tanghin	261 054	59 519	83 927	76 965	57 022	43 824	35 663
Bobo Abattoir	6 655	0	0	0	0	0	0
Pouytenga	100 587	12 383	28 656	40 584	68 952	66 393	55 051
Kaya	101 008	2 667	7 688	6 352	7 134	5 835	7 412
Djibo	35 876	51 155	59 617	69 456	89 297	106 526	118 412
Gorom-Gorom	39 344	4 858	11 753	12 073	11 201	13 812	16 806
Yilou	98 286	31 883	47 335	37 080	33 181	20 894	17 993
Youba	83 015	16 674	26 551	32 329	20 614	37 136	35 230
Nadiabonly	1 253	26	163	12	0	0	0

OVINS

Tableau 10.14 : Evolution des ventes d'ovins de race mossi sur les marchés

	2003	2004	2005	2006	2007	2008	2009
Ouaga Tanghin	56 825	24 807	34 794	38 628	23 631	14 595	12 444
Bobo Abattoir	46 722	27 613	83 791	103 677	52 599	32 054	31 159
Fada N'gourma	11 054	8 919	10 840	10 356	14 466	16 571	15 473
Pouytenga	18 663	14 032	43 801	49 138	67 402	70 854	75 079
Kaya	19 210	11 975	18 671	16 115	18 236	15 102	16 415
Yilou	28 309	54 480	52 658	36 038	38 997	33 868	22 468
Youba	18 818	15 169	19 057	23 951	24 710	26 472	23 795
Bena	10 443	5 381	3 786	7 205	6 885	8 015	6 664
Nadiabonly	10 551	6 320	2 336	2 658	3 698	3 891	5 574
Tô	12 870	3 896	3 625	4 320	6 122	12 452	5 891

Tableau 10.15 : Evolution des ventes d'ovins de race sahélienne sur les marchés

	2003	2004	2005	2006	2007	2008	2009
Ouaga Tanghin	67 310	34 097	48 589	60 989	30 989	20 719	19 390
Pouytenga	17 957	10 889	38 155	51 128	73 314	68 118	58 910
Kaya	18 913	10 510	14 441	12 162	16 608	15 192	18 430
Djibo	6 082	32 228	30 071	38 185	45 746	51 518	45 853
Gorom-Gorom	6 496	4 937	9 116	10 464	9 301	12 522	12 009
Yilou	24 563	6 686	6 809	3 755	3 761	3 371	2 960
Youba	17 522	9 777	17 386	21 033	21 758	25 107	24 726
Nadiabonly	0	170	174	91	0	157	255

ASINS, CAMELIN ET EQUINS

Tableau 10.16 : Evolution des ventes d'asins sur les marchés

	2004	2005	2006	2007	2008	2009
Fada N'gourma	4 058	10 171	7 206	7 513	7 350	6 504
Pouytenga	1 113	5 398	9 806	8 657	8 042	7 954
Kaya	1 186	1 436	1 507	1 228	2 168	2 223
Djibo	612	1 135	1 390	1 736	2 298	2 120
Gorom-Gorom	206	633	850	492	712	609
Yilou	78	94	124	231	242	346
Youba	nd	9	0	0	0	685
Bena	80	94	106	60	100	132

Tableau 10.17 : Evolution des ventes de camelins sur les marchés

	2004	2005	2006	2007	2008	2009
Ouaga Abattoir	0	11	23	8	0	0
Kaya	15	10	3	3	6	3
Djibo	103	155	165	134	174	89
Gorom-Gorom	230	122	94	46	39	51

VOLAILLE

Tableau 10.18 : Evolution des ventes de poulets

	2004	2005	2006	2007	2008	2009
Fada N'gourma	10 269	24 354	18 886	5 558	18 728	23 579
Pouytenga	142 960	259 937	190 690	289 772	260 291	306 023
Kaya	20 800	34 439	25 735	25 478	46 963	50 423
Djibo	17 023	2 139	46 416	108 316	134 461	180 769
Gorom-Gorom	4 136	14 181	8 475	7 939	12 592	21 788
Yilou	64 023	80 250	62 145	77 681	70 875	70 931
Youba	nd	282	nd	nd	nd	8 291
Bena	31 230	18 860	2612	nd	2 760	5 090
Nadiabonly	nd	nd	nd	nd	15 372	30 181
Tô	94 150	89 775	85 122	117 090	136 371	108 805

Tableau 10.19: Evolution des ventes de pintades

	2004	2005	2006	2007	2008	2009
Fada N'gourma	3 407	5 867	7 914	12 358	13 465	14 637
Pouytenga	nd	nd	nd	nd	77 724	154 960
Kaya	8 652	12 352	10 566	8 260	26 030	32 851
Djibo	12	337	6 119	10 439	14 738	18 484
Gorom-Gorom	4 741	11 430	5 979	4 427	7 568	14 190
Yilou	16 812	24 170	20 405	27 497	26 522	22 515
Youba	nd	79	nd	nd	nd	1 351
Bena	nd	nd	nd	nd	nd	1 277
Nadiabonly	nd	nd	nd	nd	nd	15 243
Tô	nd	nd	nd	nd	26 473	37 219

Tableau 10.20 : Ventes des animaux sur les nouveaux marchés suivis en 2009

	Bovins	Caprins Mossi	Caprins Sahélien	Ovins Mossi	Ovins Sahélien	Asins	Poulets	Pintades
Bittou	2 019	1 889	0	1 516	0	0	nd	nd
Bogandé	5 737	0	2 580	0	1 004	139	4 070	325
Dori	12 917	14	20 009	0	16 232	101	2 452	640
Garango	4 347	4 896	6	5 727	13	399	28 095	4 732
Guelwongo	2 090	33 338	63	17 783	1 182	8 403	32 875	18 633
Hamélé	0	11 216	0	5 108	12	0	11 666	5 437
Mogtédo	4 869	37 746	11	20 337	5	16	77 255	13 116
Sapouy	924	3 600	0	946	0	0	25 221	897

EVOLUTION DES PRIX DES ANIMAUX SUR LES MARCHES SUIVIS

BOVINS

Tableau 10.21 : Evolution du prix des veaux/velles en bon état par marché

	2003	2004	2005	2006	2007	2008	2009
Ouaga Abattoir	47 159	-	47 000	53 742	56 560	60 590	65 916
Fada N'gourma	35 697	nd	37 000	34 805	36 821	61 467	70 869
Pouytenga	35 251	nd	45 000	51 957	-	81 279	79 296
Kaya	43 304	nd	45 000	56 474	66 340	81 348	81 127
Djibo	47 260	nd	36 000	51 012	54 568	56 448	53 562
Gorom-Gorom	40 631	nd	40 000	46 401	64 177	80 671	72 863
Yilou	-	nd	49 000	29 781	35 466	56 525	69 283
Youba	45 421	51 000	41 000	52 156	62 607	56 525	76 567
Bena	45 338	46 622	57 000	34 395	44 828	52 034	56 882
Nadiabonly	-	nd	61 000	64 779	68 664	75 295	76 361
Tô	-	45 154	43 000	61 570	61 697	73 943	84 982

Tableau 10.22 : Evolution du prix des taurillons/génisses en bon état par marché

	2003	2004	2005	2006	2007	2008	2009
Ouaga Abattoir	59 170	71 004	70 000	71 484	88 182	92 376	108 563
Bobo Abattoir	36 410	43 844	60 000	56 448	nd	nd	nd
Bobo Colma	30 846	31 849	51 000	40 841	nd	nd	nd
Fada N'gourma	75 327	nd	74 000	77 859	77 435	101 767	112 530
Pouytenga	73 890	nd	90 000	100 948	140 937	188 580	196 364
Kaya	114 709	nd	118 000	134 666	148 632	192 852	180 851
Djibo	82 364	nd	78 000	94 497	94 046	117 729	117 268
Gorom-Gorom	84 332	nd	83 000	102 619	127 093	136 936	135 561
Yilou	77 007	nd	63 000	51 891	57 622	97 720	104 596
Youba	77 293	95 444	73 000	103 466	122 504	137 332	147 572
Bena	69 479	64 920	75 000	74 848	81 818	92 153	105 925
Nadiabonly	99 698	nd	73 000	72 990	95 475	120 170	119 212
Tô	73 037	75 668	67 000	nd	84 379	115 891	128 845

Tableau 10.23 : Evolution du prix des taureaux / bœufs zébus en bon état par marché

	2003	2004	2005	2006	2007	2008	2009
Ouaga Abattoir	145 524	146 178	137 000	177 090	228 917	319 537	288 010
Bobo Abattoir	140 218	152 914	158 000	177 308	190 160	213 648	229 053
Bobo Colma	120 680	145 630	140 000	151 186	186 486	218 002	231 902
Fada N'gourma	171 598	nd	151 000	178 944	202 398	243 563	287 085
Pouytenga	162 135	nd	185 000	235 796	318 491	337 251	311 040
Kaya	180 780	nd	188 000	218 398	243 477	303 596	296 648
Djibo	154 060	nd	185 000	204 572	198 336	230 230	248 604
Gorom-Gorom	129 025	nd	120 000	197 202	249 001	253 289	242 895
Yilou	-	nd	132 000	129 076	164 234	201 174	235 429
Youba	143 460	-	145 000	153 591	189 267	233 007	229 107
Bena	140 658	166 302	129 000	175 649	203 725	240 000	248 776
Nadiabonly	-	nd	140 000	163 409	198 673	227 696	225 941
Tô	150 238	148 764	140 000	138 060	145 437	196 309	210 240

Tableau 10.24 : Evolution du prix des vaches zébus en bon état par marché

	2003	2004	2005	2006	2007	2008	2009
Ouaga Abattoir	103 574	-	95 000	102 415	123 502	122 474	131 410
Bobo Abattoir	74 836	76 399	80 000	99 460	104 912	102 432	109 173
Bobo Colma	54 104	-	58 000	65 594	79 863	109 725	121 840
Fada N'gourma	95 214	nd	98 000	99 934	119 191	128 460	137 836
Pouytenga	124 880	nd	127 000	113 841	140 986	156 593	157 618
Kaya	113 029	nd	119 000	131 657	185 264	164 661	167 960
Djibo	81 898	nd	84 000	94 109	93 272	107 547	107 659
Gorom-Gorom	85 027	nd	86 000	99 834	111 534	143 903	134 346
Yilou	-	nd	42 000	36 171	40 036	113 793	128 405
Youba	58 744	-	63 000	71 484	85 877	133 335	140 827
Bena	74 495	73 363	96 000	87 225	100 419	109 629	128 402
Nadiabonly	-	nd	85 000	103 145	133 005	139 507	137 099
Tô	-	-	65 000	22 603	74 435	103 392	113 320

CAPRINS

Tableau 10.25 : Evolution du prix des cabris de race mossi en bon état par marché

	2003	2004	2005	2006	2007	2008	2009
Ouaga Tanghin	6 233	7 366	8 000	7 633	8 369	9 022	10 297
Bobo Abattoir	9 771	-	-	-	-	-	-
Fada N'gourma	9 373	nd	7 500	7 943	7 276	8 727	9 143
Pouytenga	1 682	nd	7 000	4 265	6 979	7 817	7 884
Kaya	6 186	nd	7 000	8 256	8 006	9 825	9 055
Yilou	5 103	nd	5 000	5 954	6 097	6 392	6 669
Youba	6 171	7 875	7 000	8 296	9 235	10 833	10 297
Bena	7 784	7 460	7 500	3 992	5 210	6 800	6 522
Nadiabonly	5 210	-	4 500	6 187	8 171	7 124	7 306
Tô	4 406	4 317	5 000	5 595	6 307	6 341	8 087

Tableau 10.26: Evolution du prix des boucs entiers de race mossi en bon état par marché

	2004	2005	2006	2007	2008	2009
Bobo Abattoir	8 657	7 500	8 585	8 249	8 214	9 004
Fada N'gourma	nd	14 000	11 064	12 598	16 522	17 308
Pouytenga	nd	20 500	22 013	25 369	25 948	26 874
Kaya	nd	10 000	10 589	11 475	15 760	16 154
Yilou	nd	9 000	10 838	9 757	10 331	10 567
Youba	16 432	12 000	14 529	15 908	21 729	21 591
Bena	14 321	13 500	9 042	11 380	11 933	11 229
Nadiabonly	nd	14 500	12 612	13 666	15 654	15 886
Tô	9 453	12 500	11 305	12 907	13 806	14 797

Tableau 10.27 : Evolution du des boucs castrés de race mossi en bon état par marché

	2003	2004	2005	2006	2007	2008	2009
Ouaga Tanghin	11 909	12 941	14 000	14 967	21 728	26 705	26 536
Bobo Abattoir	8 340	-	8 500	10 963	11 595	13 908	15 659
Fada N'gourma	17 440	nd	12 500	14 235	15 665	16 380	15 925
Pouytenga	22 427	nd	24 500	25 375	29 196	30 512	29 217
Kaya	11 036	nd	10 000	14 248	15 939	18 351	18 784
Yilou	12 546	nd	12 500	13 256	13 554	15 315	15 816
Youba	15 800	-	9 000	13 736	14 030	24 256	22 797
Bena	14 660	16 568	13 500	16 087	16 267	17 992	17 311
Nadiabonly	14 684	nd	12 500	17 974	21 842	21 984	22 248
Tô	11 441	10 575	10 500	11 739	14 411	16 849	17 581

Tableau 10.28 : Evolution du prix des chèvres de race mossi en bon état par marché

	2003	2004	2005	2006	2007	2008	2009
Ouaga Tanghin	10 357	11 768	14 500	15 377	21 079	24 340	22 836
Bobo Abattoir	8 546	9 567	10 000	13 001	13 627	14 531	14 537
Fada N'gourma	10 732	nd	9 000	10 050	9 150	12 577	14 176
Pouytenga	13 902	nd	13 000	14 723	14 695	13 492	13 926
Kaya	10 270	nd	11 000	14 561	15 934	16 941	16 536
Yilou	10 442	nd	10 500	10 608	10 804	12 500	13 312
Youba	12 018	13 065	10 500	15 493	17 185	19 094	18 338
Bena	14 273	16 885	17 000	16 253	18 363	20 429	19 641
Nadiabonly	9 384	nd	10 500	13 909	12 840	15 005	15 109
Tô	8 793	8 517	9 000	9 993	12 278	15 731	17 352

Tableau 10.29 : Evolution du prix des cabris de race sahéenne en bon état par marché

	2003	2004	2005	2006	2007	2008	2009
Ouaga Tanghin	6 907	10 090	11 500	12 457	15 619	21 349	20 862
Pouytenga	3 102	nd	7 500	6 435	9 802	11 852	12 450
Kaya	8 747	nd	8 000	10 440	11 930	13 737	11 680
Djibo	5 847	nd	7 000	7 827	7 553	7 537	6 984
Gorom-Gorom	6 610	nd	6 000	5 720	6 665	7 328	8 085
Yilou	6 710	nd	6 500	6 885	7 047	7 545	7 506
Youba	7 029	10 627	10 000	10 981	12 110	14 296	12 935
Nadiabonly	nd	nd	7 500	-	-	-	-

Tableau 10.30 : Evolution du prix des boucs entiers de race sahéenne en bon état par marché

	2003	2004	2005	2006	2007	2008	2009
Ouaga Tanghin	12 314	14 199	15 500	18 331	24 799	28 278	29 159
Bobo Abattoir	18 000	-	-	-	-	-	-
Pouytenga	23 604	nd	30 500	28 055	29 526	29 989	31 108
Kaya	14 274	nd	9 000	9 654	12 003	22 938	23 507
Djibo	19 963	nd	30 000	29 527	29 649	29 685	30 108
Gorom-Gorom	17 313	nd	16 500	19 100	21 629	28 836	27 161
Yilou	15 531	nd	16 500	15 998	15 756	19 712	21 311
Youba	19 886	22 896	20 000	22 840	24 017	29 079	29 213
Nadiabonly	nd	nd	18 000	-	-	-	-

Tableau 10.31 : Evolution du prix des boucs castrés de race sahéenne en bon état par marché

	2003	2004	2005	2006	2007	2008	2009
Ouaga Tanghin	12 520	14 463	16 000	18 452	25 221	28 442	29 473
Pouytenga	28 761	nd	30 000	30 417	32 183	33 669	35 121
Kaya	13 161	nd	12 500	13 004	12 012	24 784	24 414
Djibo	30 179	nd	32 500	34 308	31 962	33 830	34 499
Gorom-Gorom	18 177	nd	15 000	22 778	20 729	27 185	27 413
Yilou	18 491	nd	15 000	15 881	15 694	27 658	33 766
Youba	21 333	24 651	22 500	27 033	25 894	33 506	33 382
Nadiabonly	nd	nd	21 000	-	-	-	-

Tableau 10.32 : Evolution du prix des chèvres de race sahélienne en bon état par marché

	2003	2004	2005	2006	2007	2008	2009
Ouaga Tanghin	11 887	14 539	16 500	19 067	25 236	28 507	29 198
Pouytenga	20 170	nd	20 000	19 644	20 243	22 011	23 857
Kaya	11 679	nd	12 500	16 922	15 695	19 864	20 399
Djibo	14 775	nd	16 500	19 223	16 260	18 230	18 197
Gorom-Gorom	12 493	nd	11 500	12 473	15 118	18 697	19 633
Yilou	15 252	nd	15 000	16 214	16 009	19 220	20 279
Youba	13 760	16 407	14 000	18 644	20 071	23 299	23 253
Nadiabonly	nd	nd	11 000	9 500	-	-	-

OVINS

Tableau 10.33 : Evolution du prix des agneaux/agnelles de race mossi en bon état par marché

	2003	2004	2005	2006	2007	2008	2009
Ouaga Tanghin	8 512	9 566	10 500	11 989	13 311	13 465	14 777
Fada N'gourma	10 144	nd	11 500	14 754	13 177	14 297	12 229
Pouytenga	1 787	-	2 000	4 899	7 826	10 064	9 358
Kaya	11 117	12 333	12 500	13 840	14 358	17 081	14 717
Yilou	9 331	nd	9 000	10 253	10 367	11 241	11 273
Youba	10 115	14 750	12 500	13 927	15 687	17 228	17 676
Bena	7 939	8 025	9 500	7 323	8 951	10 170	9 765
Nadiabonly	8 041	nd	9 500	13 928	12 739	12 025	13 563
Tô	5 863	5 747	6 000	7 038	9 293	9 783	11 560

Tableau 10.34 : Evolution du prix des béliers de race mossi en bon état par marché

	2003	2004	2005	2006	2007	2008	2009
Ouaga Tanghin	22 186	23 576	24 500	28 323	30 521	32 899	38 492
Bobo Abattoir	-	17 500	23 709	21 973	25 328	26 842	-
Fada N'gourma	16 732	nd	17 500	17 930	22 690	24 544	27 619
Pouytenga	-	26 000	25 035	27 101	30 323	32 981	-
Kaya	-	-	25 000	28 724	31 028	36 074	34 707
Yilou	18 074	nd	17 500	20 866	21 255	24 064	26 404
Youba	22 096		24 500	32 020	32 350	35 464	35 562
Bena	17 052	21 690	24 000	25 450	27 615	29 913	27 804
Nadiabonly	17 501	nd	18 000	22 752	30 738	31 867	38 365
Tô	13 431	-	17 000	17 933	19 839	22 836	21 725

Tableau 10.35 : Evolution du prix des brebis de race mossi en bon état par marché

	2003	2004	2005	2006	2007	2008	2009
Ouaga Tanghin	14 598	15 477	16 500	21 025	24 864	25 012	24 511
Bobo Abattoir	10 090	10 942	11 000	15 247	14 627	15 031	14 944
Fada N'gourma	10 692	nd	10 500	10 215	11 299	13 732	15 221
Pouytenga	12 841	-	13 500	13 956	14 085	14 290	14 292
Kaya	12 182	-	12 500	16 127	16 319	18 416	18 277
Yilou	11 781	nd	11 500	13 112	13 834	14 572	15 044
Youba	12 485	15 250	12 000	16 537	19 208	23 107	22 553
Bena	14 471	16 506	16 000	18 766	21 731	23 314	20 242
Nadiabonly	12 251	Nd	12 000	15 686	15 822	19 033	17 974
Tô	8 808	8 892	9 500	11 302	14 239	17 734	16 850

Tableau 10.36 : Evolution du prix des agneaux/agnelles de race sahélienne en bon état par marché

	2003	2004	2005	2006	2007	2008	2009
Ouaga Tanghin	15 830	16 890	19 000	19 983	21 540	23 893	28 578
Pouytenga	4 740	nd	6 500	10 177	12 111	15 581	17 991
Kaya	16 191	nd	16 000	21 357	23 265	28 042	23 582
Djibo	12 224	nd	12 000	14 191	14 746	16 066	15 391
Gorom-Gorom	10 603	nd	9 500		11 688	13 068	14 817
Yilou	12 678	nd	10 000	10 803	10 397	19 452	19 648
Youba	15 714	21 718	20 000	24 565	27 079	27 545	28 100
Nadiabonly	-	nd	14 500	14 125	-	18 005	19 346

Tableau 10.37 : Evolution du prix des béliers de race sahélienne en bon état par marché

	2003	2004	2005	2006	2007	2008	2009
Ouaga Tanghin	32 294	-	40 000	44 524	57 456	61 632	74 477
Pouytenga	36 907	nd	48 000	57 257	62 178	60 775	59 222
Kaya	34 158	nd	38 500	45 156	53 004	59 175	59 828
Djibo	41 438	nd	38 000	42 327	42 573	47 431	49 786
Gorom-Gorom	-	nd	33 000	-	49 709	52 999	48 183
Yilou	-	nd	26 000	26 501	27 985	43 729	41 865
Youba	32 312	-	49 000	42 750	44 972	53 236	53 585
Nadiabonly	-	nd	26 000	37 091	-	46 905	71 667

Tableau 10.38 : Evolution du prix des brebis de race sahélienne en bon état par marché

	2003	2004	2005	2006	2007	2008	2009
Ouaga Tanghin	22 059	24 110	26 500	29 276	32 941	33 835	36 720
Pouytenga	20 354	nd	27 000	26 207	29 447	30 902	31 985
Kaya	15 173	nd	20 500	16 845	21 027	31 935	31 168
Djibo	15 948	nd	18 000	20 549	20 498	21 188	21 270
Gorom-Gorom	15 218	nd	14 000	14 736	23 206	26 571	25 095
Yilou	12 833	nd	14 000	12 331	14 263	10 650	27 026
Youba	14 658	19 750	25 000	14 591	14 156	32 759	30 543
Nadiabonly	-	nd	16 000	17 055	-	22 208	32 500

ASINS CAMELINS EQUINS

Tableau 10.39 : Evolution du prix des asins par marché

	2004	2005	2006	2007	2008	2009
Fada N'gourma	37 721	33 000	32 403	33 871	39 518	44 823
Pouytenga	40 306	45 000	39 151	43 121	44 057	49 154
Kaya	34 330	29 500	32 757	34 487	36 141	37 387
Djibo	30 200	30 000	32 403	33 155	33 823	35 193
Gorom-Gorom	20 602	16 000	20 903	21 311	26 175	26 463
Yilou	44 375	25 000	20 709	20 074	31 512	35 343
Youba	28 575	27 833	-	-	-	39 579
Bena	43 707	43 590	26 690	32 564	34 257	37 277

Tableau 10.40 : Evolution du prix des camelins par marché

	2004	2005	2006	2007	2008	2009
Ouaga Abattoir	-	135 156	114 143	128 222	-	-
Kaya	111 417	105 000	140 000	152 500	229 375	117 500
Djibo	163 905	151 000	162 740	174 470	237 977	260 135
Gorom-Gorom	125 648	105 000	149 822	162 174	243 796	252 698

VOLAILLE

Tableau 10.41 : Evolution du prix des coqs par marché

	2004	2005	2006	2007	2008	2009
Fada N'gourma	1 057	1 070	1 091	1 282	1 315	1 464
Pouytenga	1 052	1 170	1 131	1 237	1 362	1 540
Kaya	1 028	1 097	1 239	1 443	1 466	1 576
Djibo	891	972	1 092	1 192	1 303	1 295
Gorom-Gorom	1 137	1 017	852	961	1 326	1 302
Yilou	1 288	1 307	1 247	1 478	1 625	1 521
Youba	-	933	-	-	-	1 543
Bena	1 169	1 094	981	-	1 151	1 467
Nadiabonly	-	-	-	-	1 493	1 527
Tô	1 086	1 238	1 166	1 401	1 796	1 428

Tableau 10.42 : Evolution du prix des poules par marché

	2004	2005	2006	2007	2008	2009
Fada N'gourma	836	839	812	818	963	1 027
Pouytenga	981	1 019	971	1 018	1 117	1 189
Kaya	797	841	947	1 057	1 223	1 291
Djibo	639	658	705	766	814	940
Gorom-Gorom	705	655	648	807	932	959
Yilou	833	941	851	1 082	1 116	1 222
Youba	-	717	-	-	-	1 106
Bena	825	687	766	-	666	867
Nadiabonly	-	-	-	-	1 011	1 049
Tô	905	974	1 052	1 117	1 352	1 290

Tableau 10.43 : Evolution du prix des pintades par marché

	2004	2005	2006	2007	2008	2009
Fada N'gourma	1 222	1 250	1 376	1 425	1 546	1 710
Pouytenga	-	-	-	-	1 354	1 540
Kaya	1 377	850	783	779	1 440	1 576
Djibo	1 058	1 000	1 067	1 142	1 151	1 295
Gorom-Gorom	903	900	928	1 047	1 178	1 302
Yilou	1 262	1 250	1 259	1 340	1 498	1 521
Youba	-	nd	-	-	-	1 543
Bena	-	-	-	-	-	1 467
Nadiabonly	-	-	-	-	-	1 526
Tô	-	-	-	-	1 490	1 428

PRIX DES ANIMAUX SUR LES NOUVEAUX MARCHES SUIVIS EN 2009

Tableau 10.44 : Prix des animaux sur les nouveaux marchés suivis en 2009

Prix des bovins bon état

	Taureau/Bœuf	Taurillon/Génisse	Vache	Veau/Velle
Bittou	319 167	78 863	213 583	49 458
Bogandé	235 038	138 231	121 218	81 687
Dori	278 318	150 578	168 020	69 436
Garango	237 364	124 194	121 883	66 527
Guelwongo	211 402	128 224	101 124	81 285
Mogtédó	260 193	119 774	119 029	75 833
Sapouy	-	131 650	-	77 567

Prix des caprins et des ovins de race mossi en bon état

	Caprins				Ovins		
	Bouc	Bouc castré	Cabris	Chèvre	Agneau/agnelle	Bélier	Brebis
Bittou	21 108	20 798	9 387	21 425	10 213	29 313	17 090
Dori	-	-	8 000	15 250	-	-	-
Garango	13 227	25 431	6 029	13 763	10 921	28 063	16 813
Guelwongo	13 832	17 821	7 205	19 632	10 365	23 402	20 331
Hamélé	10 369	19 844	8 083	20 335	11 878	23 740	20 579
Mogtédó	14 710	19 363	8 801	17 509	10 082	26 724	16 179
Sapouy	12 503	16 000	5 304	13 754	8 167	18 179	16 533

Prix des caprins et des ovins de race sahéenne en bon état

	Caprins				Ovins		
	Bouc	Bouc castré	Cabris	Chèvre	Agneau/Agnelle	Bélier	Brebis
Bogandé	34 167	40 167	7 233	17 000	16 400	60 667	18 500
Dori	30 871	-	7 189	21 496	14 306	51 930	25 842
Garango	25 033	-	18 438	-	30 875	61 500	40 250
Guelwongo	-	-	11 700	-	21 352	56 358	29 975
Hamélé	-	-	-	-	-	56 667	28 333
Mogtédó	31 500	37 000	-	-	25 000	-	-

Prix des asins et de la volaille

	Asins	Poules	Coq	Pintades
Bogandé	34 730	950	1 500	1 350
Dori	29 453	860	1 213	1 473
Garango	44 375	1 056	1 635	1 784
Guelwongo	42 028	1 366	1 988	1 603
Hamélé	-	1 431	2 110	1 865
Mogtédó	40 643	1 302	1 641	1 597
Sapouy	-	1 433	1 693	1 518

XI. TRANSHUMANCES

Concepts :

Elevage transhumant : Elevage se particularisant par des déplacements de nature saisonnière et cyclique de tout ou partie du troupeau de bétail ayant quitté les limites de leurs parcours habituels à la recherche de points d'eau, de pâturages et/ou de cures salées, On distingue **la transhumance intérieure** qui s'effectue entre les provinces du Burkina Faso et la **transhumance transfrontalière** qui se réalise au-delà des frontières du Burkina Faso. Le suivi de la transhumance se fait par voie d'enregistrements administratifs (certificats de transhumance) :

- le Certificat National de Transhumance (CNT) pour le déplacement à l'intérieur du pays ;
- le Certificat International de Transhumance (CIT) pour le déplacement transfrontalier

LISTE DES TABLEAUX :

TABLEAU 11.1 : SYNTHESE DE L'EVOLUTION DE LA TRANSHUMANCE PAR ESPECE	117
TABLEAU 11.2 : EVOLUTION DES EFFECTIFS TRANSHUMANTS PAR ESPECE SELON LA REGION DE DEPART	117
TABLEAU 11.3 : EVOLUTION DES EFFECTIFS TRANSHUMANTS PAR ESPECE SELON LA REGION D'ACCUEIL (TRANSHUMANCE INTERIEURE)	118
TABLEAU 11.4 : EVOLUTION DES EFFECTIFS TRANSHUMANTS PAR ESPECE SELON LE PAYS D'ACCUEIL (TRANSHUMANCE TRANSFRONTALIERE)	119
TABLEAU 11.5 : EVOLUTION DES EFFECTIFS TRANSHUMANTS PAR ESPECE SELON LE PAYS DE DEPART (TRANSHUMANCE TRANSFRONTALIERE)	119

EVOLUTION DE LA TRANSHUMANCE PAR REGION ET PAR ESPECE

Tableau 11.1 : Synthèse de l'évolution de la transhumance par espèce

Espèces	2007	2008	2009
Asins	299	256	694
Bovins	125 857	158 201	183 187
Camelins	19	51	19
Caprins	10 739	8 168	4 377
Equins	0	29	0
Ovins	12 005	20 298	8 607

Tableau 11.2 : Evolution des effectifs transhumants par espèce selon la région de départ

	Asins			Bovins			Camelins		
	2007	2008	2009	2007	2008	2009	2007	2008	2009
Boucle du Mouhoun	1	20	3	6 875	9 414	23 121	0	1	0
Cascades	1	4	1	2 266	5 653	7 754	0	0	0
Centre	0	0	0	0	0	136	0	0	0
Centre-Est	0	3	0	7 175	12 411	13 571	0	0	0
Centre-Nord	0	83	0	334	2 859	363	0	0	0
Centre-Ouest	0	0	0	364	1 342	3 043	0	0	0
Centre-Sud	0	0	419	6 576	4 889	22 536	0	0	0
Est	25	34	13	21 127	31 359	21 516	0	0	0
Hauts-Bassins	3	22	26	61 567	54 275	60 575	0	0	0
Nord	27	34	84	996	3 442	2 918	5	8	11
Plateau Central	2	0	0	313	237	120	4	0	0
Sahel	240	56	146	14 378	7 029	12 026	10	42	8
Sud-Ouest	0	0	2	3 886	25 291	16 067	0	0	0
Burkina Faso	299	256	694	125 857	158 201	183 746	19	51	19

	Caprins			Ovins		
	2007	2008	2009	2007	2008	2009
Boucle du Mouhoun	52	505	110	409	685	615
Cascades	4	1 452	60	127	9 826	359
Centre	0	0	0	0	0	0
Centre-Est	0	112	112	92	132	239
Centre-Nord	8	20	87	3	352	583
Centre-Ouest	0	10	8	3	49	47
Centre-Sud	0	205	43	199	652	1 410
Est	72	123	183	2 253	1 433	1 254
Hauts-Bassins	451	6	420	2 348	606	2 267
Nord	1 298	4 682	2 012	682	2 185	836
Plateau Central	2	67	97	44	32	69
Sahel	8 848	872	1 230	5 302	2 190	650
Sud-Ouest	4	114	15	543	2 156	317
Burkina Faso	10 739	8 168	4 377	12 005	20 298	8 646

Tableau 11.3 : Evolution des effectifs transhumants par espèce selon la région d'accueil (transhumance intérieure)

	Asins			Bovins			Camelins		
	2007	2008	2009	2007	2008	2009	2007	2008	2009
Boucle du Mouhoun	21	4	1	548	10 697	1 110	0	0	0
Cascades	8	4	19	23 495	19 899	28 018	0	0	0
Centre	9	0	0	773	182	14	2	0	0
Centre-Est	0	3	295	294	964	1 364	4	0	0
Centre-Nord	4	0	0	404	144	695	0	0	0
Centre-Ouest	2	0	13	998	1 291	475	4	0	0
Centre-Sud	0	100	419	336	9 714	5 569	0	0	0
Est	0	0	0	7 303	2 019	6 104	2	0	0
Hauts-Bassins	3	18	137	40 632	34 133	22 956	0	0	0
Nord	0	6	0	0	182	301	0	0	0
Plateau Central	0	0	0	309	819	450	0	0	0
Sahel	0	5	648	629	3 565	7 446	0	2	6
Sud-Ouest	1	7	1	8 225	13 756	47 932	0	0	0
Burkina Faso	48	147	1 533	83 946	97 365	122 434	12	2	6

	Caprins			Ovins		
	2007	2008	2009	2007	2008	2009
Boucle du Mouhoun	0	324	85	43	1 181	140
Cascades	446	16	20	1 295	288	1 099
Centre	180	0	0	123	45	0
Centre-Est	6	2	58	168	331	69
Centre-Nord	76	22	347	158	9	28
Centre-Ouest	6	70	74	88	231	283
Centre-Sud	120	99	51	784	674	922
Est	96	80	136	573	473	97
Hauts-Bassins	451	215	553	2 061	1 128	1 661
Nord	0	232	87	0	254	76
Plateau Central	0	45	15	0	74	11
Sahel	130	283	2 308	100	266	774
Sud-Ouest	0	0	0	111	810	539
Burkina Faso	1 511	1 388	3 734	5 504	5 764	5 699

Tableau 11.4 : Evolution des effectifs transhumants par espèce selon le pays d'accueil (transhumance transfrontalière)

	Asins			Bovins			Camelins		
	2007	2008	2009	2007	2008	2009	2007	2008	2009
Bénin	0	0	0	1 021	3 387	2 634	0	0	0
Côte d'Ivoire	0	0	1	2 792	4 632	4 684	0	0	0
Ghana	4	0	0	6 166	9 089	22 126	0	0	0
Mali	189	60	37	8 989	6 828	6 995	7	49	14
Niger	58	15	2	2 648	873	609	0	0	0
Nigeria	0	0	0	0	536	3 250	0	0	0
Togo	0	34	0	20 295	36 588	25 456	0	0	0
Ensemble	251	109	40	41 911	61 933	65 754	7	49	14

	Caprins			Ovins		
	2007	2008	2009	2007	2008	2009
Bénin	0	0	0	180	77	256
Côte d'Ivoire	4	1 338	60	513	9 596	819
Ghana	1 595	193	18	117	623	683
Mali	6 407	5 091	1 955	3 586	2 652	674
Niger	1 206	35	26	454	262	47
Nigeria	0	0	0	0	0	0
Togo	16	123	204	1 651	1 369	994
Ensemble	9 228	6 780	2 263	6 501	14 579	3 473

Tableau 11.5 : Evolution des effectifs transhumants par espèce selon le pays de départ (transhumance transfrontalière)

	Asins			Bovins			Camelins		
	2007	2008	2009	2007	2008	2009	2007	2008	2009
Mali	0	0	584	0	921	4 442	0	0	1
Niger	0	0	295	0	176	0	0	0	0
Ensembles	0	0	879	0	1 097	4 442	0	0	1

	Caprins			Ovins		
	2007	2008	2009	2007	2008	2009
Mali	0	0	1 620	0	0	526
Niger	0	0	0	0	45	0
Ensembles	0	0	1 620	0	45	526