



**BURKINA FASO**

.....

*Unité-Progress- Justice*



**MINISTÈRE DES AFFAIRES ETRANGERES,  
DE LA COOPÉRATION REGIONALE  
ET DES BURKINABÈ DE L'EXTÉRIEUR**



**ANNUAIRE STATISTIQUE 2022  
DES AFFAIRES ETRANGERES**

Décembre 2023

MINISTÈRE DES AFFAIRES ETRANGERES,  
DE LA COOPÉRATION REGIONALE  
ET DES BURKINABÈ DE L'EXTÉRIEUR

BURKINA FASO  
Unité - Progrès - Justice

SECRETARIAT GENERAL

DIRECTION GENERALE DES ETUDES ET  
DES STATISTIQUES SECTORIELLES

# Annuaire statistique 2022 des affaires étrangères

Décembre 2023

## AVANT- PROPOS



Convaincu de l'importance des statistiques pour l'analyse et la prise de décisions, et conformément aux dispositions du Décret n°2007-741/PRES/PM/MEF du 19 novembre 2007 portant attributions, organisation et fonctionnement du Système statistique national, mon département s'est résolument engagé dans un processus de production de son annuaire statistique, édition 2022.

Dans le souci de réussir cet exercice, il a été adopté une démarche participative et inclusive qui a permis de disposer d'un annuaire statistique de bonne facture.

Ce document vient ainsi marquer l'entrée du Ministère des Affaires étrangères, de la Coopération régionale et des Burkinabè de l'Extérieur dans le système national de production et de diffusion périodiques de l'information statistique officielle au profit des décideurs, des usagers et du public.

La production annuelle de données statistiques de qualité est dorénavant une exigence à laquelle les acteurs de la diplomatie burkinabè comptent répondre régulièrement. Ces statistiques du domaine des affaires étrangères permettent d'apprécier la conduite de l'action diplomatique et les progrès que celle-ci induit sur le développement national.

Le présent annuaire statistique, qui couvre la période de 2017 à 2022, fournit des données relatives à la politique étrangère, à la coopération diplomatique, à l'intégration africaine, à la valorisation et à l'implication des Burkinabè de l'extérieur dans les actions de développement du pays.

Je voudrais témoigner ici ma profonde gratitude à tous les acteurs dont les riches et pertinentes contributions ont rendu possible la production de cet annuaire statistique, et inviter l'ensemble de nos compatriotes d'ici et ailleurs, ainsi que les amis du Burkina Faso à se l'approprier et à en faire un bon usage.

Le Ministre des Affaires étrangères,  
de la Coopération régionale et des  
Burkinabè de l'Extérieur

**Karamoko Jean Marie TRAORE**

*Officier de l'Ordre de l'Etalon*



## TABLES DES MATIERES

|   |      |
|---|------|
| AVANT- PROPOS .....   | iii  |
| TABLES DES MATIERES .....   | iv   |
| LISTE DES TABLEAUX .....  | v    |
| SIGLES ET ABREVIATION.....  | ix   |
| LISTE DES ANNEXES .....   | xiii |
| METHODOLOGIE .....  | xiv  |
| CHAPITRE 1 : PRESENTATION DU MINISTERE DES AFFAIRES ETRANGERES, DE LA<br>COOPERATION REGIONALE ET DES BURKINABE DE L'EXTERIEUR..... | 1    |
| I. Principales missions du Ministère .....  | 5    |
| II. Organisation du Ministère.....  | 6    |
| CHAPITRE 2 : RESSOURCES HUMAINES.....   | 12   |
| CHAPITRE 3 : RESSOURCES FINANCIÈRES ET MATÉRIELLES .....  | 23   |
| CHAPITRE 4: MISE EN ŒUVRE DE LA POLITIQUE ÉTRANGÈRE AU NIVEAU<br>NATIONAL.....  | 34   |
| CHAPITRE 5: MISE EN ŒUVRE DE LA POLITIQUE ÉTRANGÈRE AU NIVEAU<br>INTERNATIONAL.....   | 47   |
| CHAPITRE 6 : COOPÉRATION DIPLOMATIQUE ET INTÉGRATION AFRICAINE.....   | 53   |
| I. Coopération diplomatique.....  | 56   |
| II. Intégration Africaine .....   | 62   |
| CHAPITRE 7 : VALORISATION ET IMPLICATION DES BURKINABE DE L'EXTERIEUR<br>DANS LES ACTIONS DE DEVELOPPEMENT .....                    | 63   |
| I. Gestion des Burkinabè de l'extérieur .....   | 65   |
| II. Contribution des Burkinabè de l'extérieur .....   | 65   |
| CHAPITRE 8 : PILOTAGE ET SOUTIEN À L'ACTION DIPLOMATIQUE.....   | 66   |
| GLOSSAIRE .....   | 71   |
| ANNEXES.....  | 74   |

## LISTE DES TABLEAUX

|  |    |
|--|----|
| Tableau 2.1 : Évolution de l'effectif du personnel du Ministère par sexe .....   | 14 |
| Tableau 2.2 : Évolution de l'effectif du personnel de l'Administration centrale selon l'ancienneté..   | 14 |
| Tableau 2.3 : Évolution de l'effectif du personnel de l'Administration centrale par catégorie et par sexe.....   | 15 |
| Tableau 2.4 : Évolution de l'effectif du personnel de l'Administration centrale par tranche d'âge ..   | 15 |
| Tableau 2.5 : Évolution de l'effectif du personnel de l'Administration centrale par famille d'emploi et par sexe .....                                 | 16 |
| Tableau 2.6 : Évolution de l'effectif du personnel admis à la retraite par catégorie et par sexe .....   | 16 |
| Tableau 2.7 : Évolution de l'effectif du personnel selon la position administrative .....  | 17 |
| Tableau 2.8 : Évolution de l'effectif du personnel en position de stage.....   | 17 |
| Tableau 2.9 : Évolution du nombre de personnes décorées par catégorie et par sexe.....   | 17 |
| Tableau 2.10 : Évolution du nombre de personnes décorées par nature de médailles et par sexe....   | 18 |
| Tableau 2.11 : Évolution de l'effectif du personnel affecté dans les MDPC par catégorie et par sexe ..   | 18 |
| Tableau 2.12 : Évolution de l'effectif du personnel affecté dans les MDPC par Zone géographique et par sexe .....                                      | 19 |
| Tableau 2.13 : Évolution de l'effectif du personnel affecté dans les MDPC par tranche d'âge.....   | 19 |
| Tableau 2.14 : Évolution de l'effectif du personnel affecté dans les MDPC par ancienneté.....  | 20 |
| Tableau 2.15 : Évolution de l'effectif du personnel de la famille d'emploi diplomatie et autres familles d'emploi affecté dans les MDPC par sexe ..... | 20 |
| Tableau 2.16 : Évolution de l'effectif du personnel local dans les MDPC par sexe.....  | 20 |
| Tableau 2.17 : Évolution du nombre de responsables du Ministère à l'Administration centrale selon les fonctions et par sexe .....                      | 21 |
| Tableau 2.18 : Évolution du nombre de Chefs de mission diplomatique et des Chefs de postes consulaires par sexe.....                                   | 21 |
| Tableau 2.19 : Évolution de l'effectif du personnel de la famille d'emplois diplomatie par catégorie .   | 22 |
| Tableau 3.1: Évolution des dotations budgétaires du MAECRBE (en millions de Francs CFA) .  | 25 |
| Tableau 3.2 : Évolution des dotations budgétaires de l'Administration centrale du MAECRBE par grandes masses (en millions de Francs CFA) .....         | 25 |
| Tableau 3.3: Évolution des dotations budgétaires des MDPC par grandes masses (en millions de Francs CFA) .....   | 26 |
| Tableau 3.4: Évolution de l'exécution du budget de l'Administration centrale du MAECRBE par grandes masses (en millions de Francs CFA) .....           | 26 |
| Tableau 3.5 : Évolution de l'exécution du budget des MDPC par grandes masses (en millions de Francs CFA) .....   | 27 |
| Tableau 3.6 : Évolution des dotations budgétaires du MAECRBE par programme budgétaire (en millions de Francs CFA) .....                                | 27 |
| Tableau 3.7: Évolution de l'exécution du budget du MAECRBE par programme budgétaire (en millions de Francs CFA) .....                                  | 28 |
| Tableau 3.8 : Évolution des transferts par Organisation internationale (en millions de Francs CFA).....  | 28 |
| Tableau 3.9 : Évolution du nombre des marchés publics par mode de passation .....  | 30 |
| Tableau 3.10 : Évolution du coût des marchés publics par mode de passation (en millions de Francs CFA) .....   | 30 |
| Tableau 3.11 : Évolution des prévisions de recettes du ministère (en millions de Francs CFA).....  | 30 |
| Tableau 3.12 : Évolution des recouvrements de recettes du ministère (en millions de Francs CFA)  | 31 |

|   |    |
|---|----|
| Tableau 3.13 : Évolution du patrimoine immobilier de l'État à l'étranger .....  | 31 |
| Tableau 3.14 : Évolution des acquisitions du matériel informatique et de bureau du Ministère.....   | 31 |
| Tableau 3.15 : Évolution de l'état du matériel roulant du Ministère.....  | 31 |
| Tableau 3.16 : Évolution de l'état du mobilier de bureau du Ministère .....   | 32 |
| Tableau 3.17 : Évolution de l'état du patrimoine immobilier du Ministère à l'Administration<br>centrale .....   | 32 |
| Tableau 3.18 : Évolution du volume de documents archivés.....   | 32 |
| Tableau 3.19 : Évolution du volume d'archives transféré pour pré-archivage.....   | 32 |
| Tableau 3.20 : Évolution du volume de documents numérisés .....   | 32 |
| Tableau 3.21 : Évolution du nombre de documents acquis au profit de la salle de documentation   | 33 |
| Tableau 4.1 : Évolution du nombre de migrants pris en charge par le MAECRBE en collaboration<br>avec l'OIM.....   | 37 |
| Tableau 4.2 : Évolution du nombre de passeports officiels burkinabè produits .....  | 37 |
| Tableau 4.3 : Évolution du nombre de notes verbales de demande de visas délivrées par<br>l'Administration centrale et par Zone géographique.....  | 37 |
| Tableau 4.4 : Évolution du nombre d'accords de sièges signés par le Burkina Faso .....  | 37 |
| Tableau 4.5 : Évolution du nombre d'autorisations de survol et d'atterrissage sur le territoire du<br>Burkina Faso .....  | 38 |
| Tableau 4.6 : Évolution du nombre de documents authentifiés par le Ministère.....   | 38 |
| Tableau 4.7 : Évolution du nombre de véhicules immatriculés au profit des MDPC et des OI/OIA<br>.....   | 38 |
| Tableau 4.8 : Évolution du nombre de demandes d'audiences adressées au Chef de l'État et autres<br>autorités au profit des MDPC et des OI/OIA.....  | 38 |
| Tableau 4.9 : Évolution du nombre de cartes biométriques diplomatiques délivrées aux MDPC et<br>aux OI/OIA.....   | 39 |
| Tableau 4.10 : Évolution du nombre de cartes d'accès aux salons d'honneur des aéroports de<br>Ouagadougou et de Bobo-Dioulasso .....  | 39 |
| Tableau 4.11 : Évolution du nombre d'autorisations spéciales de passage au salon d'honneur de<br>Ouagadougou et de Bobo-Dioulasso délivrées au profit des personnalités n'ayant<br>pas droit aux cartes d'accès ..... | 39 |
| Tableau 4.12 : Évolution du nombre de cérémonies officielles auxquelles prennent part le Chef de<br>l'État et les Corps constitués.....   | 39 |
| Tableau 4.13 : Évolution du nombre de Pleins pouvoirs délivrés dans le cadre de la participation<br>des délégations burkinabè aux conférences .....   | 40 |
| Tableau 4.14 : Évolution du nombre de demandeurs d'asile par sexe.....  | 40 |
| Tableau 4.15 : Évolution du nombre de demandeurs d'asile par nationalité .....  | 40 |
| Tableau 4.16 : Évolution du nombre de demandeurs d'asile par tranche d'âge .....  | 41 |
| Tableau 4.17 : Évolution du nombre de demandeurs d'asile par pays de départ.....  | 41 |
| Tableau 4.18 : Évolution du nombre de réfugiés par sexe .....   | 41 |
| Tableau 4.19 : Évolution du nombre de réfugiés par nationalité.....   | 42 |
| Tableau 4.20 : Évolution du nombre de réfugiés par pays de départ .....   | 42 |
| Tableau 4.21 : Évolution du nombre de réfugiés par tranche d'âge.....   | 43 |
| Tableau 4.22 : Évolution du nombre de réfugiés rapatriés volontaires par sexe.....  | 43 |
| Tableau 4.23 : Évolution du nombre de réfugiés rapatriés volontaires par nationalité.....   | 43 |
| Tableau 4.24 : Évolution du nombre de réfugiés rapatriés volontaires par tranche d'âge.....   | 43 |
| Tableau 4.25 : Évolution du nombre de réfugiés rapatriés volontaires par pays de départ .....   | 44 |
| Tableau 4.26 : Évolution du nombre de réfugiés réinstallés et naturalisés burkinabè .....   | 44 |
| Tableau 4.27 : Évolution du nombre de demandes de traduction par langue.....  | 44 |
| Tableau 4.28 : Évolution du nombre de demandes de traduction par type de demandeurs.....  | 44 |



|  |    |
|--|----|
| Tableau 4.29 : Évolution du nombre de pages traduites par langue pour le privé.....  | 45 |
| Tableau 4.30 : Évolution du nombre de pages traduites pour le privé.....   | 45 |
| Tableau 4.31 : Évolution du nombre d'organisations inter-gouvernementales accréditées au Burkina Faso.....   | 45 |
| Tableau 4.32 : Évolution du nombre de publications des avis de postes vacants dans les organisations internationales.....  | 45 |
| Tableau 4.33 : Évolution du nombre d'activités au cours de la quinzaine de la Francophonie .....   | 45 |
| Tableau 4.34 : Évolution du nombre de participants à l'Assemblée générale de la Commission nationale pour la Francophonie.....   | 46 |
| Tableau 5.1 : Évolution du nombre de participants burkinabè aux opérations de maintien de la paix par corps et par sexe .....  | 49 |
| Tableau 5.2 : Évolution du nombre de participation aux réunions internationales (réunions statutaires).....  | 50 |
| Tableau 5.3 : Évolution du nombre de Consulats Honoraires du Burkina Faso à l'étranger par Zone géographique.....  | 50 |
| Tableau 5.4 : Évolution du nombre de voyages officiels du Chef de l'État dans d'autres pays par Zone géographique.....   | 51 |
| Tableau 5.5 : Évolution du nombre de visas délivrés dans les MDPC par Zone géographique...51   |    |
| Tableau 5.6 : Évolution de l'effectif des compétences burkinabé dans les organismes internationaux .....   | 51 |
| Tableau 5.7 : Évolution du nombre de résolutions votées par le Burkina Faso.....   | 51 |
| Tableau 5.8 : Évolution du nombre d'organisations internationales dans lesquelles le Burkina Faso a un droit de vote.....  | 52 |
| Tableau 5.9 : Proportion de la participation et des droits de votes du Burkina Faso dans les OI.52   |    |
| Tableau 5.10 : Évolution du nombre de valises diplomatiques transmises dans les MDPC par Zone géographique.....  | 52 |
| Tableau 5.11 : Évolution du nombre de valises diplomatiques reçues par Zone géographique .....   | 52 |
| Tableau 6.1.1 : Évolution du nombre d'accords bilatéraux signés par domaine.....   | 56 |
| Tableau 6.1.2 : Évolution du nombre d'accords multilatéraux signés par domaine.....  | 56 |
| Tableau 6.1.3 : Évolution du nombre de traités et accords internationaux ratifiés par le Burkina Faso .....  | 56 |
| Tableau 6.1.4 : Évolution du nombre de commissions mixtes avec les pays par Zone géographique.. .....  | 57 |
| Tableau 6.1.5 : Évolution du nombre de collectivités territoriales et des ONG/ Associations au niveau local et à l'étranger sensibilisées sur la coopération décentralisée. .... | 57 |
| Tableau 6.1.6 : Évolution du nombre de participations du Burkina Faso aux conclaves internationaux .....   | 57 |
| Tableau 6.1.7 : Évolution de la valeur des apports des partenaires bilatéraux par nature (en millions de dollars US).....  | 57 |
| Tableau 6.1.8 : Évolution de la valeur des apports des partenaires bilatéraux par donateur (en millions de dollars US).....  | 58 |
| Tableau 6.1.9 : Évolution de la valeur des apports des partenaires multilatéraux par nature (en millions de dollars US).....   | 58 |
| Tableau 6.1.10 : Évolution de la valeur des apports des partenaires multilatéraux par donateur (en millions de dollars US).....  | 59 |
| Tableau 6.1.11 : Évolution du nombre de bourses reçues par pays .....  | 60 |
| Tableau 6.1.12 : Évolution du nombre de visites officielles des autres personnalités étrangères au Burkina Faso par Zone géographique .....                                      | 60 |

|  |    |
|--|----|
| Tableau 6.1.13 : Nombre de participants au concours pour la promotion de la langue française par niveau d'étude.....   | 61 |
| Tableau 6.1.14 : Évolution du nombre de lauréats aux concours de la promotion de la langue française au niveau national par sexe .....   | 61 |
| Tableau 6.1.15 : Évolution du nombre de missions diplomatiques et postes consulaires du Burkina Faso à l'Extérieur.....  | 61 |
| Tableau 6.2.1 : Évolution du nombre d'invitations du Burkina Faso à des rencontres sous régionales et régionales .....   | 62 |
| Tableau 6.2.2 : Évolution du nombre de participations effectives du Burkina Faso à des rencontres sous régionales et régionales .....  | 62 |
| Tableau 6.2.3 : Évolution du nombre de personnes bénéficiaires des formations de sensibilisation sur la libre circulation des personnes et des biens dans l'espace CEDEAO par public cible ..... | 62 |
| Tableau 6.2.4 : Évolution du nombre de personnes bénéficiaires des ateliers d'information et de sensibilisation sur les droits et devoirs des communautés vivant au Burkina Faso .               | 62 |
| Tableau 7.1.1 : Évolution du nombre d'actes d'état civil produits lors des missions consulaires ....   | 65 |
| Tableau 7.1.2 : Évolution du nombre de personnes enrôlées lors des missions consulaires .....  | 65 |
| Tableau 7.2.1 : Évolution du volume de transferts de fonds reçus de la diaspora (en millions de Francs CFA) .....  | 65 |
| Tableau 8.1 : Évolution de l'effectif des élèves stagiaires de l'INHEI par sexe.....   | 68 |
| Tableau 8.2 : Évolution de l'effectif des élèves stagiaires de l'INHEI par option.....   | 68 |
| Tableau 8.3 : Évolution de l'effectif des élèves stagiaires par mode d'entrée à l'INHEI .....  | 68 |
| Tableau 8.4 : Évolution du nombre d'abonnés aux différentes plateformes du Ministère en 2022.....  | 68 |
| Tableau 8.5 : Évolution du nombre de couvertures médiatiques en 2022 .....   | 69 |
| Tableau 8.6 : Évolution du nombre d'abonnement à la presse écrite en 2022.....   | 69 |
| Tableau 8.7 : Évolution du nombre de courriers au plan national .....  | 69 |
| Tableau 8.8 : Évolution du nombre de courriers électroniques.....  | 69 |
| Tableau 8.9 : Évolution de l'interconnexion réseau .....   | 69 |
| Tableau 8.10 : Évolution des plateformes informatiques .....   | 70 |
| Tableau 8.11 : Évolution du nombre d'utilisateurs du mail professionnel du Ministère.....  | 70 |
| Tableau 8.12 : Évolution du nombre d'utilisateurs des salles de lecture .....  | 70 |
| Tableau 8.13 : Évolution du nombre d'utilisateurs du centre multimédia de la CNF .....   | 70 |



## SIGLES ET ABREVIATION

|                    |  |
|--------------------|--|
| <b>AIIF</b>        | : Académie internationale islamique du Fiqh de l'Organisation de la Coopération islamique  |
| <b>BAD</b>         | : Banque africaine pour le Développement   |
| <b>BADEA</b>       | : Banque arabe pour le Développement économique en Afrique   |
| <b>BANUS</b>       | : Bureau d'Appui des Nations unies en Somalie  |
| <b>BID</b>         | : Banque islamique de Développement  |
| <b>BIDC</b>        | : Banque d'Investissement et de Développement de la CEDEAO   |
| <b>BM</b>          | : Banque mondiale  |
| <b>BOAD</b>        | : Banque Ouest africaine de Développement  |
| <b>CEDEAO</b>      | : Communauté économique des Etats de l'Afrique de l'Ouest  |
| <b>CEN-SAD</b>     | : Communauté des États sahélo-sahariens  |
| <b>CERFER</b>      | : Centre régional de Formation pour l'Entretien routier  |
| <b>CIABT</b>       | : Conférence des Etats parties chargée de l'examen de la Convention sur l'Interdiction de la mise au point, de la Fabrication et du Stockage des Armes bactériologiques (biologiques) ou à toxines et leur destruction |
| <b>CICC</b>        | : Commission interministérielle de Coordination des Contrôles  |
| <b>CID</b>         | : Circuit intégré de la Dépense  |
| <b>CIDC</b>        | : Centre islamique pour le Développement du Commerce de l'Organisation de la Coopération Islamique   |
| <b>CNIB</b>        | : Carte Nationale d'Identité Burkinabè   |
| <b>CPI</b>         | : Cour pénale internationale   |
| <b>CRHACI-OCI</b>  | : Centre de Recherche sur l'Histoire, l'Art et la Culture islamique de l'Organisation de la Coopération islamique  |
| <b>CRSEFPI-OCI</b> | : Centre de Recherches statistiques, économiques et sociales et de Formation pour les pays islamiques de l'OCI   |
| <b>DCRP</b>        | : Direction de la Communication et des Relations Presses   |
| <b>DG</b>          | : Directeur Général  |
| <b>FINUL</b>       | : Force intérimaire des Nations unies au Liban   |
| <b>FISNUA</b>      | : Force intérimaire de Sécurité des Nations Unies pour Abiyé   |
| <b>FMI</b>         | : Fonds monétaire international  |
| <b>FNUOD</b>       | : Force des Nations Unies chargée d'observer le Désengagement  |
| <b>FOCAC</b>       | : Forum sur la Coopération Chine-Afrique   |
| <b>FSI</b>         | : Fonds de Solidarité islamique  |
| <b>G77+Chine</b>   | : Groupe des 77 + la Chine   |

|                      |   |
|----------------------|---|
| <b>GAVI Alliance</b> | : Alliance globale pour les Vaccins et l'Immunisation   |
| <b>HCCH</b>          | : Conférence de la Haye de Droit international privé  |
| <b>HCOC</b>          | : Code de Conduite de La Haye contre la Prolifération des Missiles balistiques                                    |
| <b>ICDT</b>          | : Centre islamique pour le Développement du Commerce  |
| <b>INSD</b>          | : Institut national de la Statistique et de la Démographie  |
| <b>IPHRC</b>         | : Commission permanente indépendante des Droits de l'Homme  |
| <b>IRCICA</b>        | : Centre de Recherche sur l'Histoire, l'Art et la Culture islamique   |
| <b>MAECRBE</b>       | : Ministère des Affaires étrangères, de la Coopération régionale et des Burkinabè de l'Extérieur                  |
| <b>MATDS</b>         | : Ministère de l'Administration territoriale, de la Décentralisation et de la Sécurité                            |
| <b>MDAC</b>          | : Ministère de la Défense et des Anciens combattants  |
| <b>MDPC</b>          | : Missions diplomatiques et Postes consulaires  |
| <b>MESRI</b>         | : Ministère de l'Enseignement supérieur, de la Recherche et de l'Innovation                                       |
| <b>MIABE</b>         | : Ministère de l'Intégration africaine et des Burkinabè de l'Extérieur  |
| <b>MINUAD</b>        | : Opération hybride Union africaine-Nations unies au Darfour  |
| <b>MINUK</b>         | : Mission d'Administration intérimaire des Nations Unies au Kosovo  |
| <b>MINUL</b>         | : Mission des Nations unies au Libéria  |
| <b>MINURSO</b>       | : Mission des Nations unies pour l'Organisation d'un Référendum au Sahara occidental                              |
| <b>MINUSCA</b>       | : Mission multidimensionnelle intégrée des Nations unies pour la Stabilisation en Centrafrique                    |
| <b>MINUSMA</b>       | : Mission multidimensionnelle intégrée des Nations unies pour la Stabilisation au Mali                            |
| <b>MINUSS</b>        | : Mission des Nations unies au Soudan du Sud  |
| <b>MJDHRI</b>        | : Ministère de la Justice et des Droits humains, chargé des Relations avec les Institutions                       |
| <b>MNUAJH</b>        | : Mission des Nations unies pour l'Appui à la Justice en Haïti  |
| <b>MONUSCO</b>       | : Mission de l'Organisation des Nations Unies pour la Stabilisation en République Démocratique du Congo           |
| <b>MTPI</b>          | : Mécanisme pour les Tribunaux pénaux internationaux  |
| <b>NA</b>            | : Non Applicable  |
| <b>ND</b>            | : Non Disponible  |
| <b>NRBC</b>          | : Initiative des Centre d'Excellence sur le Nucléaire, Radiologique, Biologique et Chimique de l'Union européenne |
| <b>OCDE</b>          | : Organisation de Coopération et de Développement économiques   |
| <b>OCI</b>           | : Organisation de la Coopération islamique  |

|               |   |
|---------------|---|
| <b>OEACP</b>  | : Organisation des États d'Afrique, des Caraïbes et du Pacifique                                      |
| <b>OI</b>     | : Organisations internationales   |
| <b>OIA</b>    | : Organisations internationales africaines  |
| <b>OIAC</b>   | : Organisation pour l'Interdiction des Armes chimiques  |
| <b>OIAC</b>   | : Conférence des Etats parties sur l'Interdiction des Armes chimiques                                 |
| <b>OIF</b>    | : Organisation internationale de la Francophonie  |
| <b>OIM</b>    | : Organisation internationale pour les Migrations   |
| <b>OMC</b>    | : Organisation mondiale du Commerce   |
| <b>ONG</b>    | : Organisation Non Gouvernementale  |
| <b>ONU</b>    | : Organisation des Nations unies  |
| <b>OPEP</b>   | : Organisation des Etats producteurs de Pétrole   |
| <b>OTICE</b>  | : Organisation du Traité d'interdiction complète des Essais nucléaires                                |
| <b>PDSL</b>   | : Pays en Développement sans Littoral   |
| <b>PDSL</b>   | : Pays en Développement Sans Littoral   |
| <b>PMA</b>    | : Pays les Moyens avancés   |
| <b>PROLAF</b> | : Promotion de la Langue française  |
| <b>RCD</b>    | : Rapport sur la Coopération pour le Développement  |
| <b>RDC</b>    | : République Démocratique du Congo  |
| <b>SESRIC</b> | : Centre de Recherches statistiques, économiques et sociales et de Formation pour les pays islamiques |
| <b>SG</b>     | : Secrétaire général  |
| <b>SNU</b>    | : Système des Nations unies   |
| <b>TCA</b>    | : Conférence des Etats parties au Traité sur le Commerce des Armes                                    |
| <b>TIAN</b>   | : Traité sur l'Interdiction de Armes nucléaires   |
| <b>TICAD</b>  | : Conférence internationale de Tokyo sur le Développement de l'Afrique                                |
| <b>TNP</b>    | : Traité sur la non-prolifération des Armes nucléaires  |
| <b>TPIR</b>   | : Tribunal Pénal international pour le Rwanda   |
| <b>TPIY</b>   | : Tribunal Pénal international pour l'ex-Yougoslavie  |
| <b>UA</b>     | : Union africaine   |
| <b>UE</b>     | : Union européenne  |
| <b>UIT</b>    | : Université islamique de Technologie   |

|                |  |
|----------------|--|
| <b>UNAMID</b>  | : Mission conjointe des Nations unies et de l'Union africaine au Darfour |
| <b>UNDOF</b>   | : Force des Nations unies chargée d'observer le Désengagement            |
| <b>UNFICYP</b> | : Force des Nations unies chargée du Maintien de la Paix à Chypre        |
| <b>UNHCR</b>   | : Haut-Commissariat des Nations unies pour les Réfugiés                  |
| <b>UNMIK</b>   | : Mission d'Administration intérimaire des Nations unies au Kosovo       |
| <b>USA</b>     | : États-Unis d'Amérique  |

## LISTE DES ANNEXES

|            |   |      |
|------------|---|------|
| Annexe 1 : | Liste des Ambassades du Burkina Faso et leur juridiction dans le monde.....   | ii   |
| Annexe 2 : | Liste des Ambassades, Consulats généraux et Bureaux de coopération accrédités au Burkina Faso.....  | xv   |
| Annexe 3 : | Liste des Ambassades et Consulats généraux non-résidents accrédités au Burkina Faso .....   | xvii |
| Annexe 4 : | Liste des Organisations internationales résidentes au Burkina Faso .....  | xx   |
| Annexe 5 : | Liste des Organisations interafricaines résidentes au Burkina Faso .....  | xxii |
| Annexe 6 : | Liste des pays avec lesquels le Burkina Faso a signé un accord d'exemption de visas pour les passeports diplomatiques et /ou de service ..... | xxiv |
| Annexe 7 : | Liste des Missions diplomatiques et des Postes consulaires du Burkina Faso à l'étranger.....  | xxvi |
| Annexe 8 : | Liste de combinaisons linguistiques disponible au BIT .....   | 29   |
| Annexe 9 : | Liste des Communautés africaines vivant au Burkina Faso.....  | 30   |

## METHODOLOGIE

Conformément à la réglementation<sup>1</sup> en vigueur et suivant les orientations du Conseil national de la Statistique, le Ministère des Affaires étrangères, de la Coopération régionale, et des Burkinabè de l'Extérieur s'est engagé, au cours de l'année 2022, dans un processus d'élaboration de son premier Annuaire statistique sur la période de 2017 à 2022.

Afin d'assurer une certaine efficacité du processus, le Ministère s'est inscrit dans une démarche participative qui associe tous les acteurs concernés, notamment les différentes structures centrales et les Missions diplomatiques et postes consulaires ainsi que les autres départements ministériels partenaires. Ce processus a obéi aux principales étapes suivantes :

### 1. La préparation de l'annuaire

La préparation a nécessité la mobilisation et la formation des ressources humaines, l'analyse technique du champ et de l'objet de l'annuaire, ainsi que la définition des outils et des méthodes de collecte des données.

Les ressources humaines mobilisées sont celles des différentes structures centrales, des Missions diplomatiques et postes consulaires ainsi que d'autres départements ministériels partenaires. Le projet étant à sa première édition et face aux insuffisances constatées dans la production statistique, il s'est avéré nécessaire de procéder à une immersion et un renforcement des compétences des représentants des structures centrales.

Pour ce faire, la Direction générale des Études et des Statistiques sectorielles (DGESS), qui a pour mission la production de l'annuaire, a jugé utile d'organiser des formations au profit de ses points focaux sur l'utilisation du logiciel *Excel* et les techniques de conception de la maquette de l'annuaire statistique. Ces formations ont eu lieu respectivement du 04 au 08 juillet et du 25 au 29 juillet 2022.

Une fois les compétences renforcées, la phase suivante a consisté en l'analyse technique de la faisabilité de l'annuaire. Elle s'est opérée dans le cadre d'un atelier organisé du 14 au 18 novembre 2022 dans le but de disposer d'un projet de maquette de l'Annuaire statistique.

Au cours de cet atelier, les participants ont convenu que le champ de couverture de l'annuaire se résume à celui du Ministère des Affaires étrangères, de la Coopération régionale, et des Burkinabè de l'Extérieur. Quant à la période concernée par la collecte des données, le choix a porté sur celle de 2017 à 2022 pour tenir compte de la disponibilité et de la fiabilité des données relatives aux indicateurs sélectionnés. Toutefois, il faut noter que sur cette période, certaines données concernant des indicateurs n'ont pu être ou ont été partiellement collectées en raison des difficultés techniques rencontrées. Ces choix ont permis de définir les outils et les méthodes de collecte des données.

---

<sup>1</sup> Décret n°2007-741/PRES/PM/MEF du 19 novembre 2007 portant attributions, organisation et fonctionnement du Système statistique national

## **2. La collecte et l'analyse des données statistiques**

La collecte de données s'est faite par le canal administratif auprès des structures productrices des données secondaires devant permettre de renseigner les indicateurs sélectionnés. Les outils de collecte utilisés sont des canevas conçus à partir du logiciel *Excel* par la DGESS. Ils ont été renseignés par les structures et transmis pour centralisation à la DGESS aux fins de traitement et d'analyse.

Le traitement et l'analyse des données ont nécessité l'organisation d'un atelier qui s'est tenu les 19 et 20 avril puis du 24 au 28 avril 2023 à Ouagadougou. Au cours de cet atelier, il a été procédé à la vérification de la fiabilité, de la cohérence et la pertinence des données.

Au terme de l'atelier, les données nécessaires à la rédaction de l'annuaire statistique ont été identifiées et validées par la DGESS et les structures techniques.

## **3. La rédaction du projet de l'annuaire statistique**

A la suite de l'analyse des données, la DGESS a organisé à nouveau un atelier dans le but de vérifier et d'analyser la qualité de l'ensemble des données utilisées pour renseigner les différents indicateurs de l'annuaire statistique. Ledit atelier tenu du 11 au 17 juin 2023 à Koudougou, a permis aux participants de rédiger et de s'accorder sur un projet de document de l'annuaire statistique 2022 du Ministère en charge des Affaires étrangères.

## **4. La validation de l'annuaire statistique**

Le projet d'annuaire statistique 2022 issu de l'atelier d'élaboration a été soumis à l'appréciation des autorités et responsables des structures centrales du Ministère au cours d'un atelier de pré-validation tenu le 28 juillet 2023 à Ouagadougou. Cette rencontre a été une opportunité pour les responsables d'examiner le document et de donner des orientations pertinentes dans le sens d'améliorer la qualité du présent annuaire et d'enrichir sa prochaine édition.

Le document de l'annuaire ainsi amélioré a par la suite été soumis pour validation à travers un atelier national réunissant la majorité des acteurs de l'écosystème du Ministère. Celui-ci s'est tenu le 12 septembre 2023 à Ouagadougou, sous la présidence de Son Excellence Madame la Ministre des Affaires étrangères, de la Coopération régionale et des Burkinabè de l'Extérieur.

Au cours de cet atelier, l'annuaire statistique 2022 a été validé sous réserve de la prise en compte des observations pertinentes des participants.

## **5. La diffusion de l'annuaire statistique**

L'annuaire statistique validé a été disponibilisé en format électronique et physique. Aussi sa diffusion au grand public a-t-elle débuté au cours d'un atelier de dissémination tenu le 12 septembre 2023 et se poursuit auprès des usagers du Ministère. La version numérique est accessible sur le site web du Ministère des Affaires étrangères, de la Coopération régionale et des Burkinabè de l'Extérieur (<https://www.mae.gov.bf/accueil>) et celui du Conseil national de la Statistique (<https://www.cns.bf>).



## **CHAPITRE 1**

### **PRESENTATION DU MINISTERE DES AFFAIRES ETRANGERES, DE LA COOPERATION REGIONALE ET DES BURKINABE DE L'EXTERIEUR**

## Les Ministres chargés des Affaires Etrangères de 1960 à 2022



**S.E.M. MAURICE YAMEOGO**  
1960



**S.E.M. LOMPOLO KONE**  
1961–1966  
Ministre des Affaires Etrangères



**S.E.M. SANGOULE LAMIZANA**  
1966–1967  
Ministre des Affaires Etrangères



**S.E.M. MALICK ZOROME**  
1967–1971  
Ministre des Affaires Etrangères



**S.E.M. JOSEPH CONOMBO**  
1971–1974  
Ministre des Affaires Etrangères



**S.E.M. SEYE ZERBO**  
1974–1976  
Ministre des Affaires Etrangères



**S.E.M. ALFRED KABORE**  
1976–1977  
Ministre des Affaires Etrangères



**S.E.M. MOUSSA KARGOUGOU**  
1977–1980  
Ministre des Affaires Etrangères



**S.E.M. FELIX TEMENTARBOUM**  
1980–1982  
Ministre des Affaires de la  
Coopération Régionale



**S.E.M. MICHEL KAFANDO**  
1982–1983  
Ministre des Affaires de la  
Coopération Régionale

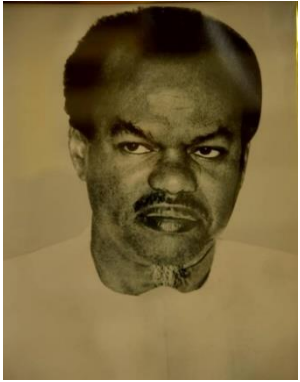

**S.E.M. HAMA ARBA DIALLO**  
1983 –1984  
Ministre des Affaires de la  
Coopération Régionale

**S.E.M. BASILE LAETARE  
GUISSOU**  
1984 –1986  
Ministre des Affaires de la  
Coopération Régionale

**S.E.M. LEANDRE BAZOMBOUE  
BASSOLE**  
1986 –1987  
Ministre des Affaires de la  
Coopération Régionale

**S.E.M. JEAN MARC DOMBA  
PALM**  
1987 –1989  
Ministre des Relations  
Extérieures

**S.E.M. ISSOU GO**  
1989  
Ministre des Relations  
Extérieures



**S.E.M. POSPER VOKOUMA**  
1989 –1991  
Ministre des Relations  
Extérieures

**S.E.M. ISSA DOMINIQUE  
KONATE**  
1991 –1992  
Ministre des Relations  
Extérieures

**S.E.M. THOMAS SANON**  
1992 –1994  
Ministre des Relations  
Extérieures  
Ministre des Affaires Etrangères

**S.E.M. ABLASSE OUEDRAOGO**  
1994 –1999  
Ministre des Affaires Etrangères

**S.E.M. YOUSSEUF  
OUEDRAOGO**  
1999 –2007  
Ministre des Affaires Etrangères



S.E.M. **DJIBRILL YIPENE  
BASSOLE**  
2007 –2008  
Ministre des Affaires Etrangères  
de la Coopération Régionale



S.E.M. **ALAIN BEDOUMA YODO**  
2008 –2011  
Ministre des Affaires Etrangères  
de la Coopération Régionale



S.E.M. **DJIBRILL YIPENE  
BASSOLE**  
2011–2014  
Ministre des Affaires Etrangères  
de la Coopération Régionale



S.E.M. **MICHEL KAFANDO**  
2014 –2015  
Ministre des Affaires Etrangères  
de la Coopération Régionale



S.E.M. **Bédializoun Moussa  
NEBIE**  
2015-2016  
Ministre des Affaires étrangères  
et de la Coopération régionale



S.E.M. **ALPHA BARRY**  
2016 –2021  
Ministre des Affaires de la  
Coopération et des Burkinabé  
de l'Extérieur  
Ministre des Affaires Etrangères  
et de la Coopération



S.E.M. **HADIZATOU ROSINE  
SORI-COULIBALY**  
2021 –2022  
Ministre des Affaires  
Etrangères de la Coopération de  
l'Intégration africaine et des  
Burkinabè de l'Extérieur



S.E.M. **OLIVIA  
RAGNAGHNEWENDE  
ROUAMBA**  
Depuis MARS 2022  
Ministre des Affaires Etrangères  
de la Coopération Regionale et  
des Burkinabè de l'Extérieur

## I. PRINCIPALES MISSIONS DU MINISTERE

Selon l'article 2 du Décret n°2022-1166/PRES-TRANS/PM/MAECRBE du 30 décembre 2022, portant organisation et fonctionnement du Ministère des Affaires étrangères, de la Coopération régionale et des Burkinabè de l'Extérieur, le Ministère des Affaires étrangères, de la Coopération régionale et des Burkinabè de l'Extérieur « assure la mise en œuvre et le suivi de la politique étrangère et la coopération du Gouvernement, de la valorisation et l'implication des Burkinabè de l'extérieur aux actions de développement national ».

A ce titre, il est chargé spécifiquement de ce qui suit :

### ❖ *En matière de politique étrangère*

- la coordination de l'action diplomatique et de la coopération en relation avec les structures concernées ;
- la veille géopolitique et géostratégique sur les événements mondiaux pouvant impacter l'action diplomatique du Burkina Faso ;
- la promotion et la défense des positions et des intérêts du Burkina Faso au sein de la Communauté internationale ;
- la promotion de l'expertise nationale au plan international ;
- l'organisation et la gestion de la représentation diplomatique et consulaire du Burkina Faso à l'extérieur ;
- la coordination, la négociation, la signature, la révision et le suivi de la mise en œuvre des traités et accords internationaux ;
- l'accomplissement des formalités de ratification, d'approbation et d'adhésion aux traités et accords internationaux ainsi que leur conservation ;
- la préparation des instruments de ratification des traités et accords internationaux et leur conservation ;
- la délivrance des copies figurées, l'interprétation et l'enregistrement des traités et accords internationaux auprès du Secrétariat général des Nations unies ;
- la poursuite des efforts en faveur de la promotion de la paix et de la sécurité nationale, régionale et internationale ;
- la défense des intérêts et la protection consulaire des Burkinabè de l'extérieur ;
- la gestion de l'état civil des Burkinabè de l'extérieur ;
- la gestion des relations avec les organisations internationales ;
- l'information générale du Gouvernement sur les problèmes internationaux ;
- la gestion du domaine de l'État à l'étranger en relation avec les Ministres compétents ;
- la gestion des relations avec les missions diplomatiques et consulaires accréditées au Burkina Faso ;
- la conduite, le suivi et l'exécution des activités protocolaires ;
- la définition d'une politique d'octroi des accords de siège et la prise de toute disposition réglementaire pour en assurer la mise en œuvre et le suivi ;
- la négociation et l'approbation des accords de sièges en collaboration avec les Ministres compétents ;
- la délivrance des pleins pouvoirs ;
- la délivrance des passeports diplomatiques et de service ;

- l'authentification des documents et actes officiels et leur traduction et révision en langues étrangères ;
- l'organisation des activités d'interprétation en langues étrangères ;
- la gestion des réfugiés et des apatrides ;
- le soutien à la consolidation et au développement de la francophonie ;
- la promotion internationale du dialogue des cultures et des civilisations ;
- le renforcement de la solidarité entre les communautés étrangères vivant au Burkina Faso ;
- la contribution à la promotion de l'intelligence économique du Burkina Faso à l'international.

❖ *En matière de coopération diplomatique et d'intégration africaine*

- la coopération bilatérale et multilatérale ;
- la promotion et la défense des positions et des intérêts du Burkina Faso au sein des ensembles à vocation d'intégration sous régionale, régionale et continentale ;
- la coordination, la représentation et la participation du Burkina Faso dans ces ensembles en relation avec les Ministres compétents ;
- la promotion de la politique d'intégration régionale du Burkina Faso en relation avec les Ministères compétents ;
- la mise en œuvre et le suivi-évaluation des décisions du Conseil national du Mécanisme africain d'Évaluation par les Pairs ;
- la rédaction du rapport d'auto-évaluation fait par le Mécanisme africain d'Évaluation par les Pairs sur recommandation du Conseil national du Mécanisme africain d'Évaluation par les Pairs ;
- l'accompagnement, en lien avec les acteurs concernés, de la mise en œuvre de la coopération décentralisée ;
- l'appui à la coopération décentralisée.

❖ *En matière de valorisation et d'implication des Burkinabè de l'extérieur dans les actions de développement*

- l'élaboration et la mise en œuvre de la politique du suivi des Burkinabè de l'extérieur ;
- l'établissement et la gestion d'un répertoire des Burkinabè de l'extérieur ;
- la mobilisation de la diaspora pour le renforcement de l'entrepreneuriat et l'innovation ;
- la mise en place d'un mécanisme d'encadrement et de protection des Burkinabè de l'extérieur ;
- l'appui à la réinsertion lors de leur retour au pays, des Burkinabè établis hors du territoire national, avec les ministères compétents ;
- la définition et du suivi de la mise en œuvre de la politique de migration internationale.

## II. ORGANISATION DU MINISTERE

Dans le souci d'un meilleur accomplissement de ces différentes missions, le Ministère s'est doté d'un organigramme par Décret n°2022-1166/PRES-TRANS/PM/MAECRBE du 30 décembre 2022,



portant organisation et fonctionnement du Ministère des Affaires étrangères, de la Coopération régionale et des Burkinabè de l'Extérieur.

Conformément aux dispositions de ce Décret, le Ministère des Affaires étrangères, de la Coopération régionale et des Burkinabè de l'Extérieur comprend les structures suivantes :

**Au niveau de l'Administration centrale :**

- **Le Cabinet du Ministre, Chef de département** qui comprend principalement
  - le Directeur de Cabinet ;
  - les Conseillers techniques ;
  - les Chargés de Mission ;
  - **les Structures de mission à savoir :**
    - ✓ **le Secrétariat permanent de la Commission nationale pour les Réfugiés (SP-CONAREF)**, chargé de réaliser les objectifs poursuivis par la Commission nationale pour les Réfugiés ;
    - ✓ **le Secrétariat permanent de la Commission nationale pour le Francophonie (SP-CNF)**, chargé de réaliser les objectifs poursuivis par la Commission nationale pour la Francophonie ;
    - ✓ **le Secrétariat permanent du Conseil national du Mécanisme africain d'Évaluation par les Pairs (SP/CN-MAEP)** qui, en tant qu'organe technique et administratif, assure la mise en œuvre et le suivi-évaluation des décisions du Conseil national du Mécanisme africain d'Évaluation par les Pairs ;
    - ✓ **le Bureau d'Analyse stratégique (BAS)** qui a pour mission de renforcer les capacités d'anticipation dans l'appréciation de l'évolution des relations internationales et de valoriser la fonction de recherche au sein du ministère en charge des Affaires étrangères.
  - **les Structures transversales rattachées au Cabinet qui sont :**
    - ✓ **l'Inspection technique des Services (ITS)** qui assure toute mission de contrôle et d'investigation au sein de l'Administration centrale, des Missions diplomatiques et Postes consulaires du Burkina Faso ;
    - ✓ **la Direction de la Communication et des Relations Presses (DCRP)** qui coordonne et gère les activités de communication interne et externe du Ministère ;
    - ✓ **la Direction de la Gestion des Finances (DGF)** a pour mission, la coordination de la préparation et de l'exécution du budget du Ministère.

**Le Cabinet du Ministre délégué** comprend

- les Conseillers techniques ;
- le Chef de Cabinet ;
- le Secrétariat particulier ;
- le Service de Sécurité du Ministre délégué.

**Le Secrétariat général** qui assure la coordination administrative des structures centrales qui sont :

- ✓ **la Direction Générale de la Coopération Bilatérale (DGCB)** assure le suivi et le traitement de toutes les questions touchant aux relations entre le Burkina Faso et les autres États ;



- ✓ **la Direction Générale de la Coopération Multilatérale (DGCM)** assure le suivi et le traitement de toutes les questions concernant les relations entre le Burkina Faso et l'Organisation des Nations Unies ainsi que les autres Organisations intergouvernementales non africaines ;
- ✓ **la Direction Générale de l'Intégration Africaine (DGIA)**. Elle assure, en relation avec les départements ministériels et structures concernés, le suivi et le traitement de toutes les questions relatives à l'intégration et à la coopération africaines ;
- ✓ **la Direction Générale des Burkinabè de l'Extérieur (DGBE)** traite, en relation avec les départements ministériels et structures concernés, de toutes les questions relatives à la protection et à la valorisation des Burkinabè de l'extérieur, ainsi qu'à leur implication dans les actions de développement national ;
- ✓ **la Direction Générale des Affaires Juridiques et Consulaires (DGAJC)** assure le suivi et le traitement de toutes les questions juridiques et consulaires touchant aux relations bilatérales et multilatérales, ainsi qu'à la coopération sous régionale et régionale que le Burkina Faso entretient avec les autres États et les Organisations régionales et internationales ;
- ✓ **la Direction Générale du Protocole d'État (DGPE)** est responsable du protocole au niveau national. Elle est représentée dans toutes les structures permanentes ou ad hoc chargées de l'organisation des cérémonies et manifestations officielles auxquelles prennent part les plus hautes autorités de l'État ;
- ✓ **la Direction Générale des Études et des Statistiques Sectorielles (DGESS)**. En tant que structure transversale, la DGESS est chargée de la conception, de la programmation, de la coordination, du suivi et de l'évaluation des actions de développement du ministère ;
- ✓ **le Bureau de l'Interprétation et de la Traduction (BIT)** assure l'organisation, le suivi et la coordination de l'ensemble des activités d'interprétation, de traduction et de révision au profit de la Présidence du Faso, de la Primature, des départements ministériels, des institutions étatiques et des particuliers, selon ses compétences linguistiques ;
- ✓ **la Direction du Courrier et de la Valise Diplomatique (DCVD)** a pour mission la gestion du courrier et de la valise diplomatique ;
- ✓ **la Direction de la Promotion de l'Expertise Nationale (DPEN)** a pour mission la promotion et la valorisation des compétences de l'expertise nationale sur le plan sous régional, régional et international ;
- ✓ **la Direction de la Solde et de l'Ordonnancement (DSO)** a pour mission d'ordonnancer les dépenses du Ministère ;
- ✓ **le Bureau Comptable Matière Principal (BCMP)** a pour mission d'assurer la gestion des moyens matériels qui lui sont confiés, de coordonner les activités des bureaux comptables matières secondaires qui lui sont rattachés et de centraliser toutes les opérations de ceux-ci ;
- ✓ **la Direction des Marchés Publics (DMP)** a pour mission de gérer le processus de la commande publique du Ministère ;
- ✓ **la Trésorerie Ministérielle (TM)** assure le recouvrement des recettes et le paiement des dépenses du ministère ;

- ✓ **la Direction des Ressources Humaines (DRH)** assure la conception, la formalisation, la mise en œuvre et l'évaluation des mesures visant à accroître l'efficacité et le rendement des ressources humaines du ministère ;
- ✓ **la Direction des Archives et de la Documentation (DAD)** a pour mission la constitution, la sauvegarde et la gestion du patrimoine archivistique et documentaire du ministère ;
- ✓ **la Direction des Systèmes d'Information (DSI)** a pour mission d'assurer la mise en œuvre des politiques et stratégies nationales et ministérielles relatives au numérique au sein du ministère ;
- ✓ **la Direction du Développement Institutionnel et de l'Innovation (DDII)** a pour mission la promotion de l'organisation et des méthodes du ministère ;
- ✓ **l'Institut des Hautes Études Internationales (INHEI)** est un établissement d'enseignement supérieur, professionnel et de recherche dans les domaines de la diplomatie et des relations internationales.

Il est un établissement public de l'État à caractère scientifique, culturel et technique (EPSCT), doté de la personnalité morale et de l'autonomie pédagogique, financière, administrative et scientifique.

Sa mission est la formation initiale et continue des cadres en diplomatie et en relations internationales au profit des administrations publiques, du secteur privé et de la société civile, ainsi que la promotion de la culture de l'international et la recherche prospective dans ses domaines de compétence.

#### **Au titre des structures déconcentrées du Ministère**

Les Missions Diplomatiques et Postes Consulaires (MDPC) du Burkina Faso à l'étranger constituent les structures déconcentrées du Ministère des Affaires étrangères, de la Coopération régionale et des Burkinabè de l'Extérieur.

Au nombre de cinquante-trois (53), les missions diplomatiques et postes consulaires ont pour missions principales de :

- représenter l'État burkinabè auprès des États accréditaires ;
- représenter l'État burkinabè auprès des Organisations internationales auxquelles le Burkina Faso est membre ;
- protéger dans l'État accréditaire ou de résidence, les intérêts de l'État burkinabè et de ses ressortissants, personnes physiques ou morales, dans les limites admises par le droit international ;
- négocier avec le gouvernement de l'État accréditaire ;
- s'informer par les moyens licites des conditions et de l'évolution des événements dans l'État accréditaire et faire rapport à ce sujet au Gouvernement burkinabè ;
- promouvoir les relations amicales et développer des relations économiques, commerciales, culturelles, techniques et scientifiques entre l'État Burkinabè et l'État accréditaire ou de résidence ;
- délivrer des passeports et des documents de voyage aux ressortissants burkinabè, ainsi que des visas et des documents appropriés aux personnes qui désirent se rendre au Burkina Faso ;

- agir en qualité de notaire et d'officier d'état civil et exercer des fonctions similaires, ainsi que certaines fonctions d'ordre administratif pour autant que les lois et règlements de l'État de résidence ne s'y opposent pas ;
- transmettre les actes judiciaires et extra-judiciaires ou exécuter des commissions rogatoires conformément aux accords internationaux en vigueur ou, à défaut de tels accords, de toute manière compatible avec les lois et règlements de l'État de résidence.

# Schéma de l'Organigramme du Ministère

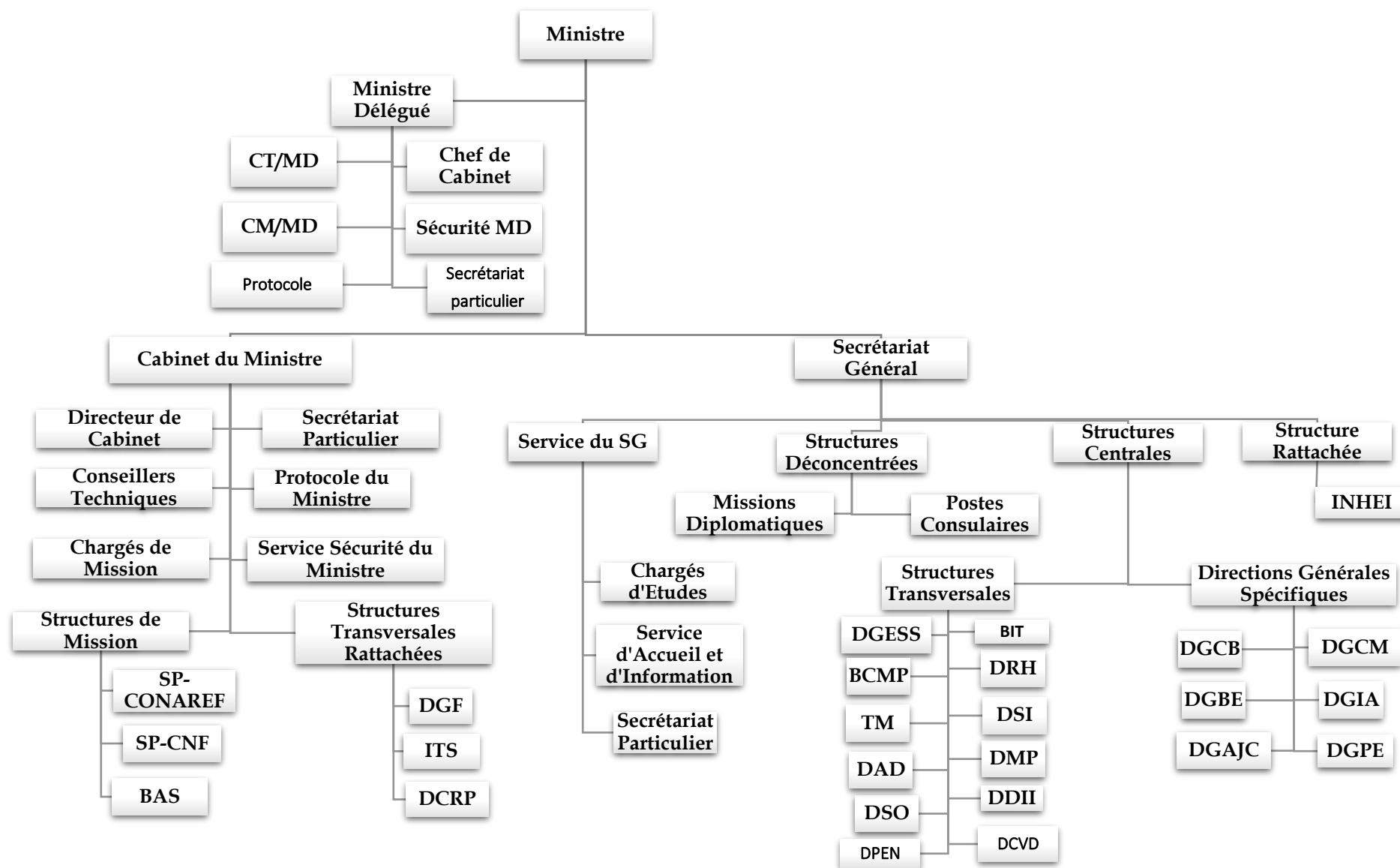

**CHAPITRE 2**  
**RESSOURCES HUMAINES**

Ce chapitre porte sur les moyens humains du Ministère des Affaires étrangères, de la Coopération régionale et des Burkinabè de l'Extérieur.

A travers dix-neuf (19) indicateurs, il traite de la gestion du personnel du Ministère, aussi bien au niveau de l'Administration centrale que dans les Missions diplomatiques et Postes consulaires du Burkina Faso à l'étranger, en présentant l'évolution de son effectif selon des modalités définies.

### **Liste des tableaux**

Tableau 2.1 : Évolution de l'effectif du personnel du Ministère par sexe

Tableau 2.2 : Évolution de l'effectif du personnel de l'Administration centrale selon l'ancienneté

Tableau 2.3 : Évolution de l'effectif du personnel de l'Administration centrale par catégorie et par sexe

Tableau 2.4 : Évolution de l'effectif du personnel de l'Administration centrale par tranche d'âge

Tableau 2.5 : Évolution de l'effectif du personnel de l'Administration centrale par famille d'emploi et par sexe

Tableau 2.6 : Évolution de l'effectif du personnel admis à la retraite par catégorie et par sexe

Tableau 2.7 : Évolution de l'effectif du personnel selon la position administrative

Tableau 2.8 : Évolution de l'effectif du personnel en position de stage

Tableau 2.9 : Évolution du nombre de personnes décorées par catégorie et par sexe

Tableau 2.10 : Évolution du nombre de personnes décorées par nature de médailles et par sexe

Tableau 2.11 : Évolution de l'effectif du personnel affecté dans les MDPC par catégorie et par sexe

Tableau 2.12 : Évolution de l'effectif du personnel affecté dans les MDPC par Zone géographique et par sexe

Tableau 2.13 : Évolution de l'effectif du personnel affecté dans les MDPC par tranche d'âge

Tableau 2.14 : Évolution de l'effectif du personnel affecté dans les MDPC par ancienneté

Tableau 2.15 : Évolution de l'effectif du personnel de la famille d'emploi diplomatie et autres familles d'emploi affecté dans les MDPC par sexe

Tableau 2.16 : Évolution de l'effectif du personnel local dans les MDPC par sexe

Tableau 2.17 : Évolution du nombre de responsables du Ministère à l'Administration centrale selon les fonctions et par sexe

Tableau 2.18 : Évolution du nombre de Chefs de mission diplomatique et des Chefs de postes consulaires par sexe

Tableau 2.19 : Évolution de l'effectif du personnel de la famille d'emplois diplomatie par catégorie

**Tableau 2.1** : Évolution de l'effectif du personnel du Ministère par sexe

|                                | 2017       | 2018       | 2019       | 2020       | 2021       | 2022        |
|--------------------------------|------------|------------|------------|------------|------------|-------------|
| <b>Administration centrale</b> | <b>428</b> | <b>427</b> | <b>490</b> | <b>509</b> | <b>551</b> | <b>611</b>  |
| Masculin                       | 317        | 326        | 383        | 392        | 409        | 423         |
| Féminin                        | 111        | 101        | 107        | 117        | 142        | 188         |
| <b>MDPC</b>                    | <b>322</b> | <b>341</b> | <b>333</b> | <b>351</b> | <b>442</b> | <b>517</b>  |
| Masculin                       | 230        | 244        | 237        | 249        | 331        | 392         |
| Féminin                        | 92         | 97         | 96         | 102        | 111        | 125         |
| <b>Ensemble</b>                | <b>750</b> | <b>768</b> | <b>823</b> | <b>860</b> | <b>993</b> | <b>1128</b> |
| Masculin                       | 547        | 570        | 620        | 641        | 740        | 815         |
| Féminin                        | 203        | 198        | 203        | 219        | 253        | 313         |

Source : DRH/MAECRBE

**Tableau 2.2** : Évolution de l'effectif du personnel de l'Administration centrale<sup>2</sup> selon l'ancienneté

| Ancienneté      | 2017       | 2018       | 2019       | 2020       | 2021       | 2022       |
|-----------------|------------|------------|------------|------------|------------|------------|
| 0 à 5 ans       | 8          | 7          | 12         | 12         | 18         | 23         |
| 5 à 9 ans       | 24         | 28         | 37         | 39         | 49         | 53         |
| 10 à 14 ans     | 72         | 68         | 79         | 82         | 89         | 96         |
| 15 à 19 ans     | 124        | 127        | 134        | 136        | 142        | 152        |
| 20 à 24 ans     | 105        | 104        | 124        | 129        | 132        | 145        |
| 25 à 29 ans     | 87         | 91         | 96         | 99         | 105        | 116        |
| 30 à 34 ans     | 2          | 2          | 7          | 12         | 14         | 19         |
| 35 ans et plus  | 6          | 0          | 1          | 0          | 2          | 7          |
| <b>Ensemble</b> | <b>428</b> | <b>427</b> | <b>490</b> | <b>509</b> | <b>551</b> | <b>611</b> |

Source : DRH/MAECRBE

<sup>2</sup> Ensemble des services du Ministère des Affaires étrangères assurant la mise en œuvre des décisions du Gouvernement et le pilotage des activités des missions diplomatiques et postes consulaires, situés sur le territoire national



**Tableau 2.3** : Évolution de l'effectif du personnel de l'Administration centrale par catégorie et par sexe

| Catégories            | 2017       | 2018       | 2019       | 2020       | 2021       | 2022       |
|-----------------------|------------|------------|------------|------------|------------|------------|
| <b>P et assimilés</b> | <b>3</b>   | <b>4</b>   | <b>4</b>   | <b>4</b>   | <b>4</b>   | <b>5</b>   |
| Masculin              | 2          | 3          | 3          | 3          | 1          | 2          |
| Féminin               | 1          | 1          | 1          | 1          | 3          | 3          |
| <b>A et assimilés</b> | <b>203</b> | <b>186</b> | <b>209</b> | <b>220</b> | <b>243</b> | <b>272</b> |
| Masculin              | 172        | 147        | 162        | 168        | 177        | 191        |
| Féminin               | 31         | 39         | 47         | 52         | 66         | 81         |
| <b>B et assimilés</b> | <b>111</b> | <b>113</b> | <b>121</b> | <b>127</b> | <b>132</b> | <b>148</b> |
| Masculin              | 68         | 71         | 72         | 76         | 81         | 91         |
| Féminin               | 43         | 42         | 49         | 51         | 51         | 57         |
| <b>C et assimilés</b> | <b>78</b>  | <b>84</b>  | <b>114</b> | <b>118</b> | <b>130</b> | <b>140</b> |
| Masculin              | 57         | 49         | 73         | 75         | 81         | 88         |
| Féminin               | 21         | 35         | 41         | 43         | 49         | 52         |
| <b>D et assimilés</b> | <b>21</b>  | <b>26</b>  | <b>24</b>  | <b>25</b>  | <b>25</b>  | <b>22</b>  |
| Masculin              | 12         | 17         | 13         | 14         | 14         | 12         |
| Féminin               | 9          | 9          | 11         | 11         | 11         | 10         |
| <b>E et assimilés</b> | <b>14</b>  | <b>14</b>  | <b>16</b>  | <b>15</b>  | <b>17</b>  | <b>24</b>  |
| Masculin              | 12         | 12         | 14         | 13         | 15         | 22         |
| Féminin               | 2          | 2          | 2          | 2          | 2          | 2          |
| <b>Ensemble</b>       | <b>424</b> | <b>427</b> | <b>488</b> | <b>509</b> | <b>551</b> | <b>611</b> |
| Masculin              | 317        | 299        | 337        | 349        | 369        | 406        |
| Féminin               | 107        | 128        | 151        | 160        | 182        | 205        |

Source : DRH/MAECRBE

**Tableau 2.4** : Évolution de l'effectif du personnel de l'Administration centrale par tranche d'âge

| Tranche d'âge   | 2017       | 2018       | 2019       | 2020       | 2021       | 2022       |
|-----------------|------------|------------|------------|------------|------------|------------|
| 18 à 20 ans     | 0          | 0          | 0          | 0          | 0          | 0          |
| 20 à 24 ans     | 0          | 0          | 0          | 0          | 1          | 4          |
| 25 à 29 ans     | 36         | 49         | 69         | 75         | 85         | 95         |
| 30 à 34 ans     | 83         | 79         | 86         | 82         | 96         | 102        |
| 35 à 39 ans     | 89         | 76         | 67         | 64         | 69         | 77         |
| 40 à 44 ans     | 89         | 87         | 81         | 87         | 95         | 109        |
| 45 à 49 ans     | 66         | 76         | 91         | 89         | 92         | 107        |
| 50 à 54 ans     | 44         | 41         | 61         | 54         | 58         | 61         |
| 55 à 59 ans     | 17         | 12         | 28         | 49         | 51         | 54         |
| 60 ans et plus  | 4          | 7          | 7          | 9          | 4          | 2          |
| <b>Ensemble</b> | <b>428</b> | <b>427</b> | <b>490</b> | <b>509</b> | <b>551</b> | <b>611</b> |

Source : DRH/MAECRBE

**Tableau 2.5** : Évolution de l'effectif du personnel de l'Administration centrale par famille d'emploi et par sexe

| Famille Emploi                  | 2017       | 2018       | 2019       | 2020       | 2021       | 2022       |
|---------------------------------|------------|------------|------------|------------|------------|------------|
| <b>Diplomatie</b>               | 211        | 212        | 224        | 249        | 264        | 334        |
| Masculin                        | 154        | 160        | 170        | 186        | 196        | 270        |
| Féminin                         | 57         | 52         | 54         | 63         | 68         | 64         |
| <b>Autres Familles d'Emploi</b> | 217        | 215        | 266        | 260        | 287        | 277        |
| Masculin                        | 161        | 159        | 193        | 198        | 219        | 215        |
| Féminin                         | 56         | 56         | 73         | 62         | 68         | 62         |
| <b>Ensemble</b>                 | <b>428</b> | <b>427</b> | <b>490</b> | <b>509</b> | <b>551</b> | <b>611</b> |
| Masculin                        | 315        | 319        | 363        | 384        | 415        | 485        |
| Féminin                         | 113        | 108        | 127        | 125        | 136        | 126        |

Source : DRH/MAECRBE

**Tableau 2.6** : Évolution de l'effectif du personnel admis à la retraite par catégorie et par sexe

| Catégories            | 2017      | 2018      | 2019      | 2020      | 2021      | 2022      |
|-----------------------|-----------|-----------|-----------|-----------|-----------|-----------|
| <b>P et assimilés</b> | 0         | 0         | 0         | 0         | 0         | 0         |
| Masculin              | 0         | 0         | 0         | 0         | 0         | 0         |
| Féminin               | 0         | 0         | 0         | 0         | 0         | 0         |
| <b>A et assimilés</b> | 6         | 10        | 8         | 11        | 11        | 16        |
| Masculin              | 4         | 7         | 7         | 8         | 8         | 12        |
| Féminin               | 2         | 3         | 1         | 3         | 3         | 4         |
| <b>B et assimilés</b> | 6         | 3         | 0         | 7         | 1         | 5         |
| Masculin              | 5         | 3         | 0         | 4         | 1         | 4         |
| Féminin               | 1         | 0         | 0         | 3         | 0         | 1         |
| <b>C et assimilés</b> | 4         | 3         | 2         | 4         | 3         | 1         |
| Masculin              | 3         | 2         | 2         | 3         | 3         | 1         |
| Féminin               | 1         | 1         | 0         | 1         | 0         | 0         |
| <b>D et assimilés</b> | 0         | 1         | 3         | 0         | 1         | 1         |
| Masculin              | 0         | 1         | 2         | 0         | 0         | 1         |
| Féminin               | 0         | 0         | 1         | 0         | 1         | 0         |
| <b>E et assimilés</b> | 0         | 0         | 0         | 0         | 0         | 0         |
| Masculin              | 0         | 0         | 0         | 0         | 0         | 0         |
| Féminin               | 0         | 0         | 0         | 0         | 0         | 0         |
| <b>Ensemble</b>       | <b>16</b> | <b>17</b> | <b>13</b> | <b>22</b> | <b>16</b> | <b>23</b> |
| Masculin              | 12        | 13        | 11        | 15        | 12        | 18        |
| Féminin               | 4         | 4         | 2         | 7         | 4         | 5         |

Source : DRH/MAECRBE

**Tableau 2.7 : Évolution de l'effectif du personnel selon la position administrative**

| Position administrative                 | 2017       | 2018       | 2019       | 2020       | 2021       | 2022       |
|---|------------|------------|------------|------------|------------|------------|
| En activité à l'Administration centrale | 428        | 427        | 490        | 509        | 551        | 611        |
| En disponibilité                        | 7          | 6          | 7          | 7          | 8          | 8          |
| En détachement                          | 28         | 27         | 25         | 28         | 30         | 35         |
| Mis à disposition                       | 37         | 42         | 39         | 15         | 13         | 11         |
| <b>Ensemble</b>                         | <b>500</b> | <b>502</b> | <b>561</b> | <b>559</b> | <b>602</b> | <b>665</b> |

Source : DRH/MAECRBE

**Tableau 2.8 : Évolution de l'effectif du personnel en position de stage**

| Position de stage | 2017      | 2018      | 2019      | 2020      | 2021     | 2022      |
|-------------------|-----------|-----------|-----------|-----------|----------|-----------|
| Formation         | 20        | 25        | 25        | 6         | 6        | 14        |
| Perfectionnement  | 4         | 6         | 3         | 4         | 3        | 2         |
| Spécialisation    | 0         | 0         | 0         | 0         | 0        | 0         |
| <b>Ensemble</b>   | <b>24</b> | <b>31</b> | <b>28</b> | <b>10</b> | <b>9</b> | <b>16</b> |

Source : DRH/MAECRBE

**Tableau 2.9 : Évolution du nombre de personnes décorées par catégorie et par sexe**

| Catégorie             | 2017      | 2018      | 2019      | 2020      | 2021      | 2022      |
|-----------------------|-----------|-----------|-----------|-----------|-----------|-----------|
| <b>P et assimilés</b> | <b>0</b>  | <b>0</b>  | <b>0</b>  | <b>0</b>  | <b>1</b>  | <b>0</b>  |
| Masculin              | 0         | 0         | 0         | 0         | 1         | 0         |
| Féminin               | 0         | 0         | 0         | 0         | 0         | 0         |
| <b>A et assimilés</b> | <b>12</b> | <b>13</b> | <b>12</b> | <b>16</b> | <b>28</b> | <b>31</b> |
| Masculin              | 11        | 8         | 9         | 9         | 21        | 24        |
| Féminin               | 1         | 5         | 3         | 7         | 7         | 7         |
| <b>B et assimilés</b> | <b>5</b>  | <b>7</b>  | <b>6</b>  | <b>5</b>  | <b>9</b>  | <b>14</b> |
| Masculin              | 3         | 5         | 4         | 3         | 7         | 9         |
| Féminin               | 2         | 2         | 2         | 2         | 2         | 5         |
| <b>C et assimilés</b> | <b>5</b>  | <b>4</b>  | <b>3</b>  | <b>3</b>  | <b>3</b>  | <b>7</b>  |
| Masculin              | 2         | 3         | 2         | 2         | 1         | 5         |
| Féminin               | 3         | 1         | 1         | 1         | 2         | 2         |
| <b>D et assimilés</b> | <b>1</b>  | <b>1</b>  | <b>3</b>  | <b>2</b>  | <b>2</b>  | <b>1</b>  |
| Masculin              | 1         | 1         | 1         | 2         | 1         | 1         |
| Féminin               | 0         | 0         | 2         | 0         | 1         | 0         |
| <b>E et assimilés</b> | <b>3</b>  | <b>1</b>  | <b>2</b>  | <b>1</b>  | <b>3</b>  | <b>1</b>  |
| Masculin              | 3         | 1         | 2         | 1         | 2         | 1         |
| Féminin               | 0         | 0         | 0         | 0         | 1         | 0         |
| <b>Ensemble</b>       | <b>26</b> | <b>26</b> | <b>26</b> | <b>27</b> | <b>46</b> | <b>54</b> |
| Masculin              | <b>20</b> | <b>18</b> | <b>18</b> | <b>17</b> | <b>33</b> | <b>40</b> |
| Féminin               | <b>6</b>  | <b>8</b>  | <b>8</b>  | <b>10</b> | <b>13</b> | <b>14</b> |

Source : DRH/MAECRBE

**Tableau 2.10 :** Évolution du nombre de personnes décorées par nature de médailles et par sexe

| Nature de médaille           | 2017      | 2018      | 2019      | 2020      | 2021      | 2022      |
|------------------------------|-----------|-----------|-----------|-----------|-----------|-----------|
| <b>Ordre national</b>        | <b>18</b> | <b>24</b> | <b>22</b> | <b>23</b> | <b>45</b> | <b>47</b> |
| Masculin                     | 13        | 17        | 21        | 15        | 34        | 35        |
| Féminin                      | 5         | 7         | 1         | 8         | 11        | 12        |
| <b>Ordre spécifique</b>      | <b>8</b>  | <b>2</b>  | <b>3</b>  | <b>4</b>  | <b>4</b>  | <b>7</b>  |
| Masculin                     | 7         | 1         | 1         | 2         | 2         | 5         |
| Féminin                      | 1         | 1         | 2         | 2         | 2         | 2         |
| <b>Ensemble des décorées</b> | <b>26</b> | <b>26</b> | <b>25</b> | <b>27</b> | <b>49</b> | <b>54</b> |
| Masculin                     | 20        | 18        | 22        | 17        | 36        | 40        |
| Féminin                      | 6         | 8         | 3         | 10        | 13        | 14        |

Source : DRH/MAECRBE

**Tableau 2.11 :** Évolution de l'effectif du personnel affecté dans les MDPC par catégorie et par sexe

| Catégories            | 2017       | 2018       | 2019       | 2020       | 2021       | 2022       |
|-----------------------|------------|------------|------------|------------|------------|------------|
| <b>P et assimilés</b> | <b>5</b>   | <b>4</b>   | <b>4</b>   | <b>6</b>   | <b>5</b>   | <b>8</b>   |
| Masculin              | 4          | 3          | 3          | 5          | 5          | 6          |
| Féminin               | 1          | 1          | 1          | 1          | 0          | 2          |
| <b>A et assimilés</b> | <b>152</b> | <b>163</b> | <b>161</b> | <b>247</b> | <b>222</b> | <b>250</b> |
| Masculin              | 96         | 112        | 92         | 175        | 148        | 142        |
| Féminin               | 56         | 51         | 69         | 72         | 74         | 108        |
| <b>B et assimilés</b> | <b>117</b> | <b>131</b> | <b>118</b> | <b>156</b> | <b>160</b> | <b>193</b> |
| Masculin              | 88         | 102        | 90         | 115        | 117        | 112        |
| Féminin               | 29         | 29         | 28         | 41         | 43         | 81         |
| <b>C et assimilés</b> | <b>48</b>  | <b>46</b>  | <b>49</b>  | <b>41</b>  | <b>54</b>  | <b>65</b>  |
| Masculin              | 27         | 27         | 27         | 23         | 31         | 37         |
| Féminin               | 21         | 19         | 22         | 18         | 23         | 28         |
| <b>D et assimilés</b> | <b>0</b>   | <b>0</b>   | <b>0</b>   | <b>0</b>   | <b>1</b>   | <b>1</b>   |
| Masculin              | 0          | 0          | 0          | 0          | 1          | 1          |
| Féminin               | 0          | 0          | 0          | 0          | 0          | 0          |
| <b>E et assimilés</b> | <b>0</b>   | <b>1</b>   | <b>1</b>   | <b>1</b>   | <b>0</b>   | <b>0</b>   |
| Masculin              | 0          | 1          | 1          | 1          | 0          | 0          |
| Féminin               | 0          | 0          | 0          | 0          | 0          | 0          |
| <b>Ensemble</b>       | <b>322</b> | <b>345</b> | <b>333</b> | <b>351</b> | <b>442</b> | <b>517</b> |
| Masculin              | 215        | 240        | 213        | 319        | 302        | 298        |
| Féminin               | 107        | 101        | 120        | 132        | 140        | 219        |

Source : DRH/MAECRBE

**Tableau 2.12 :** Évolution de l'effectif du personnel affecté dans les MDPC par Zone géographique et par sexe

| Zone géographique | 2017       | 2018       | 2019       | 2020       | 2021       | 2022       |
|-------------------|------------|------------|------------|------------|------------|------------|
| <b>Afrique</b>    | 142        | 160        | 157        | 159        | 163        | 227        |
| Masculin          | 91         | 114        | 108        | 107        | 110        | 178        |
| Féminin           | 51         | 46         | 49         | 52         | 53         | 49         |
| <b>Asie</b>       | 51         | 52         | 52         | 61         | 110        | 96         |
| Masculin          | 39         | 45         | 41         | 44         | 64         | 67         |
| Féminin           | 12         | 7          | 11         | 17         | 46         | 29         |
| <b>Amérique</b>   | 48         | 47         | 41         | 41         | 70         | 64         |
| Masculin          | 31         | 32         | 23         | 25         | 33         | 36         |
| Féminin           | 17         | 15         | 18         | 16         | 37         | 28         |
| <b>Europe</b>     | 81         | 82         | 83         | 90         | 99         | 130        |
| Masculin          | 52         | 52         | 54         | 58         | 64         | 88         |
| Féminin           | 29         | 30         | 29         | 32         | 35         | 42         |
| <b>Ensemble</b>   | <b>322</b> | <b>341</b> | <b>333</b> | <b>351</b> | <b>442</b> | <b>517</b> |
| Masculin          | 213        | 240        | 226        | 234        | 271        | 369        |
| Féminin           | 109        | 101        | 107        | 117        | 171        | 148        |

Source : DRH/MAECRBE

**Tableau 2.13 :** Évolution de l'effectif du personnel affecté dans les MDPC par tranche d'âge

| Tranche d'âge   | 2017       | 2018       | 2019       | 2020       | 2021       | 2022       |
|-----------------|------------|------------|------------|------------|------------|------------|
| 18 à 24 ans     | 0          | 0          | 0          | 0          | 0          | 0          |
| 25 à 29 ans     | 12         | ND         | 6          | 5          | 10         | 21         |
| 30 à 34 ans     | 23         | 21         | 23         | 21         | 26         | 34         |
| 35 à 39 ans     | 75         | 28         | 24         | 26         | 40         | 44         |
| 40 à 44 ans     | 76         | 110        | 103        | 102        | 122        | 128        |
| 45 à 49 ans     | 71         | 97         | 88         | 95         | 119        | 125        |
| 50 à 54 ans     | 32         | 44         | 49         | 58         | 68         | 84         |
| 55 à 59 ans     | 22         | 35         | 35         | 39         | 50         | 78         |
| 60 ans et plus  | 11         | 6          | 5          | 6          | 7          | 3          |
| <b>Ensemble</b> | <b>322</b> | <b>341</b> | <b>333</b> | <b>352</b> | <b>442</b> | <b>517</b> |

Source : DRH/MAECRBE

**Tableau 2.14 :** Évolution de l'effectif du personnel affecté dans les MDPC par ancienneté

| Ancienneté      | 2017       | 2018       | 2019       | 2020       | 2021       | 2022       |
|-----------------|------------|------------|------------|------------|------------|------------|
| 0 à 5 ans       | 10         | 7          | 9          | 13         | 20         | 39         |
| 5 à 9 ans       | 7          | 5          | 15         | 19         | 30         | 52         |
| 10 à 14 ans     | 15         | 23         | 34         | 40         | 59         | 61         |
| 15 à 19 ans     | 69         | 72         | 73         | 80         | 92         | 95         |
| 20 à 24 ans     | 68         | 81         | 82         | 79         | 97         | 99         |
| 25 à 29 ans     | 77         | 87         | 74         | 72         | 92         | 97         |
| 30 à 34 ans     | 48         | 54         | 38         | 35         | 38         | 56         |
| 35 ans et plus  | 28         | 12         | 8          | 13         | 14         | 18         |
| <b>Ensemble</b> | <b>322</b> | <b>341</b> | <b>333</b> | <b>351</b> | <b>442</b> | <b>517</b> |

Source : DRH/MAECRBE

**Tableau 2.15 :** Évolution de l'effectif du personnel de la famille d'emploi diplomatie et autres familles d'emploi affecté dans les MDPC par sexe

| Familles d'emplois   | 2017       | 2018       | 2019       | 2020       | 2021       | 2022       |
|----------------------|------------|------------|------------|------------|------------|------------|
| <b>Diplomate</b>     | 174        | 194        | 151        | 159        | 165        | 164        |
| Masculin             | 113        | 122        | 132        | 131        | 114        | 112        |
| Féminin              | 61         | 72         | 19         | 28         | 51         | 52         |
| <b>Non Diplomate</b> | 148        | 147        | 182        | 192        | 277        | 353        |
| Masculin             | 101        | 114        | 153        | 145        | 206        | 256        |
| Féminin              | 47         | 33         | 29         | 47         | 71         | 97         |
| <b>Ensemble</b>      | <b>322</b> | <b>341</b> | <b>333</b> | <b>351</b> | <b>442</b> | <b>517</b> |
| Masculin             | 214        | 240        | 285        | 276        | 320        | 368        |
| Féminin              | 108        | 101        | 48         | 75         | 122        | 149        |

Source : DRH/MAECRBE

**Tableau 2.16 :** Évolution de l'effectif du personnel local dans les MDPC par sexe

| Sexe            | 2017       | 2018       | 2019       | 2020       | 2021       | 2022       |
|-----------------|------------|------------|------------|------------|------------|------------|
| Masculin        | 167        | 182        | 226        | 255        | 416        | 423        |
| Féminin         | 86         | 114        | 151        | 156        | 218        | 219        |
| <b>Ensemble</b> | <b>253</b> | <b>296</b> | <b>377</b> | <b>411</b> | <b>634</b> | <b>642</b> |

Source : DRH/MAECRBE

**Tableau 2.17 :** Évolution du nombre de responsables du Ministère à l'Administration centrale selon les fonctions et par sexe

| Responsables                   | 2017       | 2018       | 2019       | 2020       | 2021       | 2022       |
|--------------------------------|------------|------------|------------|------------|------------|------------|
| <b>Ministre</b>                | 1          | 2          | 2          | 3          | 2          | 2          |
| Masculin                       | 1          | 2          | 2          | 2          | 1          | 1          |
| Féminin                        | 0          | 0          | 0          | 1          | 1          | 1          |
| <b>SG</b>                      | 1          | 1          | 1          | 1          | 1          | 1          |
| Masculin                       | 1          | 1          | 1          | 1          | 1          | 1          |
| Féminin                        | 0          | 0          | 0          | 0          | 0          | 0          |
| <b>DG et assimilés</b>         | 18         | 18         | 18         | 15         | 15         | 15         |
| Masculin                       | 11         | 11         | 11         | 10         | 10         | 10         |
| Féminin                        | 7          | 7          | 7          | 5          | 5          | 5          |
| <b>Directeurs et assimilés</b> | 33         | 33         | 33         | 33         | 33         | 33         |
| Masculin                       | 27         | 27         | 26         | 26         | 25         | 25         |
| Féminin                        | 6          | 6          | 7          | 7          | 8          | 8          |
| <b>Chefs de services</b>       | 78         | 78         | 78         | 78         | 78         | 78         |
| Masculin                       | 56         | 56         | 51         | 51         | 54         | 56         |
| Féminin                        | 22         | 22         | 27         | 27         | 24         | 22         |
| <b>Ensemble</b>                | <b>130</b> | <b>130</b> | <b>130</b> | <b>130</b> | <b>127</b> | <b>127</b> |
| Masculin                       | 95         | 95         | 89         | 88         | 90         | 92         |
| Féminin                        | 35         | 35         | 41         | 42         | 37         | 35         |

Source : DRH/MAECRBE

**Tableau 2.18 :** Évolution du nombre de Chefs de mission diplomatique et des Chefs de postes consulaires par sexe

| Responsables            | 2017      | 2018      | 2019      | 2020      | 2021      | 2022      |
|-------------------------|-----------|-----------|-----------|-----------|-----------|-----------|
| <b>Ambassadeurs</b>     | 19        | 21        | 21        | 23        | 19        | 17        |
| Masculin                | 16        | 18        | 18        | 19        | 15        | 13        |
| Féminin                 | 3         | 3         | 3         | 4         | 4         | 4         |
| <b>Consuls Généraux</b> | 9         | 11        | 12        | 10        | 10        | 8         |
| Masculin                | 9         | 11        | 11        | 9         | 9         | 7         |
| Féminin                 | 0         | 0         | 1         | 1         | 1         | 1         |
| <b>Ensemble</b>         | <b>28</b> | <b>32</b> | <b>33</b> | <b>33</b> | <b>29</b> | <b>25</b> |
| Masculin                | 25        | 29        | 29        | 28        | 24        | 20        |
| Féminin                 | 3         | 3         | 4         | 5         | 5         | 5         |

Source : DRH/MAECRBE

**Tableau 2.19 :** Évolution de l'effectif du personnel de la famille d'emplois diplomatie par catégorie

| Catégories      | 2017       | 2018       | 2019       | 2020       | 2021       | 2022       |
|-----------------|------------|------------|------------|------------|------------|------------|
| A               | 176        | 187        | 181        | 198        | 207        | 237        |
| B               | 122        | 130        | 109        | 128        | 131        | 160        |
| C               | 87         | 89         | 85         | 82         | 91         | 101        |
| <b>Ensemble</b> | <b>385</b> | <b>406</b> | <b>375</b> | <b>408</b> | <b>429</b> | <b>498</b> |

Source : DRH/MAE CRBE



**CHAPITRE 3**  
**RESSOURCES FINANCIÈRES ET MATÉRIELLES**

Cette partie du présent annuaire statistique fournit des informations sur les ressources financières et matérielles du Ministère des Affaires Etrangères de la Coopération Régionale et des Burkinabè de l'Extérieur.

En effet, y sont traitées les dotations budgétaires, l'exécution du budget, la gestion du patrimoine du Ministère à l'Administration centrale et dans les MDPC, les contributions financières du Burkina Faso aux Organisations internationales auxquelles il est membre, la commande publique ainsi que la gestion des archives.

### **Liste des tableaux**

Tableau 3.1 : Évolution des dotations budgétaires du MAECRBE (en millions de Francs CFA)

Tableau 3.2 : Évolution des dotations budgétaires de l'Administration centrale du MAECRBE par grandes masses (en millions de Francs CFA)

Tableau 3.3 : Évolution des dotations budgétaires des MDPC par grandes masses (en millions de Francs CFA)

Tableau 3.4 : Évolution de l'exécution du budget de l'Administration centrale du MAECRBE par grandes masses (en millions de Francs CFA)

Tableau 3.5 : Évolution de l'exécution du budget des MDPC par grandes masses (en millions de Francs CFA)

Tableau 3.6 : Évolution des dotations budgétaires du MAECRBE par programme budgétaire (en millions de Francs CFA)

Tableau 3.7 : Évolution de l'exécution du budget du MAECRBE par programme budgétaire (en millions de Francs CFA)

Tableau 3.8 : Évolution des transferts par Organisation internationale (en millions de Francs CFA)

Tableau 3.9 : Évolution du nombre des marchés publics par mode de passation

Tableau 3.10 : Évolution du coût des marchés publics par mode de passation (en millions de Francs CFA)

Tableau 3.11 : Évolution des prévisions de recettes du ministère (en millions de Francs CFA)

Tableau 3.12 : Évolution des recouvrements de recettes du ministère (en millions de Francs CFA)

Tableau 3.13 : Évolution du patrimoine immobilier de l'État à l'étranger

Tableau 3.14 : Évolution des acquisitions du matériel informatique et de bureau du Ministère

Tableau 3.15 : Évolution de l'état du matériel roulant du Ministère

Tableau 3.16 : Évolution de l'état du mobilier de bureau du Ministère

Tableau 3.17 : Évolution de l'état du patrimoine immobilier du Ministère à l'Administration centrale

Tableau 3.18 : Évolution du volume de documents archivés

Tableau 3.19 : Évolution du volume d'archives transféré pour pré-archivage

Tableau 3.20 : Évolution du volume de documents numérisés

Tableau 3.21 : Évolution du nombre de documents acquis au profit de la salle de documentation

**Tableau 3.1 : Évolution des dotations budgétaires<sup>3</sup> du MAECRBE (en millions de Francs CFA)**

|                         | 2017            | 2018            | 2019            | 2020            | 2021            | 2022            |
|-------------------------|-----------------|-----------------|-----------------|-----------------|-----------------|-----------------|
| Administration centrale | 24386,74        | 33887,08        | 28311,37        | 29394,20        | 33092,00        | 34989,63        |
| MDPC                    | 13772,05        | 12714,58        | 13531,87        | 15112,28        | 17652,59        | 18267,28        |
| EX MIABE                | 0,00            | 745,68          | 2 684,49        | 2 676,87        | 0,00            | 0,00            |
| <b>Budget Total</b>     | <b>38158,79</b> | <b>47347,35</b> | <b>44527,73</b> | <b>47183,35</b> | <b>50744,59</b> | <b>53256,91</b> |

Source : CID/DGF/MAECRBE et CID/DGF/MIABE

**Tableau 3.2 : Évolution des dotations budgétaires de l'Administration centrale du MAECRBE par grandes masses (en millions de Francs CFA)**

| Grandes masses                              | 2017             | 2018             | 2019             | 2020             | 2021             | 2022             |
|---|------------------|------------------|------------------|------------------|------------------|------------------|
| Dépenses de personnel                       | 16 871,52        | 26 767,28        | 18 838,55        | 25 217,10        | 19 895,94        | 26 993,82        |
| Dépenses d'acquisition de biens et services | 3 485,32         | 2 476,22         | 7 215,59         | 2 941,42         | 4 239,70         | 3 820,31         |
| Dépenses de transferts courants             | 515,40           | 2 515,40         | 2 258,02         | 2 011,82         | 2 219,12         | 2 025,40         |
| Investissements exécutés par l'État         | 3 514,51         | 2 128,19         | 2 683,70         | 1 900,73         | 6 737,24         | 2 150,10         |
| <b>Total</b>                                | <b>24 386,74</b> | <b>33 887,08</b> | <b>30 995,86</b> | <b>32 071,07</b> | <b>33 092,00</b> | <b>34 989,63</b> |

Source : CID/DGF/MAECRBE et CID/DGF/MIABE

<sup>3</sup> Somme affectée à un certain emploi dans un budget

**Tableau 20 :** Évolution des dotations budgétaires des MDPC par grandes masses (en millions de Francs CFA)

| Grandes masses                              | 2017            | 2018            | 2019            | 2020            | 2021            | 2022            |
|---|-----------------|-----------------|-----------------|-----------------|-----------------|-----------------|
| Dépenses de personnel                       | 2 687,00        | 0,00            | 377,37          | 0,00            | 4,00            | 0,00            |
| Dépenses d'acquisition de biens et services | 11084,59        | 11922,58        | 12872,65        | 14486,78        | 16548,29        | 16730,56        |
| Dépenses de transferts courants             | 0,00            | 0,00            | 0,00            | 0,00            | 0,00            | 0,00            |
| Investissements exécutés par l'État         | 0,45            | 792,00          | 281,85          | 625,50          | 1 100,30        | 1 536,71        |
| <b>Total</b>                                | <b>13772,05</b> | <b>12714,58</b> | <b>13531,87</b> | <b>15112,28</b> | <b>17652,59</b> | <b>18267,28</b> |

Source : CID/DGF/MAECRBE et CID/DGF/MIABE

**Tableau 21 :** Évolution de l'exécution du budget<sup>4</sup> de l'Administration centrale du MAECRBE par grandes masses (en millions de Francs CFA)

| Grandes masses                              | 2017             | 2018             | 2019             | 2020             | 2021             | 2022             |
|---|------------------|------------------|------------------|------------------|------------------|------------------|
| Dépenses de personnel                       | 16 608,10        | 15 213,49        | 11 891,29        | 24 111,47        | 18 359,59        | 18 913,43        |
| Dépenses d'acquisition de biens et services | 3 447,72         | 2 893,10         | 7 013,43         | 2 917,99         | 4 159,59         | 3 376,11         |
| Dépenses de transferts courants             | 515,40           | 2 765,40         | 2 249,42         | 2 011,82         | 2 219,12         | 2 025,40         |
| Investissements exécutés par l'État         | 3 505,02         | 2 176,25         | 2 679,70         | 1 898,37         | 6 638,60         | 2 129,24         |
| <b>Total</b>                                | <b>24 076,24</b> | <b>23 048,23</b> | <b>23 833,83</b> | <b>30 939,65</b> | <b>31 376,90</b> | <b>26 444,19</b> |

Source : CID/DGF/MAECRBE et CID/DGF/MIABE

<sup>4</sup> L'exécution du budget comporte deux opérations principales qui sont l'engagement et le paiement. L'engagement des dépenses est une décision prise par l'autorité compétente en vue d'affecter un certain montant d'une ligne budgétaire déterminée pour financer une activité spécifique. Le paiement est le financement proprement dit de l'activité.

**Tableau 3.5 :** Évolution de l'exécution du budget des MDPC par grandes masses (en millions de Francs CFA)

| Grandes masses                              | 2017            | 2018            | 2019            | 2020            | 2021            | 2022            |
|---|-----------------|-----------------|-----------------|-----------------|-----------------|-----------------|
| Dépenses de personnel                       | 0,00            | 0,00            | 0,00            | 0,00            | 0,00            | 0,00            |
| Dépenses d'acquisition de biens et services | 11024,77        | 11444,61        | 12692,80        | 14486,78        | 16548,29        | 16730,46        |
| Dépenses de transferts courants             | 0,00            | 0,00            | 0,00            | 0,00            | 0,00            | 0,00            |
| Investissements exécutés par l'État         | 0,00            | 646,56          | 281,85          | 625,50          | 1 100,30        | 1 536,71        |
| <b>Total</b>                                | <b>11024,77</b> | <b>12091,17</b> | <b>12974,65</b> | <b>15112,28</b> | <b>17648,59</b> | <b>18267,18</b> |

Source : CID/DGF/MAECRBE et CID/DGF/MIABE

**Tableau 3.6 :** Évolution des dotations budgétaires du MAECRBE par programme budgétaire (en millions de Francs CFA)

|                     | 2017             | 2018             | 2019             | 2020             | 2021             | 2022             |
|---------------------|------------------|------------------|------------------|------------------|------------------|------------------|
| Programme 028       | 33 722,17        | 35 209,83        | 38 376,97        | 40 608,17        | 42 716,27        | 45 666,00        |
| Programme 029       | 512,29           | 2 602,07         | 2 316,80         | 1 884,40         | 1 328,54         | 1 394,79         |
| Programme 030       | 3 924,33         | 9 302,87         | 3 466,27         | 3 898,31         | 6 372,72         | 5 914,05         |
| Programme 137       | 0,00             | 0,00             | 0,00             | 579,31           | 327,07           | 282,07           |
| Programme 141       | 0,00             | 232,58           | 367,69           | 213,16           | 0,00             | 0,00             |
| <b>Budget Total</b> | <b>38 158,79</b> | <b>47 347,35</b> | <b>44 527,73</b> | <b>47 183,35</b> | <b>50 744,59</b> | <b>53 256,91</b> |

Source : CID/DGF/MAECRBE et CID/DGF/MIABE

**Tableau 3.7 : Évolution de l'exécution du budget du MAECRBE par programme budgétaire (en millions de Francs CFA)**

| Programme Budgétaire | 2017             | 2018             | 2019             | 2020             | 2021             | 2022             |
|----------------------|------------------|------------------|------------------|------------------|------------------|------------------|
| Programme 028        | 30 565,60        | 23 563,71        | 30 991,22        | 40 448,70        | 42 357,10        | 40 502,72        |
| Programme 029        | 769,70           | 2 783,52         | 2 222,06         | 1 839,75         | 1 328,54         | 1 292,89         |
| Programme 030        | 3 765,71         | 8 566,93         | 3 231,95         | 3 187,04         | 5 036,75         | 2 786,36         |
| Programme 137        | 0,00             | 0,00             | 0,00             | 140,13           | 303,11           | 129,39           |
| Programme 141        | 0,00             | 225,24           | 363,25           | 436,30           | 0,00             | 0,00             |
| <b>Budget Total</b>  | <b>35 101,01</b> | <b>35 139,40</b> | <b>36 808,48</b> | <b>46 051,93</b> | <b>49 025,49</b> | <b>44 711,36</b> |

Source : CID/DGF/MAECRBE et CID/DGF/MIABE

**Tableau 3.8 : Évolution des transferts par Organisation internationale (en millions de Francs CFA)**

| Organisations internationales  | 2017  | 2018   | 2019   | 2020 | 2021  | 2022  |
|--|-------|--------|--------|------|-------|-------|
| ONU  | 57,87 | 54,37  | 49,10  | 0,00 | 95,00 | 70,50 |
| OIF  | 15,00 | 33,87  | 63,63  | 0,00 | 60,00 | 35,40 |
| OTICE  | 2,80  | 4,72   | 0,17   | 0,00 | 1,50  | 0,50  |
| OCI  | 16,22 | 105,72 | 0,00   | 0,00 | 0,00  | 0,00  |
| G77  | 0,00  | 6,97   | 2,91   | 0,00 | 0,00  | 3,00  |
| MINUSMA  | 0,00  | 0,00   | 5,02   | 0,00 | 0,00  | 7,00  |
| MNUAJH   | 0,00  | 0,00   | 1,18   | 0,00 | 0,00  | 0,00  |
| MINUK  | 0,00  | 0,00   | 0,33   | 0,00 | 0,00  | 0,23  |
| BANUS  | 0,00  | 0,00   | 6,35   | 0,00 | 0,00  | 0,00  |
| Convention sur les armes biologiques et la convention sur certaines armes classiques | 0,00  | 0,00   | 0,20   | 0,00 | 0,00  | 0,00  |
| CEN-SAD  | 0,00  | 0,00   | 121,80 | 0,00 | 0,00  | 70,90 |
| UNFICYP  | 0,00  | 0,00   | 0,25   | 0,00 | 0,00  | 0,13  |
| MINUAD   | 0,00  | 0,00   | 7,50   | 0,00 | 0,00  | 2,50  |
| FISNUA   | 0,00  | 0,00   | 1,50   | 0,00 | 0,00  |       |
| FINUL  | 0,00  | 0,00   | 5,00   | 0,00 | 0,00  | 3,00  |
| FNUOD  | 0,00  | 0,00   | 0,50   | 0,00 | 0,00  | 0,55  |
| MINUSS   | 0,00  | 0,00   | 9,00   | 0,00 | 5,00  | 0,00  |
| TPIR   | 0,00  | 0,00   | 2,50   | 0,00 | 0,00  | 0,00  |
| Conférence de la Haye de Droit   | 0,00  | 0,00   | 8,60   | 0,00 | 0,00  | 0,00  |

| <b>Organisations internationales</b>      | <b>2017</b>  | <b>2018</b>     | <b>2019</b>     | <b>2020</b>     | <b>2021</b>     | <b>2022</b>     |
|---|--------------|-----------------|-----------------|-----------------|-----------------|-----------------|
| international privé                       |              |                 |                 |                 |                 |                 |
| MTPI                                      | 0,00         | 0,00            | 2,70            | 0,00            | 0,00            | 0,00            |
| FSI de l'OCI                              | 0,00         | 0,00            | 3,00            | 0,00            | 4,00            | 6,70            |
| CRHACI-OCI                                | 0,00         | 0,00            | 35,00           | 0,00            | 0,00            | 0,00            |
| UIT de l'OCI                              | 0,00         | 0,00            | 0,00            | 0,00            | 100,00          | 35,00           |
| CIDC de l'OCI                             | 0,00         | 0,00            | 10,00           | 0,00            | 17,26           | 8,00            |
| TPIY                                      | 0,00         | 0,00            | 2,50            | 0,00            | 0,00            | 0,00            |
| MINUL                                     | 0,00         | 0,00            | 1,57            | 0,00            | 0,00            | 0,00            |
| OIM                                       | 0,00         | 0,00            | 0,00            | 0,00            | 1,20            | 2,00            |
| MINUSCA                                   | 0,00         | 0,00            | 7,00            | 0,00            | 0,00            | 5,20            |
| MINUSCO                                   | 0,00         | 0,00            | 11,70           | 0,00            | 0,00            | 6,00            |
| MINURSO                                   | 0,00         | 0,00            | 0,25            | 0,00            | 0,00            | 0,35            |
| Secrétariat Général de l'OCI              | 0,00         | 0,00            | 50,00           | 0,00            | 200,00          | 120,00          |
| AIIF de l'OCI                             | 0,00         | 0,00            | 35,00           | 0,00            | 5,00            | 24,00           |
| CRSEFPI-OCI                               | 0,00         | 0,00            | 35,00           | 0,00            | 75,00           | 11,00           |
| IRCICA                                    | 0,00         | 0,00            | 35,00           | 0,00            | 75,00           | 15,50           |
| BANUS                                     | 0,00         | 0,00            | 0,00            | 0,00            | 2,20            | 0,00            |
| OEACP                                     | 0,00         | 0,00            | 0,00            | 0,00            | 38,50           |                 |
| OCDE                                      | 0,00         | 0,00            | 0,00            | 0,00            | 0,00            | 12,50           |
| Tribunal international du droit de la Mer | 0,00         | 0,00            | 0,00            | 0,00            | 0,00            | 3,00            |
| OIAC                                      | 0,00         | 0,00            | 0,00            | 0,00            | 0,00            | 1,70            |
| FISNUA                                    | 0,00         | 0,00            | 0,00            | 0,00            | 0,00            | 1,50            |
| CPI                                       | 0,00         | 0,00            | 0,00            | 0,00            | 0,00            | 3,50            |
| UA  | 113,76       | 2 000,00        | 1 425,42        | 1 672,08        | 1 210,00        | 1 210,00        |
| <b>TOTAL</b>                              | <b>91,90</b> | <b>2 205,66</b> | <b>1 939,68</b> | <b>1 672,08</b> | <b>1 889,66</b> | <b>1 659,66</b> |

Source : CID/DGF/MAECRBE et CID/DGF/MIABE

**Tableau 3.9 : Évolution du nombre des marchés publics par mode de passation**

| Mode de passation                                   | 2017      | 2018       | 2019       | 2020       | 2021       | 2022       |
|---|-----------|------------|------------|------------|------------|------------|
| Appel d'offre ouvert                                | 4         | 4          | 2          | 1          | 1          | 8          |
| Demande de prix                                     | 10        | 18         | 19         | 10         | 8          | 9          |
| Demande de proposition avec manifestation d'intérêt | 0         | 1          | 0          | 0          | 4          | 0          |
| Demande de cotation                                 | 22        | 73         | 162        | 61         | 66         | 56         |
| Appel d'offre restreint                             | 0         | 0          | 0          | 0          | 1          | 0          |
| Entente directe                                     | 11        | 22         | 60         | 40         | 49         | 37         |
| <b>Total</b>  | <b>47</b> | <b>118</b> | <b>243</b> | <b>112</b> | <b>129</b> | <b>110</b> |

Source : Rapport d'Exécution SIMP/DMP/MAECRBE

**Tableau 3.10 : Évolution du coût des marchés publics par mode de passation (en millions de Francs CFA)**

| Mode de passation                                   | 2017            | 2018            | 2019            | 2020            | 2021            | 2022            |
|---|-----------------|-----------------|-----------------|-----------------|-----------------|-----------------|
| Appel d'offre ouvert                                | 250,90          | 914,70          | 531,57          | 75,93           | 79,00           | 940,01          |
| Demande de prix                                     | 207,27          | 534,87          | 528,82          | 143,81          | 156,99          | 245,97          |
| Demande de proposition avec manifestation d'intérêt | 0,00            | 15,00           | 0,00            | 0,00            | 203,29          | 0,00            |
| Demande de cotation                                 | 167,50          | 395,45          | 849,04          | 314,22          | 391,69          | 295,96          |
| Appel d'offre restreint                             | 0,00            | 0,00            | 0,00            | 0,00            | 63,93           | 0,00            |
| Entente directe                                     | 423,07          | 1 331,51        | 1 753,67        | 1 240,56        | 2 089,04        | 1 015,38        |
| <b>Coût Total</b>                                   | <b>1 048,73</b> | <b>3 191,53</b> | <b>3 663,10</b> | <b>1 774,52</b> | <b>2 983,93</b> | <b>2 497,32</b> |

Source : Rapport d'Exécution SIMP/DMP/MAECRBE

**Tableau 3.11 : Évolution des prévisions de recettes du ministère (en millions de Francs CFA)**

|                         | 2017           | 2018           | 2019           | 2020           | 2021           | 2022           |
|-------------------------|----------------|----------------|----------------|----------------|----------------|----------------|
| Administration centrale | 142,00         | 148,00         | 127,50         | 111,56         | 102,30         | 104,30         |
| MDPC                    | 3250,00        | 3302,00        | 3302,00        | 2802,00        | 2430,00        | 2430,00        |
| <b>Total</b>            | <b>3392,00</b> | <b>3450,00</b> | <b>3429,50</b> | <b>2913,56</b> | <b>2532,30</b> | <b>2534,30</b> |

Source : PS/MAECRBE



**Tableau 3.12 :** Évolution des recouvrements de recettes du ministère (en millions de Francs CFA)

|                         | 2017            | 2018            | 2019            | 2020            | 2021            | 2022            |
|-------------------------|-----------------|-----------------|-----------------|-----------------|-----------------|-----------------|
| Administration centrale | 116,49          | 110,04          | 118,95          | 54,81           | 85,04           | 103,11          |
| MDPC                    | 3 324,66        | 3 166,89        | 3 100,40        | 2 052,62        | 2 369,17        | 2 502,77        |
| <b>Total</b>            | <b>3 441,15</b> | <b>3 276,93</b> | <b>3 219,35</b> | <b>2 107,43</b> | <b>2 454,21</b> | <b>2 605,88</b> |

Source : PS/MAECRBE

**Tableau 3.13 :** Évolution du patrimoine immobilier de l'État à l'étranger

|                | 2017 | 2018 | 2019 | 2020 | 2021 | 2022 |
|----------------|------|------|------|------|------|------|
| Terrains nus   | 6    | 6    | 6    | 6    | 6    | 6    |
| Terrains bâtis | 46   | 46   | 46   | 46   | 46   | 46   |
| Appartements   | 5    | 5    | 5    | 5    | 5    | 5    |

Source : DCP/DCPP/DGESS/MAECRBE

**Tableau 3.14 :** Évolution des acquisitions du matériel informatique et de bureau du Ministère

|   | 2021  | 2022  |
|---|-------|-------|
| <b>Matériel informatique et de bureau</b> | 1 459 | 1 502 |

Source : BCMP/MAECRBE

**Tableau 3.15 :** Évolution de l'état du matériel roulant du Ministère

| État du matériel       | 2021 | 2022 |
|------------------------|------|------|
| Fonctionnels (2 roues) | 15   | 15   |
| Fonctionnels (4 roues) | 33   | 40   |
| En panne (2 roues)     | 0    | 0    |
| En panne (4 roues)     | 9    | 5    |
| Déclassés (2 roues)    | 0    | 0    |
| Déclassés (4 roues)    | 0    | 0    |

Source : BCMP/MAECRBE

**Tableau 3.16 :** Évolution de l'état du mobilier de bureau du Ministère

|              | 2021         | 2022         |
|--------------|--------------|--------------|
| En bon état  | 1 958        | 1 997        |
| Défectueux   | 277          | 277          |
| <b>Total</b> | <b>2 235</b> | <b>2 274</b> |

Source : BCMP/MAECRBE

**Tableau 3.17 :** Évolution de l'état du patrimoine immobilier du Ministère à l'Administration centrale

|                | 2017     | 2018     | 2019     | 2020     | 2021     | 2022     |
|----------------|----------|----------|----------|----------|----------|----------|
| Terrains nus   | 3        | 3        | 3        | 2        | 2        | 2        |
| Terrains bâtis | 6        | 6        | 6        | 7        | 7        | 7        |
| <b>Total</b>   | <b>9</b> | <b>9</b> | <b>9</b> | <b>9</b> | <b>9</b> | <b>9</b> |

Source : DCPD/DGESS/MAECRBE

**Tableau 3.18 :** Évolution du volume de documents archivés<sup>5</sup>

|        | 2017 | 2018 | 2019 | 2020 | 2021  | 2022  |
|--------|------|------|------|------|-------|-------|
| Volume | 133  | 239  | 500  | 200  | 1 200 | 1 860 |

Source : DAD/MAECRBE

**Tableau 3.19 :** Évolution du volume d'archives transféré pour pré-archivage<sup>6</sup>

|        | 2017 | 2018 | 2019 | 2020 | 2021 | 2022 |
|--------|------|------|------|------|------|------|
| Volume | 133  | 140  | 155  | 113  | 132  | 150  |

Source : DAD/MAECRBE

**Tableau 3.20 :** Évolution du volume de documents numérisés

|               | 2017         | 2018         | 2019         | 2020         | 2021         | 2022         |
|---------------|--------------|--------------|--------------|--------------|--------------|--------------|
| <b>Volume</b> | <b>1 820</b> | <b>2 080</b> | <b>2 850</b> | <b>2 860</b> | <b>3 380</b> | <b>3 649</b> |

Source : DAD/MAECRBE

<sup>5</sup> Quantité de documents archivés dont le "mètre linéaire" est l'unité de mesure. Un mètre linéaire en archivage ou documentation correspond à un mètre de longueur des documents placés en ligne droite. Il désigne la quantité d'archives stockées sur un mètre de rayonnement.

<sup>6</sup> Quantité d'archives qui sont déplacées des espaces de travail actifs (bureaux) vers les dépôts de pré-archivage à la Direction en charge des Archives. Cela concerne généralement les documents qui ne sont plus fréquemment consultés mais qui doivent être conservés pour des raisons légales, administratives ou historiques. Le pré-archivage correspond à la période transitoire suivant la phase de création et d'utilisation courante des dossiers, et précédant le moment où les archives deviennent objet patrimonial et historique.

**Tableau 3.21 :** Évolution du nombre de documents acquis au profit de la salle de documentation

|                                   | 2017 | 2018 | 2019 | 2020 | 2021 | 2022 |
|-----------------------------------|------|------|------|------|------|------|
| <b>Nombre de documents acquis</b> | ND   | 113  | 75   | 112  | 25   | 188  |

Source : DAD/MAECRBE

**CHAPITRE 4**  
**MISE EN ŒUVRE DE LA POLITIQUE ÉTRANGÈRE AU NIVEAU  
NATIONAL**

La mise en œuvre de la politique étrangère constitue un axe majeur dans la production statistique du Ministère en charge des Affaires étrangères.

Cet aspect important de la diplomatie burkinabè mis en œuvre au niveau national fait l'objet de ce chapitre qui passe en revue les volets concernant, entre autres, la gestion des migrants, des demandeurs d'asile et des réfugiés sur le sol burkinabè, la production des passeports officiels, la situation des Organisations inter-gouvernementales accréditées au Burkina Faso et la gestion de la traduction.

### **Liste des tableaux**

- Tableau 4.1 : Évolution du nombre de migrants pris en charge par le MAECRBE en collaboration avec l'OIM
- Tableau 4.2 : Évolution du nombre de passeports officiels burkinabè produits
- Tableau 4.3 : Évolution du nombre de notes verbales de demande de visas délivrées par l'Administration centrale et par Zone géographique
- Tableau 4.4 : Évolution du nombre d'accords de sièges signés par le Burkina Faso
- Tableau 4.5 : Évolution du nombre d'autorisations de survol et d'atterrissage sur le territoire du Burkina Faso
- Tableau 4.6 : Évolution du nombre de documents authentifiés par le Ministère
- Tableau 4.7 : Évolution du nombre de véhicules immatriculés au profit des MDPC et des OI/OIA
- Tableau 4.8 : Évolution du nombre de demandes d'audiences adressées au Chef de l'État et autres autorités au profit des MDPC et des OI/OIA
- Tableau 4.9 : Évolution du nombre de cartes biométriques diplomatiques délivrées aux MDPC et aux OI/OIA
- Tableau 4.10 : Évolution du nombre de cartes d'accès aux salons d'honneur des aéroports de Ouagadougou et de Bobo-Dioulasso
- Tableau 4.11 : Évolution du nombre d'autorisations spéciales de passage au salon d'honneur de Ouagadougou et de Bobo-Dioulasso délivrées au profit des personnalités n'ayant pas droit aux cartes d'accès
- Tableau 4.12 : Évolution du nombre de cérémonies officielles auxquelles prennent part le Chef de l'État et les Corps constitués
- Tableau 4.13 : Évolution du nombre de Pleins pouvoirs délivrés dans le cadre de la participation des délégations burkinabè aux conférences
- Tableau 4.14 : Évolution du nombre de demandeurs d'asile par sexe
- Tableau 4.15 : Évolution du nombre de demandeurs d'asile par nationalité
- Tableau 4.16 : Évolution du nombre de demandeurs d'asile par tranche d'âge
- Tableau 4.17 : Évolution du nombre de demandeurs d'asile par pays de départ
- Tableau 4.18 : Évolution du nombre de réfugiés par sexe
- Tableau 4.19 : Évolution du nombre de réfugiés par nationalité
- Tableau 4.20 : Évolution du nombre de réfugiés par pays de départ
- Tableau 4.21 : Évolution du nombre de réfugiés par tranche d'âge
- Tableau 4.22 : Évolution du nombre de réfugiés rapatriés volontaires par sexe
- Tableau 4.23 : Évolution du nombre de réfugiés rapatriés volontaires par nationalité

- Tableau 4.24 : Évolution du nombre de réfugiés rapatriés volontaires par tranche d'âge
- Tableau 4.25 : Évolution du nombre de réfugiés rapatriés volontaires par pays de départ
- Tableau 4.26 : Évolution du nombre de réfugiés réinstallés et naturalisés burkinabè
- Tableau 4.27 : Évolution du nombre de demandes de traduction par langue
- Tableau 4.28 : Évolution du nombre de demandes de traduction par type de demandeurs
- Tableau 4.29 : Évolution du nombre de pages traduites par langue pour le privé
- Tableau 4.30 : Évolution du nombre de pages traduites pour le privé
- Tableau 4.31 : Évolution du nombre d'organisations inter-gouvernementales accréditées au Burkina Faso
- Tableau 4.32 : Évolution du nombre de publications des avis de postes vacants dans les organisations internationales
- Tableau 4.33 : Évolution du nombre d'activités au cours de la quinzaine de la Francophonie
- Tableau 4.34 : Évolution du nombre de participants à l'Assemblée générale de la Commission nationale pour la Francophonie

**Tableau 22 :** Évolution du nombre de migrants pris en charge par le MAECRBE en collaboration avec l'OIM

| Sexe            | 2017         | 2018       | 2019       | 2020       | 2021       | 2022       |
|-----------------|--------------|------------|------------|------------|------------|------------|
| Hommes          | 956          | 698        | 836        | 618        | 472        | 233        |
| Femmes          | 57           | 21         | 28         | 61         | 28         | 19         |
| <b>Ensemble</b> | <b>1 013</b> | <b>719</b> | <b>864</b> | <b>679</b> | <b>500</b> | <b>252</b> |

Source : DGBE/MAECRBE

**Tableau 23 :** Évolution du nombre de passeports officiels burkinabè produits

| Passeports    | 2017         | 2018         | 2019         | 2020         | 2021         | 2022         |
|---------------|--------------|--------------|--------------|--------------|--------------|--------------|
| Diplomatiques | 1 262        | 1 275        | 1 521        | 1 691        | 1 678        | 1 827        |
| De service    | 4 749        | 3 535        | 4 988        | 2 433        | 3 314        | 3 982        |
| <b>Total</b>  | <b>6 011</b> | <b>4 810</b> | <b>6 509</b> | <b>4 124</b> | <b>4 992</b> | <b>5 809</b> |

Source : DGAJC/MAECRBE

**Tableau 24 :** Évolution du nombre de notes verbales de demande de visas délivrées par l'Administration centrale et par Zone géographique

| Zone géographique | 2017         | 2018         | 2019         | 2020       | 2021         | 2022         |
|-------------------|--------------|--------------|--------------|------------|--------------|--------------|
| Afrique           | 2 275        | 1 534        | 2 096        | 243        | 1 344        | 1 217        |
| Amérique          | 650          | 438          | 599          | 69         | 960          | 348          |
| Asie              | 325          | 219          | 299          | 35         | 192          | 174          |
| Europe            | 3 250        | 2 191        | 2 995        | 348        | 1 729        | 1 739        |
| <b>Total</b>      | <b>6 500</b> | <b>4 382</b> | <b>5 989</b> | <b>695</b> | <b>4 225</b> | <b>3 478</b> |

Source : DGAJC/MAECRBE

**Tableau 25 :** Évolution du nombre d'accords de sièges signés par le Burkina Faso

|                                   | 2017 | 2018 | 2019 | 2020 | 2021 | 2022 |
|-----------------------------------|------|------|------|------|------|------|
| Nombre d'Accords de sièges signés | 1    | 6    | 1    | 3    | 3    | 1    |

Source : DGAJC/MAECRBE

**Tableau 26 :** Évolution du nombre d'autorisations de survol et d'atterrissage sur le territoire du Burkina Faso

|  | 2017 | 2018 | 2019 | 2020 | 2021 | 2022 |
|--|------|------|------|------|------|------|
| Nombre d'autorisations de survol et d'atterrissage | ND   | ND   | 79   | 75   | 82   | 138  |

Source : DGAJC/MAECRBE

**Tableau 27 :** Évolution du nombre de documents authentifiés par le Ministère

|                    | 2017         | 2018         | 2019         | 2020         | 2021         | 2022         |
|--------------------|--------------|--------------|--------------|--------------|--------------|--------------|
| Actes d'état civil | 1 892        | 1 934        | 1 907        | 1 464        | 1 838        | 1 739        |
| Actes divers       | 2 880        | 3 460        | 3 473        | 2 132        | 2 620        | 3 744        |
| <b>Total</b>       | <b>4 772</b> | <b>5 394</b> | <b>5 380</b> | <b>3 596</b> | <b>4 458</b> | <b>5 483</b> |

Source : DGAJC/MAECRBE

**Tableau 28 :** Évolution du nombre de véhicules immatriculés au profit des MDPC et des OI/OIA

|              | 2017      | 2018      | 2019      | 2020      | 2021      | 2022      |
|--------------|-----------|-----------|-----------|-----------|-----------|-----------|
| MDPC         | 18        | 11        | 13        | 7         | 18        | 11        |
| OI           | 2         | 4         | 7         | 3         | 2         | 7         |
| OIA          | 0         | 6         | 2         | 1         | 1         | 4         |
| <b>Total</b> | <b>20</b> | <b>21</b> | <b>22</b> | <b>11</b> | <b>21</b> | <b>22</b> |

Source : DGPE/MAECRBE

**Tableau 29 :** Évolution du nombre de demandes d'audiences adressées au Chef de l'État et autres autorités au profit des MDPC et des OI/OIA

|              | 2017 <sup>7</sup> | 2018       | 2019       | 2020       | 2021       | 2022       |
|--------------|-------------------|------------|------------|------------|------------|------------|
| MDPC         | 69                | 98         | 199        | 119        | 113        | 141        |
| OI           | 28                | 32         | 44         | 36         | 39         | 29         |
| OIA          | 6                 | 12         | 13         | 21         | 16         | 20         |
| <b>Total</b> | <b>103</b>        | <b>142</b> | <b>256</b> | <b>176</b> | <b>168</b> | <b>190</b> |

Source : DGPE/MAECRBE

<sup>7</sup> De Janvier à Août



**Tableau 30** : Évolution du nombre de cartes biométriques diplomatiques délivrées aux MDPC et aux OI/OIA

|              | 2018       | 2019       | 2020       | 2021       | 2022       |
|--------------|------------|------------|------------|------------|------------|
| MDPC         | 278        | 139        | 128        | 191        | 223        |
| OI           | 160        | 102        | 71         | 105        | 43         |
| OIA          | 188        | 154        | 141        | 164        | 68         |
| <b>Total</b> | <b>626</b> | <b>395</b> | <b>340</b> | <b>460</b> | <b>334</b> |

Source : DGPE/MAECRBE

**Tableau 31** : Évolution du nombre de cartes d'accès aux salons d'honneur des aéroports de Ouagadougou et de Bobo-Dioulasso

|                                  | 2018       | 2019       | 2020       | 2021       | 2022       |
|----------------------------------|------------|------------|------------|------------|------------|
| Autorités locales                | 142        | 93         | 44         | 78         | 117        |
| MDPC /OI/OIA                     | 124        | 110        | 98         | 118        | 115        |
| Opérateurs économiques et Autres | 284        | 302        | 177        | 212        | 132        |
| <b>Total</b>                     | <b>550</b> | <b>505</b> | <b>319</b> | <b>408</b> | <b>364</b> |

Source : DGPE/MAECRBE

**Tableau 4.11** : Évolution du nombre d'autorisations spéciales de passage au salon d'honneur de Ouagadougou et de Bobo-Dioulasso délivrées au profit des personnalités n'ayant pas droit aux cartes d'accès

|                                  | 2017 <sup>8</sup> | 2018       | 2019       | 2020       | 2021       | 2022       |
|----------------------------------|-------------------|------------|------------|------------|------------|------------|
| Autorités locales                | 39                | 66         | 49         | 27         | 41         | 31         |
| MDPC /OI/OIA                     | 128               | 167        | 89         | 48         | 142        | 151        |
| Opérateurs économiques et Autres | 101               | 93         | 192        | 122        | 201        | 234        |
| <b>Total</b>                     | <b>268</b>        | <b>326</b> | <b>330</b> | <b>197</b> | <b>384</b> | <b>416</b> |

Source : DGPE/MAECRBE

**Tableau 4.12** : Évolution du nombre de cérémonies officielles auxquelles prennent part le Chef de l'État et les Corps constitués

|                                  | 2017 | 2018 | 2019 | 2020 | 2021 | 2022 |
|----------------------------------|------|------|------|------|------|------|
| Nombre de cérémonies officielles | 64   | 98   | 58   | 34   | 25   | 109  |

Source : DGPE/MAECRBE

<sup>8</sup> De Janvier à Août

**Tableau 4.13** : Évolution du nombre de Pleins pouvoirs délivrés dans le cadre de la participation des délégations burkinabè aux conférences

| Zone géographique | 2017      | 2018      | 2019      | 2020      | 2021      | 2022      |
|-------------------|-----------|-----------|-----------|-----------|-----------|-----------|
| Afrique           | 7         | 14        | 12        | 4         | 7         | 8         |
| Amérique          | 4         | 7         | 11        | 9         | 10        | 21        |
| Asie              | 2         | 6         | 15        | 2         | 4         | 3         |
| Europe            | 2         | 23        | 24        | 13        | 28        | 21        |
| <b>Total</b>      | <b>15</b> | <b>50</b> | <b>62</b> | <b>28</b> | <b>49</b> | <b>53</b> |

Source : DGPE/MAECRBE

**Tableau 4.14** : Évolution du nombre de demandeurs d'asile par sexe

| Sexe            | 2017      | 2018      | 2019      | 2020      | 2021      | 2022       |
|-----------------|-----------|-----------|-----------|-----------|-----------|------------|
| Masculin        | 31        | 27        | 23        | 23        | 25        | 284        |
| Féminin         | 16        | 17        | 11        | 11        | 9         | 269        |
| <b>Ensemble</b> | <b>47</b> | <b>44</b> | <b>34</b> | <b>34</b> | <b>34</b> | <b>553</b> |

Source : SP-CONAREF/MAECRBE

**Tableau 4.15** : Évolution du nombre de demandeurs d'asile par nationalité

| Nationalité     | 2017      | 2018      | 2019      | 2020      | 2021      | 2022       |
|-----------------|-----------|-----------|-----------|-----------|-----------|------------|
| Burundi         | 1         | 1         | 2         | 2         | 2         | 3          |
| Centrafrique    | 43        | 35        | 24        | 25        | 22        | 21         |
| Congo           | 1         | 0         | 0         | 0         | 0         | 1          |
| RDC             | 1         | 0         | 0         | 0         | 1         | 0          |
| Niger           | 0         | 0         | 0         | 0         | 0         | 107        |
| Turquie         | 0         | 3         | 0         | 0         | 2         | 2          |
| Mali            | 0         | 0         | 0         | 0         | 0         | 413        |
| Autres          | 1         | 5         | 8         | 7         | 7         | 6          |
| <b>Ensemble</b> | <b>47</b> | <b>44</b> | <b>34</b> | <b>34</b> | <b>34</b> | <b>553</b> |

Source : SP-CONAREF/MAECRBE

**Tableau 4.16** : Évolution du nombre de demandeurs d'asile par tranche d'âge

| Tranches d'âge  | 2017      | 2018      | 2019      | 2020      | 2021      | 2022       |
|-----------------|-----------|-----------|-----------|-----------|-----------|------------|
| Moins de 10 ans | 4         | 1         | 3         | 5         | 3         | 194        |
| 10 à 19 ans     | 2         | 1         | 1         | 1         | 1         | 137        |
| 20 à 29 ans     | 27        | 28        | 17        | 12        | 9         | 96         |
| 30 à 39 ans     | 11        | 7         | 9         | 12        | 16        | 65         |
| 40 à 49 ans     | 2         | 3         | 3         | 2         | 2         | 32         |
| 50 ans et plus  | 1         | 4         | 1         | 2         | 3         | 29         |
| <b>Ensemble</b> | <b>47</b> | <b>44</b> | <b>34</b> | <b>34</b> | <b>34</b> | <b>553</b> |

Source : SP-CONAREF/MAECRBE

**Tableau 4.17** : Évolution du nombre de demandeurs d'asile par pays de départ

| Pays de départ  | 2017      | 2018      | 2019      | 2020      | 2021      | 2022       |
|-----------------|-----------|-----------|-----------|-----------|-----------|------------|
| Burundi         | 1         | 1         | 2         | 2         | 2         | 3          |
| Centrafrique    | 43        | 35        | 24        | 25        | 22        | 21         |
| Congo           | 1         | 0         | 0         | 0         | 0         | 1          |
| RDC             | 1         | 0         | 0         | 0         | 1         | 0          |
| Niger           | 0         | 0         | 0         | 0         | 0         | 107        |
| Turquie         | 0         | 3         | 0         | 0         | 2         | 2          |
| Mali            | 0         | 0         | 0         | 0         | 0         | 413        |
| Autres          | 1         | 5         | 8         | 7         | 7         | 6          |
| <b>Ensemble</b> | <b>47</b> | <b>44</b> | <b>34</b> | <b>34</b> | <b>34</b> | <b>553</b> |

Source : UNHCR/SP-CONAREF/MAECRBE

**Tableau 4.18** : Évolution du nombre de réfugiés par sexe

| Sexe            | 2017          | 2018          | 2019          | 2020          | 2021          | 2022          |
|-----------------|---------------|---------------|---------------|---------------|---------------|---------------|
| Masculin        | 11 494        | 12 561        | 12 133        | 9 485         | 11 584        | 15 295        |
| Féminin         | 12 661        | 12 561        | 13 735        | 10 765        | 13 424        | 19 084        |
| <b>Ensemble</b> | <b>24 155</b> | <b>25 122</b> | <b>25 868</b> | <b>20 250</b> | <b>25 008</b> | <b>34 379</b> |

Source : UNHCR/SP-CONAREF/MAECRBE

**Tableau 4.19** : Évolution du nombre de réfugiés par nationalité

| Nationalité     | 2017          | 2018          | 2019          | 2020          | 2021          | 2022          |
|-----------------|---------------|---------------|---------------|---------------|---------------|---------------|
| Maliennne       | 23 766        | 24 710        | 25 442        | 19 816        | 24 562        | 34 116        |
| Centrafricaine  | 167           | 187           | 194           | 193           | 186           | 106           |
| Tchadienne      | 82            | 83            | 84            | 82            | 76            | 47            |
| Congolaise RDC  | 33            | 33            | 33            | 35            | 30            | 19            |
| Congolaise      | 26            | 28            | 28            | 26            | 24            | 14            |
| Burundaise      | 30            | 28            | 29            | 26            | 30            | 20            |
| Turque          | 1             | 5             | 13            | 19            | 44            | 35            |
| Togolaise       | 14            | 14            | 14            | 15            | 14            | 6             |
| Rwandaise       | 24            | 21            | 16            | 16            | 16            | 8             |
| Autres          | 12            | 13            | 15            | 22            | 26            | 8             |
| <b>Ensemble</b> | <b>24 155</b> | <b>25 122</b> | <b>25 868</b> | <b>20 250</b> | <b>25 008</b> | <b>34 379</b> |

Source : UNHCR/SP-CONAREF/MAECRBE

**Tableau 4.20** : Evolution du nombre de réfugiés par pays de départ

| Pays de départ  | 2017          | 2018          | 2019          | 2020          | 2021          | 2022          |
|-----------------|---------------|---------------|---------------|---------------|---------------|---------------|
| Maliennne       | 23 766        | 24 710        | 25 442        | 19 816        | 24 562        | 34 116        |
| Centrafricaine  | 167           | 187           | 194           | 193           | 186           | 106           |
| Tchadienne      | 82            | 83            | 84            | 82            | 76            | 47            |
| Congolaise RDC  | 33            | 33            | 33            | 35            | 30            | 19            |
| Congolaise      | 26            | 28            | 28            | 26            | 24            | 14            |
| Burundaise      | 30            | 28            | 29            | 26            | 30            | 20            |
| Turque          | 1             | 5             | 13            | 19            | 44            | 35            |
| Togolaise       | 14            | 14            | 14            | 15            | 14            | 6             |
| Rwandaise       | 24            | 21            | 16            | 16            | 16            | 8             |
| Autres          | 12            | 13            | 15            | 22            | 26            | 8             |
| <b>Ensemble</b> | <b>24 155</b> | <b>25 122</b> | <b>25 868</b> | <b>20 250</b> | <b>25 008</b> | <b>34 379</b> |

Source : UNHCR/SP-CONAREF/MAECRBE

**Tableau 4.21** : Evolution du nombre de réfugiés par tranche d'âge

| Tranches d'âge  | 2 017         | 2 018         | 2 019         | 2 020         | 2 021         | 2 022         |
|-----------------|---------------|---------------|---------------|---------------|---------------|---------------|
| Moins de 11 ans | 11 250        | 10 278        | 10 766        | 7 787         | 9 354         | 16 178        |
| 12 à 17 ans     | 3 579         | 4 411         | 4 495         | 3 701         | 4 667         | 5 072         |
| 18 à 24 ans     | 2 325         | 2 642         | 2 726         | 2 427         | 3 144         | 3 247         |
| 25 à 49 ans     | 5 298         | 5 867         | 5 973         | 4 794         | 5 890         | 7 483         |
| 50 à 59 ans     | 939           | 1 056         | 1 058         | 862           | 1 056         | 1 306         |
| 60 ans et plus  | 764           | 868           | 850           | 679           | 897           | 1 093         |
| <b>Ensemble</b> | <b>24 155</b> | <b>25 122</b> | <b>25 868</b> | <b>20 250</b> | <b>25 008</b> | <b>34 379</b> |

Source : UNHCR/SP-CONAREF/MAECRBE

**Tableau 4.22** : Évolution du nombre de réfugiés rapatriés volontaires par sexe

| Sexe            | 2017         | 2018     | 2019       | 2020         | 2021      | 2022      |
|-----------------|--------------|----------|------------|--------------|-----------|-----------|
| Masculin        | 579          | 0        | 433        | 2 100        | 10        | 5         |
| Féminin         | 733          | 0        | 488        | 2 381        | 8         | 10        |
| <b>Ensemble</b> | <b>1 312</b> | <b>0</b> | <b>921</b> | <b>4 481</b> | <b>18</b> | <b>15</b> |

Source : UNHCR/SP-CONAREF/MAECRBE

**Tableau 4.23** : Évolution du nombre de réfugiés rapatriés volontaires par nationalité

| Nationalité     | 2017         | 2018     | 2019       | 2020         | 2021      | 2022      |
|-----------------|--------------|----------|------------|--------------|-----------|-----------|
| Centrafricaine  | 15           | 0        | 19         | 14           | 7         | 15        |
| Malienne        | 1 297        | 0        | 899        | 4 466        | 0         | 0         |
| Tchadienne      | 0            | 0        | 2          | 0            | 8         | 0         |
| Congolaise RDC  | 0            | 0        | 1          | 0            | 3         | 0         |
| Congolaise      | 0            | 0        | 0          | 1            | 0         | 0         |
| <b>Ensemble</b> | <b>1 312</b> | <b>0</b> | <b>921</b> | <b>4 481</b> | <b>18</b> | <b>15</b> |

Source : UNHCR/SP-CONAREF/MAECRBE

**Tableau 4.24** : Évolution du nombre de réfugiés rapatriés volontaires par tranche d'âge

| Tranches d'âge  | 2017         | 2018     | 2019       | 2020         | 2021      | 2022      |
|-----------------|--------------|----------|------------|--------------|-----------|-----------|
| Moins de 10 ans | 111          | 0        | 81         | 659          | 1         | 0         |
| 10 à 19 ans     | 56           | 0        | 27         | 132          | 1         | 2         |
| 20 à 29 ans     | 754          | 0        | 460        | 1 581        | 4         | 4         |
| 30 à 39 ans     | 307          | 0        | 245        | 1 582        | 9         | 7         |
| 40 à 49 ans     | 56           | 0        | 81         | 263          | 1         | 2         |
| 50 ans et plus  | 28           | 0        | 27         | 264          | 2         | 0         |
| <b>Ensemble</b> | <b>1 312</b> | <b>0</b> | <b>921</b> | <b>4 481</b> | <b>18</b> | <b>15</b> |

Source : UNHCR/SP-CONAREF/MAECRBE

**Tableau 4.25 : Évolution du nombre de réfugiés rapatriés volontaires par pays de départ**

| Pays de départ  | 2017         | 2018     | 2019       | 2020         | 2021      | 2022      |
|-----------------|--------------|----------|------------|--------------|-----------|-----------|
| Centrafrique    | 15           | 0        | 19         | 14           | 7         | 15        |
| Mali            | 1 297        | 0        | 899        | 4 466        | 0         | 0         |
| Tchad           | 0            | 0        | 2          | 0            | 8         | 0         |
| RDC             | 0            | 0        | 1          | 0            | 3         | 0         |
| Congo           | 0            | 0        | 0          | 1            | 0         | 0         |
| <b>Ensemble</b> | <b>1 312</b> | <b>0</b> | <b>921</b> | <b>4 481</b> | <b>18</b> | <b>15</b> |

Source : UNHCR/SP-CONAREF/MAECRBE

**Tableau 4.26 : Évolution du nombre de réfugiés réinstallés et naturalisés burkinabè**

| Réfugiés                       | 2017 | 2018 | 2019 | 2020 | 2021 | 2022 |
|--------------------------------|------|------|------|------|------|------|
| Réfugiés réinstallés           | 11   | 2    | 0    | 0    | 6    | 0    |
| Réfugiés naturalisés burkinabè | 22   | 17   | 0    | 8    | 0    | 0    |

Source : UNHCR/SP-CONAREF/MAECRBE

**Tableau 4.27 : Évolution du nombre de demandes de traduction par langue**

| Langues      | 2018         | 2019         | 2020         | 2021         | 2022         |
|--------------|--------------|--------------|--------------|--------------|--------------|
| Français     | 561          | 682          | 854          | 777          | 508          |
| Anglais      | 504          | 785          | 806          | 691          | 648          |
| Espagnol     | 190          | 188          | 72           | 150          | 63           |
| Arabe        | 204          | 199          | 205          | 134          | 215          |
| <b>Total</b> | <b>1 459</b> | <b>1 854</b> | <b>1 937</b> | <b>1 752</b> | <b>1 434</b> |

Source : BIT/MAECRBE

**Tableau 4.28 : Évolution du nombre de demandes de traduction par type de demandeurs**

| Demandeur          | 2018         | 2019         | 2020         | 2021         | 2022         |
|--------------------|--------------|--------------|--------------|--------------|--------------|
| Public (Officiels) | 138          | 124          | 202          | 317          | 73           |
| Privé              | 1 321        | 1 730        | 1 735        | 1 435        | 1 361        |
| <b>Ensemble</b>    | <b>1 459</b> | <b>1 854</b> | <b>1 937</b> | <b>1 752</b> | <b>1 434</b> |

Source : BIT/MAECRBE

**Tableau 4.29** : Évolution du nombre de pages traduites par langue pour le privé

| Langue       | 2018         | 2019         | 2020         | 2021         | 2022         |
|--------------|--------------|--------------|--------------|--------------|--------------|
| Français     | 1 105        | 1 300        | 972          | 1 157        | 1 604        |
| Anglais      | 1 302        | 1 387        | 968          | 1 185        | 1 787        |
| Espagnol     | 542          | 545          | 205          | 330          | 207          |
| Arabe        | 415          | 469          | 545          | 576          | 404          |
| <b>Total</b> | <b>3 364</b> | <b>3 701</b> | <b>2 690</b> | <b>3 248</b> | <b>4 002</b> |

Source : BIT/MAECRBE

**Tableau 4.30** : Évolution du nombre de pages traduites pour le privé

|                           | 2018  | 2019  | 2020  | 2021  | 2022  |
|---------------------------|-------|-------|-------|-------|-------|
| Nombre de pages traduites | 3 364 | 3 701 | 2 690 | 3 248 | 4 002 |

Source : BIT/MAECRBE

**Tableau 4.31** : Évolution du nombre d'organisations inter-gouvernementales accréditées au Burkina Faso

| Organisations         | 2017      | 2018      | 2019      | 2020      | 2021      | 2022      |
|-----------------------|-----------|-----------|-----------|-----------|-----------|-----------|
| Internationales (OI)  | 31        | 33        | 34        | 37        | 39        | 39        |
| Interafricaines (OIA) | 19        | 23        | 23        | 23        | 24        | 25        |
| <b>Total</b>          | <b>50</b> | <b>56</b> | <b>57</b> | <b>60</b> | <b>63</b> | <b>64</b> |

Source : DGPE /MAECRBE

**Tableau 4.32** : Évolution du nombre de publications des avis de postes vacants dans les organisations internationales

|                                 | 2019 | 2020  | 2021  | 2022 |
|---------------------------------|------|-------|-------|------|
| Nombre d'avis de postes vacants | 951  | 1 200 | 1 300 | 389  |

Source : DPEN/MAECRBE

**Tableau 4.33** : Évolution du nombre d'activités au cours de la quinzaine de la Francophonie

|                    | 2017 | 2018 | 2019 | 2020 | 2021 | 2022 |
|--------------------|------|------|------|------|------|------|
| Nombre d'activités | 2    | 6    | 4    | 1    | 3    | 3    |

Source : SP-CNF/MAECRBE

**Tableau 4.34** : Évolution du nombre de participants à l'Assemblée générale de la Commission nationale pour la Francophonie

|                        | 2017 | 2018* | 2019* | 2020 | 2021 | 2022 |
|------------------------|------|-------|-------|------|------|------|
| Nombre de participants | 35   | NA    | NA    | 56   | 66   | 50   |

Source : SP-CNF/MAECRBE

**\*l'AG n'a pas été organisée en 2018 et en 2019**



**CHAPITRE 5**

**MISE EN ŒUVRE DE LA POLITIQUE ÉTRANGÈRE AU NIVEAU  
INTERNATIONAL**

Constituant un continuum d'avec le chapitre précédent, cette partie de l'Annuaire statistique se focalise sur le volet international de la mise en œuvre de la politique étrangère du Burkina Faso.

Le chapitre fournit des données statistiques notamment sur la participation du Burkina Faso aux réunions internationales, la délivrance des visas d'entrée sur le territoire burkinabè, la valorisation des compétences burkinabè dans les organismes internationaux, la valise diplomatique.

### **Liste des tableaux**

Tableau 5.1 : Évolution du nombre de participants burkinabè aux opérations de maintien de la paix par corps et par sexe

Tableau 5.2 : Évolution du nombre de participation aux réunions internationales (réunions statutaires)

Tableau 5.3 : Évolution du nombre de Consulats Honoraires du Burkina Faso à l'étranger par Zone géographique

Tableau 5.4 : Évolution du nombre de voyages officiels du Chef de l'État dans d'autres pays par Zone géographique

Tableau 5.5 : Évolution du nombre de visas délivrés dans les MDPC par Zone géographique

Tableau 5.6 : Évolution de l'effectif des compétences burkinabè dans les organismes internationaux

Tableau 5.7 : Évolution du nombre de résolutions votées par le Burkina Faso

Tableau 5.8 : Évolution du nombre d'organisations internationales dans lesquelles le Burkina Faso a un droit de vote

Tableau 5.9 : Proportion de la participation et des droits de votes du Burkina Faso dans les OI

Tableau 5.10 : Évolution du nombre de valises diplomatiques transmises dans les MDPC par Zone géographique

Tableau 5.11 : Évolution du nombre de valises diplomatiques reçues par Zone géographique

**Tableau 5.1 : Évolution du nombre de participants burkinabè aux opérations de maintien de la paix par corps et par sexe**

|                               | 2017         | 2018         | 2019         | 2020         | 2021       | 2022 |
|-------------------------------|--------------|--------------|--------------|--------------|------------|------|
| <b>Militaires</b>             | 2 120        | 2 120        | 2 349        | 1 360        | 790        | ND   |
| Masculin                      | 2 032        | 2 030        | 2 260        | 1 294        | 764        | ND   |
| Féminin                       | 88           | 90           | 89           | 66           | 26         | ND   |
| <b>GSP</b>                    | 23           | 22           | 24           | 23           | 14         | ND   |
| Masculin                      | 21           | 16           | 15           | 15           | 6          | ND   |
| Féminin                       | 2            | 6            | 9            | 8            | 8          | ND   |
| <b>Personnels judiciaires</b> | 2            | 0            | 3            | 1            | 4          | ND   |
| Masculin                      | 2            | 0            | 2            | 1            | 3          | ND   |
| Féminin                       | 0            | 0            | 1            | 0            | 1          | ND   |
| <b>Polices</b>                | 42           | 44           | 55           | 14           | 76         | ND   |
| Masculin                      | 22           | 34           | 20           | 9            | 41         | ND   |
| Féminin                       | 20           | 10           | 35           | 5            | 35         | ND   |
| <b>Autres corps</b>           | 0            | 1            | 1            | 1            | 0          | ND   |
| Masculin                      | 0            | 1            | 0            | 0            | 0          | ND   |
| Féminin                       | 0            | 0            | 1            | 1            | 0          | ND   |
| <b>Ensemble</b>               | <b>2 187</b> | <b>2 187</b> | <b>2 432</b> | <b>1 399</b> | <b>884</b> | ND   |
| Masculin                      | 2 077        | 2 081        | 2 297        | 1 319        | 814        | ND   |
| Féminin                       | 110          | 106          | 135          | 80           | 70         | ND   |

Source : DGCM/MAECRBE ; DGAP/MJDHRI ; MATDS ; MDAC

**Tableau 5.2 : Évolution du nombre de participation aux réunions internationales (réunions statutaires)**

| Institutions                                       | 2017      | 2018      | 2019      | 2020      | 2021      | 2022      |
|--|-----------|-----------|-----------|-----------|-----------|-----------|
| OCI  | 4         | 4         | 3         | 2         | 3         | 3         |
| OEACP  | 2         | 2         | 2         | 3         | 3         | 3         |
| UE   | 1         | 1         | 1         | 1         | 1         | 1         |
| ONU  | 8         | 7         | 6         | 3         | 5         | 6         |
| Institutions spécialisées de l'ONU (OMS, OMT, OIT) | 17        | 11        | 8         | 5         | 9         | 15        |
| OMC  | 2         | 0         | 1         | 0         | 1         | 0         |
| TIAN   | 2         | 2         | 2         | 1         | 1         | 1         |
| TNP  | 2         | 2         | 2         | 1         | 1         | 1         |
| OIAC   | 3         | 2         | 2         | 1         | 1         | 1         |
| CIABT  | 4         | 3         | 2         | 1         | 1         | 1         |
| OTICE  | 2         | 2         | 2         | 1         | 1         | 1         |
| HCOC   | 2         | 1         | 1         | 1         | 1         | 1         |
| TCA  | 1         | 1         | 1         | 1         | 1         | 1         |
| NRBC   | 2         | 2         | 2         | 1         | 1         | 2         |
| Mouvement des Non -Alignés                         | 2         | 3         | 3         | 2         | 3         | 2         |
| G77+ la Chine                                      | 1         | 2         | 3         | 1         | 1         | 1         |
| Les PMA  | 1         | 1         | 2         | 1         | 2         | 1         |
| Les PDSL   | 2         | 1         | 1         | 0         | 1         | 1         |
| <b>Total</b>                                       | <b>58</b> | <b>47</b> | <b>44</b> | <b>26</b> | <b>37</b> | <b>42</b> |

Source : DGCM/MAECRBE

**Tableau 5.3 : Évolution du nombre de Consulats Honoraires du Burkina Faso à l'étranger par Zone géographique**

|                      | 2018      | 2019      | 2020      | 2021      | 2022      |
|----------------------|-----------|-----------|-----------|-----------|-----------|
| <b>Zone Afrique</b>  | <b>20</b> | <b>20</b> | <b>20</b> | <b>18</b> | <b>17</b> |
| Fonctionnels         | 13        | 13        | 13        | 12        | 12        |
| Non fonctionnels     | 7         | 7         | 7         | 6         | 5         |
| <b>Zone Amérique</b> | <b>19</b> | <b>20</b> | <b>20</b> | <b>20</b> | <b>22</b> |
| Fonctionnels         | 10        | 11        | 11        | 11        | 7         |
| Non fonctionnels     | 9         | 9         | 9         | 9         | 15        |
| <b>Zone Asie</b>     | <b>11</b> | <b>11</b> | <b>13</b> | <b>13</b> | <b>14</b> |
| Fonctionnels         | 7         | 7         | 7         | 7         | 8         |
| Non fonctionnels     | 4         | 4         | 6         | 6         | 6         |
| <b>Zone Europe</b>   | <b>27</b> | <b>27</b> | <b>30</b> | <b>39</b> | <b>35</b> |
| Fonctionnels         | 25        | 24        | 24        | 24        | 24        |
| Non fonctionnels     | 2         | 3         | 6         | 15        | 11        |
| <b>Total</b>         | <b>77</b> | <b>78</b> | <b>83</b> | <b>90</b> | <b>88</b> |

Source : DGAJC/MAECRBE

**Tableau 5.4 :** Évolution du nombre de voyages officiels du Chef de l'État dans d'autres pays par Zone géographique

| Zone géographique | 2021     | 2022     |
|-------------------|----------|----------|
| Afrique           | 3        | 5        |
| Amérique          | 1        | 1        |
| Asie              | 0        | 0        |
| Europe            | 0        | 3        |
| <b>Total</b>      | <b>4</b> | <b>9</b> |

Source : DGPE/MAECRBE

**Tableau 5.5 :** Évolution du nombre de visas délivrés dans les MDPC par Zone géographique

| Zone géographique | 2017         | 2018          | 2019          | 2020          | 2021          | 2022         |
|-------------------|--------------|---------------|---------------|---------------|---------------|--------------|
| Afrique           | 2 781        | 4 293         | 6 887         | 2 556         | 2 861         | 2 818        |
| Amérique          | 955          | 781           | 3 200         | 1 311         | 2 211         | 2 155        |
| Asie              | 858          | 863           | 1 561         | 683           | 1 109         | 825          |
| Europe            | 4 637        | 4 539         | 12 139        | 5 982         | 8 306         | 2 028        |
| <b>Total</b>      | <b>9 231</b> | <b>10 476</b> | <b>23 787</b> | <b>10 532</b> | <b>14 487</b> | <b>7 826</b> |

Source : MDPC/DGESS/MAECRBE

**Tableau 5.6 :** Évolution de l'effectif des compétences burkinabé dans les organismes internationaux

|                          | 2017 | 2018 | 2019 | 2020 | 2021 | 2022 |
|--------------------------|------|------|------|------|------|------|
| Effectif des compétences | 472  | 504  | 542  | 606  | 671  | ND   |

Source : DPEN/MAECRBE

**Tableau 5.7 :** Évolution du nombre de résolutions votées par le Burkina Faso

|                    | 2017 | 2018 | 2019 | 2020 | 2021 | 2022 |
|--------------------|------|------|------|------|------|------|
| Résolutions votées | 48   | 45   | 52   | 18   | 22   | 28   |

Source : DGCM/MAECRBE

**Tableau 5.8 :** Évolution du nombre d'organisations internationales dans lesquelles le Burkina Faso a un droit de vote

| Organisations   | 2017      | 2018      | 2019      | 2020      | 2021      | 2022      |
|-----------------|-----------|-----------|-----------|-----------|-----------|-----------|
| Sous Régionales | 6         | 6         | 6         | 6         | 6         | 5         |
| Transrégionales | 3         | 3         | 3         | 3         | 3         | 3         |
| Régionales      | 1         | 1         | 1         | 1         | 1         | 0         |
| Internationales | 27        | 27        | 27        | 27        | 27        | 22        |
| <b>TOTAL</b>    | <b>37</b> | <b>37</b> | <b>37</b> | <b>37</b> | <b>37</b> | <b>30</b> |

Source : DGCM/DGIA/MAECRBE

**Tableau 5.9 :** Proportion de la participation et des droits de votes du Burkina Faso dans les OI

| Nombre de participations | 2017      | 2018      | 2019      | 2020      | 2021      | 2022      |
|--------------------------|-----------|-----------|-----------|-----------|-----------|-----------|
| Sans droit de vote       | 8         | 10        | 11        | 13        | 13        | 10        |
| Avec droit de vote       | 25        | 23        | 22        | 20        | 20        | 22        |
| <b>Total</b>             | <b>33</b> | <b>33</b> | <b>33</b> | <b>33</b> | <b>33</b> | <b>32</b> |

Source : DGCM/MAECRBE

**Tableau 5.10 :** Évolution du nombre de valises diplomatiques transmises dans les MDPC par Zone géographique

| Zone géographique | 2017       | 2018       | 2019         | 2020         | 2021         | 2022         |
|-------------------|------------|------------|--------------|--------------|--------------|--------------|
| Afrique           | 372        | 459        | 584          | 539          | 580          | 581          |
| Amérique          | 91         | 110        | 151          | 127          | 123          | 110          |
| Asie              | 114        | 126        | 165          | 146          | 156          | 144          |
| Europe            | 224        | 257        | 307          | 267          | 304          | 259          |
| <b>Total</b>      | <b>801</b> | <b>952</b> | <b>1 207</b> | <b>1 079</b> | <b>1 163</b> | <b>1 094</b> |

Source : DCVD/MAECRBE

**Tableau 5.11 :** Évolution du nombre de valises diplomatiques reçues par Zone géographique

| Zone géographique | 2017       | 2018       | 2019       | 2020       | 2021       | 2022       |
|-------------------|------------|------------|------------|------------|------------|------------|
| Afrique           | 339        | 351        | 391        | 326        | 342        | 343        |
| Amérique          | 31         | 51         | 47         | 25         | 48         | 56         |
| Asie              | 55         | 63         | 72         | 60         | 73         | 72         |
| Europe            | 123        | 101        | 144        | 122        | 158        | 180        |
| <b>Total</b>      | <b>517</b> | <b>566</b> | <b>654</b> | <b>533</b> | <b>621</b> | <b>651</b> |

Source : DCVD/MAECRBE

**CHAPITRE 6**  
**COOPÉRATION DIPLOMATIQUE ET INTÉGRATION AFRICAINE**

La coopération diplomatique et l'intégration africaine constituent les deux axes de ce chapitre.

Les indicateurs définis ont permis de présenter des informations relatives, entre autres, à la conclusion d'accords bilatéraux et multilatéraux, aux commissions mixtes de coopération, à la participation du Burkina Faso aux conclaves internationaux, aux appuis des partenaires bilatéraux et multilatéraux, à la représentation diplomatique et consulaire du Burkina Faso à l'étranger.

### **Liste des tableaux**

- Tableau 6.1.1 : Évolution du nombre d'accords bilatéraux signés par domaine
- Tableau 6.1.2 : Évolution du nombre d'accords multilatéraux signés par domaine
- Tableau 6.1.3 : Évolution du nombre de traités et accords internationaux ratifiés par le Burkina Faso
- Tableau 6.1.4 : Évolution du nombre de commissions mixtes avec les pays par Zone géographique
- Tableau 6.1.5 : Évolution du nombre de collectivités territoriales et des ONG/Associations au niveau local et à l'étranger sensibilisées sur la coopération décentralisée
- Tableau 6.1.6 : Évolution du nombre de participations du Burkina Faso aux conclaves internationaux
- Tableau 6.1.7 : Évolution de la valeur des apports des partenaires bilatéraux par nature (en millions de dollars US)
- Tableau 6.1.8 : Évolution de la valeur des apports des partenaires bilatéraux par donateur (en millions de dollars US)
- Tableau 6.1.9 : Évolution de la valeur des apports des partenaires multilatéraux par nature (en millions de dollars US)
- Tableau 6.1.10 : Évolution de la valeur des apports des partenaires multilatéraux par donateur (en millions de dollars US)
- Tableau 6.1.11 : Évolution du nombre de bourses reçues par pays
- Tableau 6.1.12 : Évolution du nombre de visites officielles des autres personnalités étrangères au Burkina Faso par Zone géographique
- Tableau 6.1.13 : Nombre de participants au concours pour la promotion de la langue française par niveau d'étude
- Tableau 6.1.14 : Évolution du nombre de lauréats aux concours de la promotion de la langue française au niveau national par sexe
- Tableau 6.1.15 : Évolution du nombre de missions diplomatiques et postes consulaires du Burkina Faso à l'Extérieur
- Tableau 6.2.1 : Évolution du nombre d'invitations du Burkina Faso à des rencontres sous régionales et régionales
- Tableau 6.2.2 : Évolution du nombre de participations effectives du Burkina Faso à des rencontres sous régionales et régionales
- Tableau 6.2.3 : Évolution du nombre de personnes bénéficiaires des formations de sensibilisation sur la libre circulation des personnes et des biens dans l'espace CEDEAO par public cible



Tableau 6.2.4 : Évolution du nombre de personnes bénéficiaires des ateliers d'information et de sensibilisation sur les droits et devoirs des communautés vivant au Burkina Faso

## I. COOPERATION DIPLOMATIQUE

**Tableau 6.1.1 :** Évolution du nombre d'accords bilatéraux signés par domaine

| Domaines                 | 2017      | 2018      | 2019      | 2020     | 2021      | 2022     |
|--------------------------|-----------|-----------|-----------|----------|-----------|----------|
| Diplomatie/ Politique    | 1         | 2         | 0         | 2        | 5         | 1        |
| Économie                 | 0         | 2         | 4         | 0        | 0         | 0        |
| Éducation                | 2         | 1         | 1         | -        | 1         | 0        |
| Santé                    | 1         | 0         | 2         | 0        | 0         | 1        |
| Formations et Recherches | 2         | 1         | 4         | 0        | 0         | 0        |
| Sécurité                 | 2         | 2         | 0         | 1        | 0         | 1        |
| Culture                  | 1         | 0         | 1         | 0        | 2         | 0        |
| Agriculture              | 0         | 2         | 1         | 0        | 1         | 0        |
| Sport                    | 1         | 2         | 0         | 0        | 2         | 0        |
| Autres                   | 1         | 9         | 3         | 0        | 1         | 5        |
| <b>Total</b>             | <b>11</b> | <b>21</b> | <b>16</b> | <b>3</b> | <b>12</b> | <b>8</b> |

Source : DGAJC/MAECRBE

**Tableau 6.1.2 :** Évolution du nombre d'accords multilatéraux signés par domaine

| Domaines                 | 2017     | 2018      | 2019      | 2020     | 2021     | 2022     |
|--------------------------|----------|-----------|-----------|----------|----------|----------|
| Diplomatie/ Politique    | 0        | 0         | 0         | 0        | 0        | 0        |
| Économie                 | 0        | 3         | 4         | 0        | 0        | 0        |
| Éducation                | 0        | 0         | 0         | 0        | 0        | 0        |
| Santé                    | 0        | 2         | 0         | 0        | 0        | 0        |
| Formations et Recherches | 0        | 0         | 0         | 0        | 0        | 0        |
| Sécurité                 | 0        | 0         | 0         | 0        | 0        | 0        |
| Culture                  | 0        | 2         | 0         | 0        | 0        | 0        |
| Agriculture              | 0        | 0         | 0         | 0        | 0        | 0        |
| Sport                    | 0        | 0         | 0         | 0        | 0        | 0        |
| Autres                   | 3        | 9         | 6         | 0        | 2        | 1        |
| <b>Total</b>             | <b>3</b> | <b>16</b> | <b>10</b> | <b>0</b> | <b>2</b> | <b>1</b> |

Source : DGAJC/MAECRBE

**Tableau 6.1.3 :** Évolution du nombre de traités et accords internationaux ratifiés par le Burkina Faso

|                    | 2017 | 2018 | 2019 | 2020 | 2021 | 2022 |
|--------------------|------|------|------|------|------|------|
| Traités et Accords | 20   | 36   | 26   | 19   | 24   | 2    |

Source : DGAJC/MAECRBE

**Tableau 6.1.4 :** Évolution du nombre de commissions mixtes avec les pays par Zone géographique

| Zone géographique | 2017     | 2018     | 2019      | 2020     | 2021     | 2022     |
|-------------------|----------|----------|-----------|----------|----------|----------|
| Afrique           | 4        | 4        | 7         | 0        | 1        | 0        |
| Amérique          | 0        | 0        | 0         | 0        | 0        | 0        |
| Asie              | 0        | 3        | 0         | 0        | 0        | 0        |
| Europe            | 2        | 1        | 3         | 0        | 0        | 0        |
| <b>Total</b>      | <b>6</b> | <b>8</b> | <b>10</b> | <b>0</b> | <b>1</b> | <b>0</b> |

Source : DGCB/MAECRBE

**Tableau 6.1.5 :** Évolution du nombre de collectivités territoriales et des ONG/Associations au niveau local et à l'étranger sensibilisées sur la coopération décentralisée.

|              | 2017     | 2018     | 2019     | 2020     | 2021     | 2022      |
|--------------|----------|----------|----------|----------|----------|-----------|
| <b>Total</b> | <b>0</b> | <b>0</b> | <b>0</b> | <b>0</b> | <b>0</b> | <b>14</b> |

Source : DGCB/MAECRBE

**Tableau 6.1.6 :** Évolution du nombre de participations du Burkina Faso aux conclaves internationaux

|                | 2017     | 2018     | 2019     | 2020     | 2021     | 2022     |
|----------------|----------|----------|----------|----------|----------|----------|
| TICAD          | 0        | 1        | 0        | 0        | 0        | 0        |
| FOCAC          | 0        | 0        | 1        | 0        | 1        | 0        |
| Sommets divers | 4        | 1        | 5        | 0        | 3        | 1        |
| <b>Total</b>   | <b>4</b> | <b>2</b> | <b>6</b> | <b>0</b> | <b>4</b> | <b>1</b> |

Source : DGCB / Rapports annuels d'activité DGCB de 2017 à 2022

**Tableau 6.1.7 :** Évolution de la valeur des apports des partenaires bilatéraux par nature (en millions de dollars US)

| Nature des apports              | 2017          | 2018          | 2019          | 2020         | 2021          | 2022      |
|---------------------------------|---------------|---------------|---------------|--------------|---------------|-----------|
| Aide projet                     | 376,16        | 369,80        | 375,33        | 611,10       | 553,25        | ND        |
| Appui budgétaire                | 36,90         | 38,56         | 65,01         | 62,93        | 37,72         | ND        |
| Aide alimentaire                | 10,89         | 6,58          | 4,70          | 7,46         | 64,63         | ND        |
| Assistance et secours d'urgence | 0,90          | 12,15         | 28,05         | 101,31       | 44,04         | ND        |
| <b>Total</b>                    | <b>424,86</b> | <b>427,09</b> | <b>473,09</b> | <b>782,8</b> | <b>699,65</b> | <b>ND</b> |

Source : RCD 2017 à 2022/DGCOOP

**Tableau 6.1.8 :** Évolution de la valeur des apports des partenaires bilatéraux par donateur (en millions de dollars US)

| Donateurs       | 2017          | 2018          | 2019          | 2020          | 2021          | 2022      |
|-----------------|---------------|---------------|---------------|---------------|---------------|-----------|
| USA             | 105,12        | 93,71         | 73,23         | 195,78        | 180,45        | ND        |
| France          | 75,46         | 81,99         | 105,55        | 171,63        | 132,13        | ND        |
| Allemagne       | 43,77         | 45,37         | 74,10         | 75,51         | 80,20         | ND        |
| Canada          | 22,55         | 39,59         | 29,43         | 47,46         | 56,35         | ND        |
| Suisse          | 24,50         | 27,85         | 29,43         | 38,18         | 40,75         | ND        |
| Belgique        | 6,18          | 17,11         | 18,86         | 41,34         | 40,59         | ND        |
| Luxembourg      | 16,34         | 21,88         | 24,74         | 30,35         | 33,14         | ND        |
| Japon           | 26,58         | 17,28         | NA            | 53,31         | 32,38         | ND        |
| Danemark        | 59,39         | 54,80         | 26,93         | NA            | NA            | ND        |
| Chine Taiwan    | 20,48         | NA            | NA            | NA            | NA            | ND        |
| Suède           | NA            | 15,48         | 36,35         | 36,43         | 29,58         | ND        |
| Banque de Chine | NA            | NA            | 16,35         | 34,70         | NA            | ND        |
| Pays-Bas        | NA            | NA            | NA            | NA            | 31,55         | ND        |
| Autres          | 24,49         | 12,03         | 38,12         | 58,11         | 42,53         | ND        |
| <b>Total</b>    | <b>424,86</b> | <b>427,09</b> | <b>473,09</b> | <b>782,80</b> | <b>699,65</b> | <b>ND</b> |

Source : RCD 2017 à 2022/DGCOOP

**Tableau 6.1.9 :** Évolution de la valeur des apports des partenaires multilatéraux par nature (en millions de dollars US)

| Nature des apports              | 2017          | 2018            | 2019          | 2020            | 2021           | 2022      |
|---------------------------------|---------------|-----------------|---------------|-----------------|----------------|-----------|
| Aide projet                     | 510,63        | 750,94          | 666,85        | 758,35          | 1163,12        | ND        |
| Appui budgétaire                | 97,01         | 204,05          | 263,85        | 512,16          | 220,36         | ND        |
| Assistance et secours d'urgence | 0,16          | NA              | 33,13         | 5,49            | NA             | ND        |
| Aide Alimentaire                | NA            | 45,48           | 35,73         | NA              | NA             | ND        |
| Autre                           | 41,15         | NA              | NA            | NA              | NA             | ND        |
| <b>Total</b>                    | <b>648,95</b> | <b>1 000,47</b> | <b>999,56</b> | <b>1 276,00</b> | <b>1383,48</b> | <b>ND</b> |

Source : RCD 2017 à 2022/DGCOOP

**Tableau 6.1.10 :** Évolution de la valeur des apports des partenaires multilatéraux par donateur (en millions de dollars US)

| Donateurs     | 2017          | 2018            | 2019          | 2020            | 2021            | 2022      |
|---------------|---------------|-----------------|---------------|-----------------|-----------------|-----------|
| BM            | 196,63        | 404,36          | 331,90        | 416,79          | 544,09          | ND        |
| BID           | 23,14         | 50,80           | 65,83         | 25,23           | 223,02          | ND        |
| UE            | 193,71        | 236,30          | 176,24        | 265,21          | 149,45          | ND        |
| SNU           | 113,86        | 85,11           | 179,58        | 163,40          | 142,15          | ND        |
| BOAD          | 25,13         | 29,99           | 25,51         | 46,23           | 139,55          | ND        |
| Fonds mondial | NA            | 36,16           | 91,53         | 60,93           | 107,52          | ND        |
| FMI           | 6,07          | 25,16           | 49,69         | 195,22          | 29,99           | ND        |
| Fonds OPEP    | 1,14          | 8,45            | NA            | 27,28           | 17,09           | ND        |
| BAD           | 78,13         | 103,43          | 48,74         | 49,65           | 15,72           | ND        |
| BADEA         | 2,87          | NA              | 16,98         | 25,62           | 11,16           | ND        |
| GAVI Alliance | NA            | NA              | 8,95          | NA              | NA              | ND        |
| BIDC          | 8,27          | 10,21           | NA            | NA              | NA              | ND        |
| Autres        | NA            | 10,50           | 4,61          | 0,44            | 3,73            | ND        |
| <b>Total</b>  | <b>648,95</b> | <b>1 000,47</b> | <b>999,56</b> | <b>1 276,00</b> | <b>1 383,48</b> | <b>ND</b> |

Source : RCD 2017 à 2022/DGCOOP

**Tableau 6.1.11 :** Évolution du nombre de bourses reçues par pays

| Pays            | 2017         | 2018       | 2019       | 2020       | 2021       | 2022       |
|-----------------|--------------|------------|------------|------------|------------|------------|
| Algérie         | 91           | 59         | 40         | 25         | 21         | 5          |
| Bénin           | 18           | 17         | 4          | 4          | 4          | 3          |
| Cameroun        | 12           | 17         | 16         | 13         | 13         | 16         |
| Côte d'Ivoire   | 81           | 43         | 40         | 25         | 24         | 18         |
| Égypte          | 2            | 4          | 3          | 1          | 1          | 0          |
| Gabon           | 12           | 14         | 0          | 0          | 0          | 0          |
| Ghana           | 1            | 2          | 2          | 1          | 1          | 2          |
| Mali            | 10           | 1          | 2          | 2          | 1          | 1          |
| Maroc           | 250          | 268        | 300        | 328        | 347        | 365        |
| Niger           | 8            | 14         | 16         | 17         | 16         | 18         |
| Nigeria         | 1            | 0          | 0          | 0          | 0          | 0          |
| Sénégal         | 116          | 118        | 136        | 129        | 123        | 117        |
| Togo            | 36           | 35         | 33         | 33         | 33         | 30         |
| Tunisie         | 43           | 29         | 36         | 42         | 43         | 47         |
| Allemagne       | 4            | 3          | 3          | 1          | 2          | 1          |
| Angleterre      | 2            | 1          | 2          | 0          | 0          | 0          |
| Autriche        | 0            | 0          | 1          | 1          | 0          | 0          |
| Belgique        | 5            | 7          | 5          | 4          | 4          | 3          |
| Canada          | 77           | 63         | 38         | 27         | 16         | 18         |
| Chine Taiwan    | 0            | 0          | 1          | 1          | 1          | 1          |
| Chine Populaire | 0            | 0          | 0          | 16         | 29         | 2          |
| Cuba            | 15           | 18         | 15         | 13         | 16         | 16         |
| France          | 251          | 197        | 165        | 167        | 156        | 113        |
| Inde            | 0            | 0          | 20         | 40         | 25         | 0          |
| Luxembourg      | 0            | 0          | 0          | 1          | 1          | 1          |
| Pays Bas        | 1            | 0          | 0          | 0          | 0          | 0          |
| Russie          | 3            | 6          | 2          | 4          | 4          | 7          |
| Suisse          | 2            | 3          | 3          | 3          | 2          | 3          |
| Turquie         | 5            | 5          | 5          | 4          | 4          | 3          |
| USA             | 32           | 23         | 16         | 11         | 8          | 4          |
| <b>Total</b>    | <b>1 078</b> | <b>947</b> | <b>904</b> | <b>913</b> | <b>895</b> | <b>794</b> |

Source : Annuaire statistique 2017-2022 du MESRI

**Tableau 6.1.12 :** Évolution du nombre de visites officielles des autres personnalités étrangères au Burkina Faso par Zone géographique

| Zone géographique | 2017      | 2018     | 2019     | 2020     | 2021      | 2022     |
|-------------------|-----------|----------|----------|----------|-----------|----------|
| Afrique           | 10        | ND       | 1        | 1        | 6         | 2        |
| Amérique          | 1         | 2        | ND       | ND       | ND        | ND       |
| Asie              | 9         | 4        | ND       | 1        | 2         | ND       |
| Europe            | 6         | 1        | ND       | ND       | 2         | ND       |
| <b>Total</b>      | <b>26</b> | <b>7</b> | <b>1</b> | <b>2</b> | <b>10</b> | <b>2</b> |

Source : DGCB/Rapports annuels d'activité DGCB de 2017 à 2022

**Tableau 6.1.13 :** Nombre de participants au concours pour la promotion de la langue française par niveau d'étude

| Niveau d'étude  | 2017       | 2018       | 2019         | 2020      | 2021         | 2022       |
|-----------------|------------|------------|--------------|-----------|--------------|------------|
| 6ème            | 45         | 45         | 180          | NA        | 150          | 105        |
| 5ème            | 45         | 45         | 180          | NA        | 150          | 105        |
| 4ème            | 45         | 45         | 180          | NA        | 150          | 105        |
| 3ème            | 45         | 45         | 180          | NA        | 150          | 105        |
| 2nd             | 45         | 45         | 180          | NA        | 150          | 105        |
| 1er             | 45         | 45         | 180          | NA        | 150          | 105        |
| Terminale       | 45         | 45         | 180          | NA        | 150          | 105        |
| <b>Ensemble</b> | <b>315</b> | <b>315</b> | <b>1 260</b> | <b>NA</b> | <b>1 050</b> | <b>735</b> |

Source : SP-CNF/MAECRBE

**Tableau 6.1.14 :** Évolution du nombre de lauréats aux concours de la promotion de la langue française au niveau national par sexe

| Sexe            | 2017      | 2018      | 2019      | 2020      | 2021      | 2022      |
|-----------------|-----------|-----------|-----------|-----------|-----------|-----------|
| Masculin        | 4         | 6         | 11        | NA        | 9         | 7         |
| Féminin         | 17        | 15        | 10        | NA        | 12        | 14        |
| <b>Ensemble</b> | <b>21</b> | <b>21</b> | <b>21</b> | <b>NA</b> | <b>21</b> | <b>21</b> |

Source : SP-CNF/MAECRBE

**Tableau 6.1.15 :** Évolution du nombre de missions diplomatiques et postes consulaires du Burkina Faso à l'Extérieur

| MDPC                          | 2017      | 2018      | 2019      | 2020      | 2021      | 2022      |
|-------------------------------|-----------|-----------|-----------|-----------|-----------|-----------|
| <b>Missions diplomatiques</b> | <b>35</b> | <b>36</b> | <b>36</b> | <b>37</b> | <b>37</b> | <b>37</b> |
| Fonctionnelles                | 35        | 36        | 36        | 37        | 37        | 37        |
| Non fonctionnelles            | 0         | 0         | 0         | 0         | 0         | 0         |
| <b>Postes consulaires</b>     | <b>12</b> | <b>13</b> | <b>14</b> | <b>15</b> | <b>15</b> | <b>15</b> |
| Fonctionnels                  | 12        | 12        | 14        | 14        | 14        | 14        |
| Non fonctionnels              | 0         | 0         | 0         | 1         | 1         | 1         |
| <b>Total</b>                  | <b>47</b> | <b>49</b> | <b>50</b> | <b>52</b> | <b>52</b> | <b>52</b> |

Source : DGESS/MAECRBE

## II. INTEGRATION AFRICAINE

**Tableau 6.2.1 :** Évolution du nombre d'invitations du Burkina Faso à des rencontres sous régionales et régionales

|                | 2017      | 2018      | 2019      | 2020      | 2021      | 2022     |
|----------------|-----------|-----------|-----------|-----------|-----------|----------|
| Sous régionale | 20        | 21        | 19        | 22        | 23        | 1        |
| Régionale      | 9         | 10        | 10        | 11        | 12        | 6        |
| <b>Total</b>   | <b>29</b> | <b>31</b> | <b>29</b> | <b>33</b> | <b>35</b> | <b>7</b> |

Source : DGIA/MAECRBE

**Tableau 6.2.2 :** Évolution du nombre de participations effectives du Burkina Faso à des rencontres sous régionales et régionales

|                | 2017      | 2018      | 2019      | 2020      | 2021      | 2022     |
|----------------|-----------|-----------|-----------|-----------|-----------|----------|
| Sous régionale | 18        | 20        | 19        | 20        | 21        | 1        |
| Régionale      | 6         | 10        | 9         | 7         | 9         | 5        |
| <b>Total</b>   | <b>14</b> | <b>30</b> | <b>28</b> | <b>27</b> | <b>30</b> | <b>6</b> |

Source : DGIA/MAECRBE

**Tableau 6.2.3 :** Évolution du nombre de personnes bénéficiaires des formations de sensibilisation sur la libre circulation des personnes et des biens dans l'espace CEDEAO par public cible

| Cibles                        | 2017       | 2018       | 2019       | 2020       | 2021       | 2022       |
|-------------------------------|------------|------------|------------|------------|------------|------------|
| Force de contrôle sécuritaire | 360        | 240        | 300        | 400        | 460        | 480        |
| Étudiants et élèves           | 150        | 300        | 200        | 360        | 0          | 0          |
| <b>Total</b>                  | <b>510</b> | <b>540</b> | <b>500</b> | <b>760</b> | <b>460</b> | <b>480</b> |

Source : DGIA/MAECRBE

**Tableau 6.2.4 :** Évolution du nombre de personnes bénéficiaires des ateliers d'information et de sensibilisation sur les droits et devoirs des communautés vivant au Burkina Faso

|                                   | 2017 | 2018 | 2019 | 2020 | 2021 | 2022 |
|-----------------------------------|------|------|------|------|------|------|
| Nombre de personnes bénéficiaires | 200  | 250  | 360  | 450  | 0    | 400  |

Source : DGIA/MAECRBE



## **CHAPITRE 7**

### **VALORISATION ET IMPLICATION DES BURKINABE DE L'EXTERIEUR DANS LES ACTIONS DE DEVELOPPEMENT**

Ce chapitre fournit des informations sur la gestion des Burkinabè de l'extérieur, notamment à travers la délivrance des actes administratifs et d'état civil au profit des compatriotes, et le niveau de l'apport financier de la diaspora au développement économique et social du Burkina Faso.

### **Liste des tableaux**

Tableau 7.1.1 : Évolution du nombre d'actes d'état civil produits lors des missions consulaires

Tableau 7.1.2 : Évolution du nombre de personnes enrôlées lors des missions consulaires

Tableau 7.2.1 : Évolution du volume de transferts de fonds reçus de la diaspora (en millions de Francs CFA)

## I. GESTION DES BURKINABE DE L'EXTERIEUR

**Tableau 7.1.1 :** Évolution du nombre d'actes d'état civil produits lors des missions consulaires

| Actes d'état civil         | 2017         | 2018      | 2019         | 2020       | 2021         | 2022         |
|----------------------------|--------------|-----------|--------------|------------|--------------|--------------|
| Extraits de naissance      | 837          | ND        | 815          | 347        | 1 021        | 659          |
| Certificats de nationalité | 492          | ND        | 1 068        | 399        | 2 231        | 1 306        |
| <b>Total</b>               | <b>1 329</b> | <b>ND</b> | <b>1 883</b> | <b>746</b> | <b>3 252</b> | <b>1 965</b> |

Source : DGBE/MAECRBE

**Tableau 7.1.2 :** Évolution du nombre de personnes enrôlées lors des missions consulaires

|                          | 2017       | 2018      | 2019          | 2020          | 2021         | 2022         |
|--------------------------|------------|-----------|---------------|---------------|--------------|--------------|
| CNIB                     | 356        | ND        | 10 971        | 10 639        | 2 963        | 1 172        |
| Passeports ordinaires    | 267        | ND        | 4 855         | 448           | 565          | 1 128        |
| Passeports diplomatiques | 0          | ND        | 0             | 0             | 1            | 0            |
| <b>Ensemble</b>          | <b>623</b> | <b>ND</b> | <b>15 826</b> | <b>11 087</b> | <b>3 529</b> | <b>2 300</b> |

Source : DGBE/MAECRBE

## II. CONTRIBUTION DES BURKINABE DE L'EXTERIEUR

**Tableau 7.2.1 :** Évolution du volume de transferts de fonds reçus de la diaspora (en millions de Francs CFA)

|                     | 2017    | 2018    | 2019    | 2020    | 2021    | 2022 |
|---------------------|---------|---------|---------|---------|---------|------|
| Transferts de fonds | 221 309 | 230 161 | 241 669 | 268 253 | 282 232 | ND   |

Source : Balance de paiement/BCEAO/DGBE/MAECRBE

**CHAPITRE 8**  
**PILOTAGE ET SOUTIEN À L'ACTION DIPLOMATIQUE**

Ce chapitre traite du pilotage et du soutien à l'action diplomatique et met en exergue la formation du personnel et les actions de visibilité du Ministère.

### **Liste des tableaux**

Tableau 8.1 : Évolution de l'effectif des élèves stagiaires de l'INHEI par sexe

Tableau 8.2 : Évolution de l'effectif des élèves stagiaires de l'INHEI par option

Tableau 8.3 : Évolution de l'effectif des élèves stagiaires par mode d'entrée à l'INHEI

Tableau 8.4 : Évolution du nombre d'abonnés aux différentes plateformes du Ministère en 2022

Tableau 8.5 : Évolution du nombre de couvertures médiatiques en 2022

Tableau 8.6 : Évolution du nombre d'abonnement à la presse écrite en 2022

Tableau 8.7 : Évolution du nombre de courriers au plan national

Tableau 8.8 : Évolution du nombre de courriers électroniques

Tableau 8.9 : Évolution de l'interconnexion réseau

Tableau 8.10 : Évolution des plateformes informatiques

Tableau 8.11 : Évolution du nombre d'utilisateurs du mail professionnel du Ministère

Tableau 8.12 : Évolution du nombre d'usagers des salles de lecture

Tableau 8.13 : Évolution du nombre d'usagers du centre multimédia de la CN

**Tableau 8.1 :** Évolution de l'effectif des élèves stagiaires de l'INHEI par sexe

| Sexe         | 2017      | 2018      | 2019      | 2020      | 2021      | 2022      |
|--------------|-----------|-----------|-----------|-----------|-----------|-----------|
| Masculin     | 18        | 15        | 15        | 11        | 10        | 21        |
| Féminin      | 5         | 5         | 4         | 4         | 4         | 1         |
| <b>Total</b> | <b>23</b> | <b>20</b> | <b>19</b> | <b>15</b> | <b>14</b> | <b>22</b> |

Source : INHEI/MAECRBE

**Tableau 8.2 :** Évolution de l'effectif des élèves stagiaires de l'INHEI par option

| Options                            | 2017      | 2018      | 2019      | 2020      | 2021      | 2022      |
|------------------------------------|-----------|-----------|-----------|-----------|-----------|-----------|
| Droit international                | 7         | 9         | 5         | 5         | 6         | 8         |
| Politique internationale           | 9         | 12        | 9         | 11        | 9         | 6         |
| Économie et finance internationale | 2         | 2         | 4         | 4         | 4         | 0         |
| <b>Total</b>                       | <b>18</b> | <b>23</b> | <b>18</b> | <b>20</b> | <b>19</b> | <b>14</b> |

Source : INHEI/MAECRBE

**Tableau 8.3 :** Évolution de l'effectif des élèves stagiaires par mode d'entrée à l'INHEI

| Mode d'entrée              | 2017      | 2018      | 2019      | 2020      | 2021      | 2022      |
|----------------------------|-----------|-----------|-----------|-----------|-----------|-----------|
| Concours professionnel     | 11        | 10        | 5         | 3         | 3         | 20        |
| Concours direct            | 10        | 5         | 10        | 0         | 0         | 0         |
| Auditeurs libres nationaux | 2         | 5         | 4         | 12        | 11        | 2         |
| <b>Ensemble</b>            | <b>23</b> | <b>20</b> | <b>19</b> | <b>15</b> | <b>14</b> | <b>22</b> |

Source : INHEI/MAECRBE

**Tableau 8.4 :** Évolution du nombre d'abonnés aux différentes plateformes du Ministère en 2022

| Plateformes                  | 2022   |
|------------------------------|--------|
| Facebook                     | 33 000 |
| YouTube                      | 350    |
| Tweeter                      | 35 600 |
| Nombre d'abonnés Site web    | 156    |
| Nombre de visiteurs Site web | 202    |

Source : DCRP/MAECRBE

**Tableau 8.5 : Évolution du nombre de couvertures médiatiques en 2022**

|                         | 2022         |
|-------------------------|--------------|
| Au niveau national      | 1 008        |
| Au niveau international | 307          |
| <b>Total</b>            | <b>1 315</b> |

Source : DCRP/MAECRBE

**Tableau 8.6 : Évolution du nombre d'abonnement à la presse écrite en 2022**

|                     | 2022 |
|---------------------|------|
| Nombre d'abonnement | 5    |

Source : DCRP/MAECRBE

**Tableau 8.7 : Évolution du nombre de courriers au plan national**

| Courriers    | 2017          | 2018         | 2019          | 2020         | 2021          | 2022          |
|--------------|---------------|--------------|---------------|--------------|---------------|---------------|
| Reçus        | 8 395         | 8 674        | 9 743         | 7 693        | 9 277         | 7 755         |
| Transmis     | 10 171        | ND           | 15 251        | ND           | 11 578        | 9 385         |
| <b>Total</b> | <b>18 566</b> | <b>8 674</b> | <b>24 994</b> | <b>7 693</b> | <b>20 855</b> | <b>17 140</b> |

Source : DCVD/MAECRBE

**Tableau 8.8 : Évolution du nombre de courriers électroniques**

| Courriers     | 2017         | 2018          | 2019          | 2020          | 2021          | 2022          |
|---------------|--------------|---------------|---------------|---------------|---------------|---------------|
| Reçus         | ND           | 15 098        | 18 126        | 15 611        | 18 646        | 17 394        |
| National      | NA           | NA            | NA            | NA            | NA            | NA            |
| International | ND           | 15 098        | 18 126        | 15 611        | 18 646        | 17 394        |
| Transmis      | 2 027        | 1 718         | 6 970         | 4 019         | 2 028         | 2 927         |
| National      | NA           | NA            | NA            | NA            | NA            | 701           |
| International | 2 027        | 1 718         | 6 970         | 4 019         | 2 028         | 2 226         |
| <b>Total</b>  | <b>2 027</b> | <b>16 816</b> | <b>25 096</b> | <b>19 630</b> | <b>20 674</b> | <b>20 321</b> |

Source : DCVD/MAECRBE

**Tableau 8.9 : Évolution de l'interconnexion réseau**

|                           | 2017     | 2018     | 2019     | 2020     | 2021     | 2022     |
|---------------------------|----------|----------|----------|----------|----------|----------|
| Structures connectées     | 3        | 3        | 3        | 4        | 4        | 5        |
| Structures non connectées | 3        | 3        | 3        | 2        | 2        | 1        |
| <b>Total</b>              | <b>6</b> | <b>6</b> | <b>6</b> | <b>6</b> | <b>6</b> | <b>6</b> |

Source : DSI/MAECRBE

**Tableau 8.10 :** Évolution des plateformes informatiques

| Plateformes                  | 2017     | 2018     | 2019     | 2020     | 2021     | 2022      |
|------------------------------|----------|----------|----------|----------|----------|-----------|
| Conçues par le Ministère     | 0        | 0        | 0        | 1        | 2        | 5         |
| Non conçues par le Ministère | 3        | 4        | 5        | 6        | 6        | 6         |
| <b>Total</b>                 | <b>3</b> | <b>4</b> | <b>5</b> | <b>7</b> | <b>8</b> | <b>11</b> |

Source : DSI/MAECRBE

**Tableau 8.11 :** Évolution du nombre d'utilisateurs du mail professionnel du Ministère

|                              | 2020 | 2021 | 2022 |
|------------------------------|------|------|------|
| <b>Nombre d'utilisateurs</b> | 491  | 523  | 595  |

Source : DSI/MAECRBE

**Tableau 8.12 :** Évolution du nombre d'usagers des salles de lecture

| Salles de lecture  | 2017 | 2018 | 2019 | 2020 | 2021 | 2022 |
|--------------------|------|------|------|------|------|------|
| Usagers internes   |      |      |      |      |      |      |
| DAD                | ND   | 12   | 11   | 12   | 19   | 24   |
| CNF                | ND   | ND   | 7    | 12   | 15   | ND   |
| Usagers externes   |      |      |      |      |      |      |
| DAD                | ND   | 18   | 12   | 9    | 26   | 30   |
| CNF                | ND   | ND   | 37   | 52   | 41   | ND   |
| Usagers à l' INHEI | 199  | 353  | 172  | 159  | 74   | 152  |

Source : INHEI/DAD/SP-CNF/MAECRBE

**Tableau 8.13 :** Évolution du nombre d'usagers du centre multimédia de la CNF

|                  | 2019      | 2020      | 2021       | 2022      |
|------------------|-----------|-----------|------------|-----------|
| Usagers internes | 5         | 16        | 19         | ND        |
| Usagers externes | 38        | 74        | 97         | ND        |
| <b>Total</b>     | <b>43</b> | <b>90</b> | <b>116</b> | <b>ND</b> |

Source : SP-CNF/MAECRBE



## GLOSSAIRE

### CONCEPTS

### DEFINITIONS

- Accord bilatéral** : Acte juridique entre deux États ou deux organisations internationales, ou encore, entre un État et une Organisation internationale
- Accord de siège** : Traité international conclu entre une Organisation internationale et l'État où elle a fixé son siège appelé (État hôte) qui détermine son statut juridique dans cet État, notamment ses privilèges et immunités
- Accord multilatéral** : Acte juridique conclu entre plus de deux États dans le cadre d'une organisation internationale
- Ambassadeur extraordinaire et plénipotentiaire** : Personne désignée par le Gouvernement de l'État dont elle est originaire pour représenter celui-ci auprès d'un autre État ou d'une Organisation internationale, et exerçant les fonctions de Chef de Mission diplomatique
- Apatride** : Une personne qu'aucun État ne considère comme son ressortissant par application de sa législation
- Autorisation de survol** : Accord diplomatique délivré au profit des aéronefs étrangers désirant entrer dans l'espace aérien burkinabè pour atterrissage et / ou survol
- Carte d'identité consulaire** : Document officiel délivré par une Mission diplomatique et poste consulaire (MDPC) du Burkina Faso à l'étranger portant l'identité de son titulaire et qui permet à tout ressortissant burkinabè de justifier son identité, sa nationalité, sa résidence dans la juridiction de la MDPC et de bénéficier de la protection consulaire de ladite MDPC en cas de besoin
- Commission mixte** : Cadre bilatéral réunissant des représentants diplomatiques de deux États autour des questions de coopération en vue d'évaluer les domaines de coopération et de définir des orientations
- Commission rogatoire internationale** : Acte par lequel un juge d'instruction sollicite des autorités judiciaires compétentes d'un pays étranger, en vertu d'un accord de coopération judiciaire, l'accomplissement d'acte d'information ou tout autre acte qu'il estime nécessaire
- Consul général** : Chef de poste d'un Consulat général
- Consul honoraire** : Personnalité nommée par un Etat pour diriger un consulat honoraire et assurer des fonctions consulaires au profit de ses ressortissants dans un autre État
- Consulat général** : Représentation d'un État appelé État d'envoi dans un autre État appelé État de résidence où elle est chargée de protéger les intérêts de l'État d'envoi et de ses ressortissants, personnes physiques et morales dans les limites du droit international
- Demandeur d'asile** : Tout ressortissant étranger se trouvant sur le territoire du Burkina Faso et qui ne peut retourner dans son pays d'origine

ou dans le pays dans lequel il a sa résidence habituelle, craignant avec raison d'être persécutée du fait, de sa race, de sa nationalité, de sa religion, de son appartenance à un certain groupe social ou de ses opinions politiques, et qui formule de son propre gré une demande d'asile

- Diplomate** : Personne officiellement chargée de représenter son Etat auprès d'un Gouvernement étranger ou d'une Organisation internationale
- Mission diplomatique** : Organe représentant l'État accréditant auprès d'un État accréditaire ou d'une Organisation internationale, composé d'un ensemble de personnes dirigé par un Chef de mission et qui est chargé de fonctions diplomatiques
- Note verbale** : Document utilisé pour la communication entre ambassades ou ministères des Affaires étrangères dans les milieux diplomatiques
- Organisation Internationale** : Association d'États souverains établie par un traité international ou une convention multilatérale entre ses membres
- Passeport de service** : Document de voyage délivré aux fonctionnaires civils, militaires, paramilitaires, chargés de missions officielles ou représentants de toutes autres entités publiques voyageant dans le cadre d'une mission officielle, en vue de faciliter leur passage aux frontières aéroportuaires et terrestres d'autres États
- Passeport diplomatique** : Document de voyage délivré conformément aux textes réglementaires à certaines personnalités et aux fonctionnaires du cadre diplomatique et consulaire en vue de faciliter leur passage aux frontières aéroportuaires et terrestres d'autres États
- Pleins pouvoirs** : Document émanant de l'autorité compétente d'un État et désignant une ou plusieurs personnes pour représenter l'État pour la négociation, l'adoption ou l'authentification du texte d'un traité, pour exprimer le consentement de l'État à être lié par un traité ou pour accomplir tout autre acte à l'égard du traité
- Poste consulaire** : Tout consulat général, consulat, vice-consulat ou agence consulaire
- Rapatrié** : Un réfugié qui retourne de façon volontaire dans son pays d'origine dans la paix et la dignité et peut à nouveau se prévaloir de la protection de ce pays
- Réfugié** : Toute personne qui, craignant avec raison d'être persécutée du fait de sa race, de sa nationalité, de sa religion, de son appartenance à un certain groupe social ou de ses opinions politiques, se trouve hors du pays dont elle a la nationalité ou

si elle ne peut se réclamer d'aucune nationalité, se trouve hors du pays dans lequel elle avait sa résidence habituelle

- Résolution** : Expression formelle de l'opinion ou de la volonté des organes des Nations unies
- Valise diplomatique** : Moyen de transport utilisé pour échanger la correspondance officielle, les documents et autres objets à usage officiel entre les missions diplomatiques et postes consulaires et le ministère en charge des Affaires étrangères sous couvert de l'immunité diplomatique
- Visite officielle** : Visite d'un Chef d'État ou d'un membre du Gouvernement d'un État à un autre État dans le cadre des relations diplomatiques

## ANNEXES

## Annexe 1 : Liste des Ambassades du Burkina Faso et leur juridiction dans le monde

| N° | ZONE GEOGRAPHIQUE | AMBASSADE   | JURIDICTIONS  |
|----|-------------------|---|---|
| 01 | AFRIQUE           | Ambassade du Burkina Faso à Abidjan                         | <ul style="list-style-type: none"> <li>- la République de Côte d'Ivoire</li> <li>- la République du Libéria</li> <li>- la République de Sierra Léone</li> <li>- le Conseil de l'Entente</li> <li>- la Banque Africaine de Développement (BAD)</li> </ul>                            |
| 02 |                   | Ambassade, Mission Permanente du Burkina Faso à Abuja       | <ul style="list-style-type: none"> <li>- République Fédérale du Nigeria</li> <li>- la Communauté Economique des Etats de l'Afrique de l'Ouest (CEDEAO)</li> </ul>   |
| 03 |                   | Ambassade du Burkina Faso à Accra                           | <ul style="list-style-type: none"> <li>- la République du Ghana</li> <li>- la République du Bénin</li> <li>- la République Togolaise</li> </ul>   |
| 04 |                   | Ambassade, Mission Permanente du Burkina Faso à Addis-Abeba | <ul style="list-style-type: none"> <li>- la République Fédérale Démocratique d'Ethiopie</li> <li>- la République de Djibouti</li> <li>- la République d'Erythrée</li> <li>- l'Union Africaine</li> <li>- la Commission Economique des Nations Unies pour l'Afrique (CEA)</li> </ul> |
| 05 |                   | Ambassade du Burkina Faso à Alger                           | <ul style="list-style-type: none"> <li>- République Algérienne Démocratique et Populaire</li> </ul>   |
| 06 |                   | Ambassade du Burkina Faso à Bamako                          | <ul style="list-style-type: none"> <li>- la République du Mali</li> <li>- la République de Guinée</li> <li>- la République du Niger</li> </ul>  |

| N° | ZONE GEOGRAPHIQUE | AMBASSADE                              | JURIDICTIONS  |
|----|-------------------|--|---|
| 07 |                   | Ambassade du Burkina Faso au Caire     | <ul style="list-style-type: none"> <li>- la République Arabe d'Egypte</li> <li>- la République Libanaise</li> <li>- la République du Soudan</li> <li>- le Royaume Hachémite de Jordanie</li> <li>- l'Etat de Palestine</li> <li>- la Banque Arabe pour le Développement Economique en Afrique (BADEA)</li> <li>- la Banque Africaine d'Import-Export (Afreximbank)</li> </ul> |
| 08 |                   | Ambassade du Burkina Faso à Dakar      | <ul style="list-style-type: none"> <li>- la République du Sénégal</li> <li>- la République de Gambie</li> <li>- la République de Guinée Bissau</li> <li>- la République du Cabo Verde</li> <li>- la République Islamique de Mauritanie</li> </ul>   |
| 09 |                   | Ambassade du Burkina Faso à Libreville | <ul style="list-style-type: none"> <li>- la République Gabonaise</li> <li>- la République de la Guinée Equatoriale</li> <li>- la République du Cameroun</li> <li>- la République de Sao Tomé et Principe</li> <li>- la République du Congo</li> </ul>   |

| N° | ZONE GEOGRAPHIQUE | AMBASSADE   | JURIDICTIONS   |
|----|-------------------|---|--|
| 10 |                   | Ambassade, Mission Permanente du Burkina Faso à Nairobi | <ul style="list-style-type: none"> <li>- la République Démocratique du Congo</li> <li>- la République du Kenya</li> <li>- la République Unie de Tanzanie</li> <li>- la République d'Ouganda</li> <li>- la République du Burundi</li> <li>- la République du Rwanda</li> <li>- la République des Seychelles</li> <li>- l'Union des Comores</li> <li>- l'Office des Nations Unies</li> <li>- le Programme des Nations Unies pour l'Environnement (PNUE)</li> <li>- le Programme des Nations Unies pour les Etablissements Humains (ONU-HABITAT)</li> </ul> |
| 11 |                   | Ambassade du Burkina Faso à N'Djamena                   | <ul style="list-style-type: none"> <li>- la République du Tchad</li> <li>- la République Centrafricaine</li> <li>- la République du Soudan du Sud</li> </ul>   |
| 12 |                   | Ambassade du Burkina Faso à Pretoria                    | <ul style="list-style-type: none"> <li>- la République d'Afrique du Sud</li> <li>- la République d'Angola</li> <li>- la République de Namibie</li> <li>- la République de Zambie</li> </ul>  |

| N° | ZONE GEOGRAPHIQUE | AMBASSADE                           | JURIDICTIONS  |
|----|-------------------|-------------------------------------|---|
|    |                   |                                     | <ul style="list-style-type: none"> <li>- la République du Botswana</li> <li>- la République du Malawi</li> <li>- la République du Mozambique</li> <li>- la République du Zimbabwe</li> <li>- le Royaume du Lesotho</li> <li>- le Royaume d’Eswatini</li> <li>- la République de Maurice</li> <li>- la République de Madagascar</li> </ul> |
| 13 |                   | Ambassade du Burkina Faso à Rabat   | <ul style="list-style-type: none"> <li>- le Royaume du Maroc</li> </ul>   |
| 14 |                   | Ambassade du Burkina Faso à Tripoli | <ul style="list-style-type: none"> <li>- la République de Libye</li> <li>- la République de Malte</li> <li>- la Communauté Economique des Etats Sahélo -Sahariens (CEN-SAD)</li> </ul>  |
| 15 |                   | Ambassade du Burkina Faso à Tunis   | <ul style="list-style-type: none"> <li>- la République Tunisienne</li> </ul>  |
| 16 | <b>EUROPE</b>     | Ambassade du Burkina Faso à Ankara  | <ul style="list-style-type: none"> <li>- la République de Türkiye</li> <li>- la République de Géorgie</li> <li>- la République d’Azerbaïdjan</li> <li>- la Moldavie</li> <li>- la République de Macédoine</li> </ul>  |



| N° | ZONE GEOGRAPHIQUE | AMBASSADE   | JURIDICTIONS  |
|----|-------------------|---|---|
| 17 |                   | Ambassade du Burkina Faso à Berlin                        | <ul style="list-style-type: none"> <li>- la République Fédérale d'Allemagne</li> <li>- la République de Pologne</li> <li>- la République de Lituanie</li> <li>- la République d'Estonie</li> <li>- la République de Lettonie</li> <li>- la République d'Ukraine</li> </ul>  |
| 18 |                   | Ambassade, Mission Permanente du Burkina Faso à Bruxelles | <ul style="list-style-type: none"> <li>- l'Union Européenne</li> <li>- le Royaume de Belgique</li> <li>- le Royaume des Pays-Bas</li> <li>- le Royaume Uni de Grande-Bretagne et d'Irlande du Nord</li> <li>- le Grand-Duché de Luxembourg</li> <li>- la République d'Irlande</li> <li>- l'Union Européenne</li> <li>- l'Organisation Mondiale des Douanes (OMD)</li> <li>- l'Organisation pour l'Interdiction des Armes Chimiques (OIAC)</li> <li>- le Groupe des Etats d'Afrique, des Caraïbes et du Pacifique (OEACP)</li> <li>- la Cour Pénale Internationale (CPI)</li> <li>- la Cour Internationale de Justice (CIJ)</li> <li>- la Cour Permanente d'Arbitrage et Conciliation (CPA)</li> </ul> |
| 19 |                   | Ambassade du Burkina Faso à Copenhague                    | <ul style="list-style-type: none"> <li>- le Royaume du Danemark</li> <li>- le Royaume de Norvège</li> </ul>   |

| N° | ZONE GEOGRAPHIQUE | AMBASSADE  | JURIDICTIONS  |
|----|-------------------|--|---|
|    |                   |  | <ul style="list-style-type: none"> <li>- le Royaume de Suède</li> <li>- la République de Finlande</li> <li>- la République d'Islande</li> </ul>   |
| 20 |                   | Ambassade, Mission Permanente du Burkina Faso à Genève | <ul style="list-style-type: none"> <li>- la Confédération Helvétique</li> <li>- le Lichtenstein</li> <li>- l'Office des Nations Unies</li> <li>- l'Organisation Mondiale du Commerce (OMC)</li> <li>- l'Organisation Mondiale de la Santé (OMS)</li> <li>- l'Union Postale Universelle (UPU)</li> <li>- l'Organisation mondiale de la Propriété Intellectuelle (OMPI)</li> <li>- l'Organisation Internationale de la Communication (UIT)</li> <li>- l'Organisation Internationale pour les Migrations (OIM)</li> <li>- l'Organisation Météorologique Mondiale (OMM)</li> <li>- l'Organisation Internationale du Travail (OIT)</li> <li>- l'Union Interparlementaire (UIP)</li> <li>- les autres Organisations internationales à Genève</li> </ul> |
| 21 |                   | Ambassade du Burkina Faso à Moscou                     | <ul style="list-style-type: none"> <li>- la Fédération de Russie</li> <li>- la République d'Arménie</li> <li>- la République de Belarus</li> <li>- la République du Kazakhstan</li> <li>- la République du Kirghizistan</li> </ul>  |

| N° | ZONE GEOGRAPHIQUE | AMBASSADE  | JURIDICTIONS  |
|----|-------------------|--|---|
|    |                   |  | <ul style="list-style-type: none"> <li>- la République de Mongolie</li> <li>- la République d'Ouzbékistan</li> <li>- la République du Tadjikistan</li> <li>- la République du Turkménistan</li> </ul>   |
| 22 |                   | Ambassade, Délégation permanente du Burkina Faso à Paris | <ul style="list-style-type: none"> <li>- la République Française</li> <li>- la République Portugaise</li> <li>- le Royaume d'Espagne</li> <li>- la Principauté de Monaco</li> <li>- l'Etat d'Israël</li> <li>- la République d'Andorre</li> <li>- l'Organisation des Nations Unies pour l'Education, la Science et la Culture (UNESCO)</li> <li>- l'Organisation Internationale de la Francophonie (OIF)</li> <li>- l'Organisation mondiale de la Santé animale (OMSA)</li> </ul> |
| 23 |                   | Ambassade du Burkina Faso à Rome                         | <ul style="list-style-type: none"> <li>- la République Italienne</li> <li>- la République d'Albanie</li> <li>- la République de Bosnie Herzégovine</li> <li>- la République de Bulgarie</li> <li>- la République de Chypre</li> </ul>   |

| N° | ZONE GEOGRAPHIQUE | AMBASSADE  | JURIDICTIONS   |
|----|-------------------|--|--|
|    |                   |  | <ul style="list-style-type: none"> <li>- la République Hellénique</li> <li>- la République de Roumanie</li> <li>- la République de Saint-Marin</li> <li>- l'Organisation des Nations Unies pour l'Alimentation et l'Agriculture (FAO)</li> <li>- le Fonds International pour le Développement Agricole (FIDA)</li> <li>- le Programme Alimentaire Mondial (PAM)</li> </ul> |
| 24 |                   | Ambassade du Burkina Faso au Vatican                   | <ul style="list-style-type: none"> <li>- le Saint Siège</li> <li>- l'Ordre Militaire Souverain de Malte</li> </ul>   |
| 25 |                   | Ambassade, Mission permanente du Burkina Faso à Vienne | <ul style="list-style-type: none"> <li>- la République d'Autriche</li> <li>- la République de Croatie</li> <li>- la République de Hongrie</li> <li>- la République Slovaque</li> <li>- la République de Slovénie</li> <li>- la République Tchèque</li> <li>- la République de Serbie</li> <li>- le Monténégro</li> <li>- la République du Kosovo</li> </ul>                |

| N° | ZONE GEOGRAPHIQUE | AMBASSADE                             | JURIDICTIONS  |
|----|-------------------|---------------------------------------|---|
|    |                   |                                       | <ul style="list-style-type: none"> <li>- l'Office des Nations Unies à Vienne (ONU) et les autres Institutions spécialisées</li> <li>- l'Organisation des Nations Unies pour le Développement Industriel (ONUDI)</li> <li>- l'Agence Internationale de l'Energie Atomique (AIEA)</li> <li>- l'Organisation pour le Traité d'Interdiction Complète des Essais Nucléaires (OTICE)</li> </ul>   |
| 26 | AMERIQUE          | Ambassade du Burkina Faso à Brasilia  | <ul style="list-style-type: none"> <li>- la République Fédérative du Brésil</li> <li>- la République d'Argentine</li> <li>- la République Bolivarienne du Venezuela</li> <li>- la République de Bolivie</li> <li>- la République de Colombie</li> <li>- la République d'Equateur</li> <li>- la République du Chili</li> <li>- la République du Paraguay</li> <li>- la République du Pérou</li> <li>- la République d'Uruguay</li> </ul> |
| 27 |                   | Ambassade du Burkina Faso à La Havane | <ul style="list-style-type: none"> <li>- la République de Cuba</li> <li>- le Belize</li> <li>- la République du Costa Rica</li> </ul>   |

| N° | ZONE<br>GEOGRAPHIQUE | AMBASSADE | JURIDICTIONS  |
|----|----------------------|-----------|---|
|    |                      |           | <ul style="list-style-type: none"> <li>- la République Dominicaine</li> <li>- la République du Guatemala</li> <li>- la République d'Haïti</li> <li>- Antigua et Barbuda</li> <li>- le Commonwealth des Bahamas</li> <li>- la République de la Barbade</li> <li>- la Grenade</li> <li>- la République Coopérative de Guyana</li> <li>- Sainte-Lucie</li> <li>- Saint-Vincent et les Grenadines</li> <li>- la République de Suriname</li> <li>- la République de Trinité-et-Tobago</li> <li>- la République du Honduras</li> <li>- la République du Nicaragua</li> <li>- la République du Panama</li> <li>- la République d'El Salvador</li> <li>- la Jamaïque</li> <li>- la Fédération de Saint-Christophe-et-Navis</li> </ul> |

| N° | ZONE GEOGRAPHIQUE | AMBASSADE                                     | JURIDICTIONS   |
|----|-------------------|---|--|
|    |                   |   | <ul style="list-style-type: none"> <li>- la Dominique</li> </ul>   |
| 28 |                   | Mission Permanente du Burkina Faso à New York | <ul style="list-style-type: none"> <li>- l'Organisation des Nations Unies (ONU)</li> <li>- l'Autorité Internationale des Fonds Marins (AIFM) à Kingston (Jamaïque)</li> </ul>  |
| 29 |                   | Ambassade du Burkina Faso à Ottawa            | <ul style="list-style-type: none"> <li>- le Canada</li> <li>- l'Organisation de l'Aviation Civile Internationale (OACI)</li> </ul>   |
| 30 |                   | Ambassade du Burkina Faso à Washington        | <ul style="list-style-type: none"> <li>- les Etats-Unis d'Amérique</li> <li>- la République Fédérale du Mexique</li> <li>- le Fonds Monétaire International (FMI)</li> <li>- la Banque Mondiale</li> </ul>                                       |
| 31 | <b>ASIE</b>       | Ambassade du Burkina Faso à Abu Dhabi         | <ul style="list-style-type: none"> <li>- les Emirats Arabes Unis</li> <li>- l'Agence Internationale pour les Energies Renouvelables</li> </ul>   |
| 32 |                   | Ambassade du Burkina Faso à Doha              | <ul style="list-style-type: none"> <li>- l'Etat du Qatar</li> <li>- le Sultanat d'Oman</li> </ul>  |
| 33 |                   | Ambassade du Burkina Faso à Téhéran           | <ul style="list-style-type: none"> <li>- la République Islamique d'Iran</li> <li>- la République d'Afghanistan</li> <li>- la République Islamique du Pakistan</li> <li>- la République Arabe Syrienne</li> <li>- la République d'Irak</li> </ul> |

| N° | ZONE GEOGRAPHIQUE | AMBASSADE                               | JURIDICTIONS   |
|----|-------------------|---|--|
|    |                   |   | la République du Yémen   |
| 34 |                   | Ambassade du Burkina Faso à Koweït City | <ul style="list-style-type: none"> <li>- l'Etat du Koweït</li> <li>- le Royaume de Bahreïn</li> </ul>  |
| 35 |                   | Ambassade du Burkina Faso à New Delhi   | <ul style="list-style-type: none"> <li>- la République de l'Inde</li> <li>- la République d'Indonésie</li> <li>- la République Socialiste Démocratique du Sri Lanka</li> <li>- la République Populaire du Bangladesh</li> <li>- le Royaume de Malaisie</li> <li>- le Royaume de Thaïlande</li> <li>- le Royaume du Bhoutan</li> <li>- Brunei Darussalam</li> <li>- La République des Maldives</li> <li>- La République Démocratique du Timor Oriental</li> <li>- La République Démocratique Fédérale du Népal</li> </ul> |
| 36 |                   | Ambassade du Burkina Faso à Pékin       | <ul style="list-style-type: none"> <li>- la République Populaire de Chine</li> <li>- la République Démocratique Populaire de Laos</li> <li>- la République Populaire Démocratique de Corée</li> <li>- la République Socialiste du Vietnam</li> <li>- le Royaume du Cambodge</li> <li>- la République de Mongolie</li> <li>- la République de Myanmar</li> </ul>  |
| 37 |                   | Ambassade du Burkina Faso à Riyad       | <ul style="list-style-type: none"> <li>- le Royaume d'Arabie Saoudite</li> <li>- l'Organisation de la Coopération Islamique (OCI)</li> <li>- la Banque Islamique de Développement (BID)</li> </ul>   |



| N° | ZONE GEOGRAPHIQUE | AMBASSADE                         | JURIDICTIONS  |
|----|-------------------|-----------------------------------|---|
| 38 |                   | Ambassade du Burkina Faso à Tokyo | <ul style="list-style-type: none"> <li>- le Japon</li> <li>- la République de Singapour</li> <li>- la République des Philippines</li> <li>- la République de Corée</li> <li>- l'Australie</li> <li>- la Nouvelle Zélande</li> <li>- la République des Fidji</li> <li>- la République des Iles Marshall</li> <li>- la République de Nauru</li> <li>- la République des Palaos</li> <li>- Iles Salomon</li> <li>- Etat Indépendant de Somoa</li> <li>- Tonga</li> <li>- Tuvalu</li> <li>- la République de du Vanuatu</li> <li>- La Papouasie-Nouvelle-Guinée</li> <li>- Etats Fédérés de Micronésie</li> </ul> |

## Annexe 2 : Liste des Ambassades, Consulats généraux et Bureaux de coopération accrédités au Burkina Faso

| N° D'ORDRE | AMBASSADES ET CONSULAT GENERAL                  |
|------------|---|
| 1.         | AMBASSADE DE LA REPUBLIQUE POPULAIRE D'ALGERIE  |
| 2.         | AMBASSADE DE LA REPUBLIQUE D'AFRIQUE DU SUD     |
| 3.         | AMBASSADE DE LA REPUBLIQUE FEDERALE D'ALLEMAGNE |
| 4.         | AMBASSADE DU ROYAUME D'ARABIE SAOUDITE          |
| 5.         | AMBASSADE DU ROYAUME DE BELGIQUE                |
| 6.         | AMBASSADE DE LA REPUBLIQUE FEDERATIVE DU BRESIL |
| 7.         | AMBASSADE DU CANADA                             |
| 8.         | AMBASSADE DE LA REPUBLIQUE POPULAIRE DE CHINE   |
| 9.         | AMBASSADE DE LA REPUBLIQUE DE COTE D'IVOIRE     |
| 10.        | AMBASSADE DE LA REPUBLIQUE DE CUBA              |
| 11.        | AMBASSADE DU ROYAUME DU DANEMARK                |
| 12.        | AMBASSADE DE LA REPUBLIQUE ARABE D'EGYPTE       |
| 13.        | AMBASSADE DES ETATS UNIS D'AMERIQUE             |
| 14.        | AMBASSADE DE LA REPUBLIQUE FRANÇAISE            |
| 15.        | AMBASSADE DE LA REPUBLIQUE DU GHANA             |
| 16.        | AMBASSADE DE LA REPUBLIQUE DE L'INDE            |
| 17.        | AMBASSADE DE LA REPUBLIQUE ISLAMIQUE D'IRAN     |
| 18.        | AMBASSADE DE LA REPUBLIQUE ITALIENNE            |
| 19.        | AMBASSADE DU JAPON                              |
| 20.        | AMBASSADE DE LA LIBYE                           |
| 21.        | AMBASSADE DU GRAND DUCHE DE LUXEMBOURG          |
| 22.        | AMBASSADE DE LA REPUBLIQUE DU MALI              |
| 23.        | AMBASSADE DE L'ORDRE DE MALTE                   |
| 24.        | AMBASSADE DU ROYAUME DU MAROC                   |
| 25.        | AMBASSADE DE LA REPUBLIQUE FEDERALE DU NIGERIA  |
| 26.        | NONCIATURE APOSTOLIQUE                          |
| 27.        | AMBASSADE DU ROYAUME DES PAYS-BAS               |
| 28.        | AMBASSADE DE LA REPUBLIQUE DU SENEGAL           |

|                              |   |
|------------------------------|---|
| 29.                          | AMBASSADE DE LA REPUBLIQUE DU SOUDAN                  |
| 30.                          | AMBASSADE DU ROYAUME DE SUEDE                         |
| 31.                          | AMBASSADE DE LA REPUBLIQUE DU TCHAD                   |
| 32.                          | AMBASSADE DE LA REPUBLIQUE TUNISIENNE                 |
| 33.                          | AMBASSADE DE LA REPUBLIQUE DE TURQUIE                 |
| 34.                          | DELEGATION DE L'UNION EUROPEENNE                      |
| 35.                          | CONSULAT GENERAL DE LA REPUBLIQUE DU NIGER            |
| <b>BUREAU DE COOPERATION</b> |   |
| 36.                          | BUREAU DE LA COOPERATION SUISSE                       |
| 37.                          | BUREAU DE LA COOPERATION AUTRICHIENNE                 |
| 38.                          | AGENCE JAPONAISE DE COOPERATION INTERNATIONALE (JICA) |

Source : DGPE/MAECRBE

### Annexe 3 : Liste des Ambassades et Consulats généraux non-résidents accrédités au Burkina Faso

| N° D'ORDRE | AMBASSADES ET CONSULAT GENERAL                            | PAYS DE RESIDENCE       |
|------------|---|-------------------------|
| 01         | AMBASSADE DE LA REPUBLIQUE ISLAMIQUE D'AFGHANISTAN        |                         |
| 02         | AMBASSADE DE LA REPUBLIQUE POPULAIRE SOCIALISTE D'ALBANIE |                         |
| 03         | AMBASSADE DE LA REPUBLIQUE D'ANGOLA                       | Côte d'Ivoire (Abidjan) |
| 04         | AMBASSADE DE LA REPUBLIQUE D'ARGENTINE                    | Côte d'Ivoire (Abidjan) |
| 05         | AMBASSADE DE LA REPUBLIQUE D'AUSTRALIE                    |                         |
| 06         | AMBASSADE DE LA REPUBLIQUE D'AUTRICHE                     | Sénégal (Dakar)         |
|            | BUREAU DE COOPERATION                                     | Ouagadougou             |
| 07         | AMBASSADE DE LA REPUBLIQUE D'AZERBAÏDJAN                  |                         |
| 08         | AMBASSADE DE LA REPUBLIQUE POPULAIRE DE BANGLADESH        | Libye (Tripoli)         |
| 09         | AMBASSADE DE LA REPUBLIQUE DE BELARUS                     |                         |
| 10         | AMBASSADE DE LA REPUBLIQUE DU BENIN                       | Ghana (Accra)           |
| 11         | AMBASSADE DE LA REPUBLIQUE BOTSWANA                       |                         |
| 12         | AMBASSADE DE LA REPUBLIQUE BURUNDI                        | Ethiopie (Addis Abeba)  |
| 13         | AMBASSADE DE LA REPUBLIQUE DU CABO VERDE                  |                         |
| 14         | AMBASSADE DE LA REPUBLIQUE DU CAMEROUN                    | Côte d'Ivoire (Abidjan) |
| 15         | AMBASSADE DE LA REPUBLIQUE CENTRAFRICAINE                 | Côte d'Ivoire (Abidjan) |
| 16         | AMBASSADE DE LA REPUBLIQUE DE CHYPRE                      |                         |
| 17         | AMBASSADE DE LA COLOMBIE                                  | Côte d'Ivoire (Abidjan) |
| 18         | AMBASSADE DES COMORES                                     |                         |
| 19         | AMBASSADE DE LA REPUBLIQUE DU CONGO                       | Côte d'Ivoire (Abidjan) |
| 20         | AMBASSADE DE LA REPUBLIQUE DEMOCRATIQUE DU CONGO          | Côte d'Ivoire (Abidjan) |
| 21         | AMBASSADE DE LA REPUBLIQUE POPULAIRE DE COREE             |                         |
| 22         | AMBASSADE LA REPUBLIQUE DE COREE DU SUD                   | Côte d'Ivoire (Abidjan) |
| 23         | AMBASSADE DE LA REPUBLIQUE DE DJIBOUTI                    |                         |
| 24         | AMBASSADE DE LA REPUBLIQUE DES EMIRATS ARABES UNIS        |                         |
| 25         | AMBASSADE DE L'ERYTHREE                                   | Nigeria (Abuja)         |

| N° D'ORDRE | AMBASSADES ET CONSULAT GENERAL                       | PAYS DE RESIDENCE       |
|------------|--|-------------------------|
| 26         | AMBASSADE DE LA REPUBLIQUE FEDERALE D'ETHIOPIE       | Côte d'Ivoire (Abidjan) |
| 27         | AMBASSADE DU ROYAUME D'ESPAGNE                       | Côte d'Ivoire (Abidjan) |
| 28         | AMBASSADE DE LA REPUBLIQUE DE FINLANDE               |                         |
| 29         | AMBASSADE DE LA REPUBLIQUE GABONAISE                 | Côte d'Ivoire (Abidjan) |
| 30         | AMBASSADE DE LA REPUBLIQUE DE LA GAMBIE              | Sénégal (Dakar)         |
| 31         | AMBASSADE DE LA REPUBLIQUE HELLENIQUE (GRECE)        | Nigéria (Lagos)         |
| 32         | AMBASSADE DE LA GRANDE BRETAGNE ET D'IRLANDE DU NORD | Ghana (Accra)           |
| 33         | AMBASSADE DE LA REPUBLIQUE DE GUINEE                 | Mali (Bamako)           |
| 34         | AMBASSADE DE LA REPUBLIQUE GUINEE BISSAU             |                         |
| 35         | AMBASSADE DE LA REPUBLIQUE DE LA GUINEE EQUATORIALE  | Sénégal (Dakar)         |
| 36         | AMBASSADE DE LA HONGRIE                              | Nigeria (Lagos)         |
| 37         | AMBASSADE DE LA REPUBLIQUE D'INDONESIE               | Nigéria (Abuja)         |
| 38         | AMBASSADE DE LA REPUBLIQUE D'IRAK                    |                         |
| 39         | AMBASSADE DE LA REPUBLIQUE D'IRLANDE DU SUD          | Nigeria (Abuja)         |
| 40         | AMBASSADE DE L'ETAT D'ISRAËL                         | Côte d'Ivoire (Abidjan) |
| 41         | AMBASSADE DE LA REPUBLIQUE DU KENYA                  |                         |
| 42         | AMBASSADE DE L'ETAT DE KOWEÏT                        | Sénégal (Dakar)         |
| 43         | AMBASSADE DE LA REPUBLIQUE LIBANAISE                 | Côte d'Ivoire (Abidjan) |
| 44         | AMBASSADE DE LA REPUBLIQUE DU LIBERIA                | Côte d'Ivoire (Abidjan) |
| 45         | AMBASSADE DE LA REPUBLIQUE DE LITUANIE               |                         |
| 46         | AMBASSADE DE LA REPUBLIQUE DE MADAGASCAR             | Sénégal (Dakar)         |
| 47         | AMBASSADE DU ROYAUME DE MALAISIE                     | Sénégal (Dakar)         |
| 48         | AMBASSADE DU MEXIQUE                                 | Nigeria (Abuja)         |
| 49         | AMBASSADE DE LA REPUBLIQUE ISLAMIQUE DE MAURITANIE   | Mali (Bamako)           |
| 50         | AMBASSADE DE LA PRINCIPAUTE DE MONACO                | Sénégal (Dakar)         |
| 51         | AMBASSADE DE LA MONGOLIE                             | Algérie (Alger)         |
| 52         | AMBASSADE DE LA REPUBLIQUE DE NAMIBIE                |                         |
| 53         | AMBASSADE DE LA NORVEGE                              | Côte d'Ivoire (Abidjan) |
| 54         | AMBASSADE DU SULTANAT D'OMAN                         | Algérie (Alger)         |

| N° D'ORDRE | AMBASSADES ET CONSULAT GENERAL                    | PAYS DE RESIDENCE       |
|------------|---|-------------------------|
| 55         | AMBASSADE DE LA REPUBLIQUE D'UGANDA               |                         |
| 56         | AMBASSADE DE LA REPUBLIQUE ISLAMIQUE DU PAKISTAN  | Nigeria (Lagos)         |
| 57         | AMBASSADE DE LA PALESTINE                         | Mali (Bamako)           |
| 58         | AMBASSADE DE LA REPUBLIQUE DES PHILIPPINES        | Nigeria (Abuja)         |
| 59         | AMBASSADE DE LA REPUBLIQUE DE POLOGNE             |                         |
| 60         | AMBASSADE DE LA REPUBLIQUE PORTUGAL               |                         |
| 61         | AMBASSADE DE LA REPUBLIQUE DU QATAR               | Sénégal (Dakar)         |
| 62         | AMBASSADE DE LA REPUBLIQUE DE ROUMANIE            | Sénégal (Dakar)         |
| 63         | AMBASSADE DE LA FEDERATION DE RUSSIE              | Côte d'Ivoire (Abidjan) |
| 64         | AMBASSADE DE LA REPUBLIQUE DU RWANDA              |                         |
| 65         | AMBASSADE DES SEYCHELLES                          | Afrique du Sud          |
| 66         | AMBASSADE DE LA REPUBLIQUE SIERRA LEONE           |                         |
| 67         | AMBASSADE DE LA REPUBLIQUE SRI LANKA              |                         |
| 68         | AMBASSADE DE LA REPUBLIQUE DE SLOVAQUIE           |                         |
| 69         | AMBASSADE DU ROYAUME DU SOUDAN                    | Sénégal (Dakar)         |
| 70         | AMBASSADE DE LA CONFEDERATION HELVETIQUE (SUISSE) | Côte d'Ivoire (Abidjan) |
| 71         | BUREAU DE COOPERATION                             | Ouagadougou             |
| 72         | AMBASSADE DE LA REPUBLIQUE ARABE SYRIENNE         | Sénégal (Dakar)         |
| 73         | AMBASSADE DE LA REPUBLIQUE UNIE DE TANZANIE       |                         |
| 74         | AMBASSADE DE LA REPUBLIQUE TCHEQUE                |                         |
| 75         | AMBASSADE DE LA TCHECOSLOVAQUIE                   | Sénégal (Dakar)         |
| 76         | AMBASSADE DU ROYAUME DE THAÏLANDE                 |                         |
| 77         | AMBASSADE DE LA REPUBLIQUE TOGOLAISE              |                         |
| 78         | AMBASSADE DE LA REPUBLIQUE D'UKRAINE              | Nigeria (Abuja)         |
| 79         | AMBASSADE DE LA REPUBLIQUE SOCIALISTE DU VIETNAM  | Algérie (Alger)         |
| 80         | AMBASSADE DE LA REPUBLIQUE DE ZAMBIE              | Nigeria (Abuja)         |
| 81         | AMBASSADE DU ZIMBABWE                             | Sénégal (Dakar)         |

Source : DGPE/MAECRBE

#### Annexe 4 : Liste des Organisations internationales résidentes au Burkina Faso

| N° D'ORDRE | ORGANISATIONS INTERNATIONALES   |
|------------|---|
| 01         | ORGANISATION DES NATIONS UNIES POUR L' ALIMENTATION (FAO)                                 |
| 02         | FONDS DES NATIONS UNIES POUR LA POPULATION (UNFPA)  |
| 03         | ORGANISATION MONDIALE DE LA SANTE (OMS)   |
| 04         | PROGRAMME ALIMENTAIRE MONDIAL (PAM)   |
| 05         | PROGRAMME DES NATIONS UNIES POUR LE DEVELOPPEMENT (PNUD)                                  |
| 06         | FONDS DES NATIONS UNIES POUR L'ENFANCE(UNICEF)  |
| 07         | HAUT COMMISSARIAT DES NATIONS UNIES POUR LES REFUGIERS (UNHCR)                            |
| 08         | CENTRE D'INFORMATION DES NATION UNIES (CINU)  |
| 09         | ORGANISATION DES NATIONS UNIES POUR LA LUTTE CONTRE LE SIDA (ONUSIDA)                     |
| 10         | ORGANISATION DES NATIONS UNIES POUR LE DROIT A L'HABITAT (ONU HABITAT)                    |
| 11         | ORGANISATION DES NATIONS UNIES POUR LE DEVELOPPEMENT DE L'INDUSTRIE (ONUDI)               |
| 12         | ORGANISATION DES NATIONS UNIES POUR LA COORDINATION(ONUC)                                 |
| 13         | HAUT COMMISARIAT DES NATIONS UNIES POUR LE DROIT DE L'HOMME(HCDH)                         |
| 14         | FONDS INTERNATIONAL DE DEVELOPPEMENT AGRICOLE(FIDA)                                       |
| 15         | FONDS MONETAIRE INTERNATIONAL (FMI)   |
| 16         | BUREAU DE COORDINATION DES AFFAIRES HUMANITAIRES (OCHA)                                   |
| 17         | ORGANISATION INTERNATIONALE POUR LES MIGRANTS (OIM)                                       |
| 18         | INSTITUT INTERNATIONAL DU MANAGEMENT DE L'IRRIGATION / AFRIQUE DE L'OUEST (I.I.M.I. / AO) |
| 19         | ORGANISATION MONDIALE POUR L' ALIMENTATION ET L' AGRICULTURE (OAA)                        |
| 20         | COMITE INTERNATIONAL DE LA CROIX ROUGE(CICR)  |

|    |  |
|----|--|
| 21 | FONDATION HANNS SEIDEL   |
| 22 | ORGANISATION INTERNATIONALE DU DROIT DE DEVELOPPEMENT(IDLO)                                      |
| 23 | INSTITUT INTERNATIONAL DE RECHERCHE SUR L'ELEVAGE(ILRI)  |
| 24 | CENTRE INTERNATIONAL DE RECHERCHE FORESTIERE(CIRFOR)   |
| 25 | CENTRE INTERNATIONALE DE DEVELOPPEMENT D'ENGRAIS (IFDC)  |
| 26 | UNION INTERNATIONALE POUR LA CONSERVATION DE LA NATURE (UICN)                                    |
| 27 | CENTRE INTERNATIONAL DE RECHERCHE ET DE DEVELOPPEMENT SUR L'ELEVAGE EN ZONE SUBHUMIDE(CIRDES)    |
| 28 | FONDATION JEAN PAUL II   |
| 29 | INSTITUT MONDIAL POUR LA CROISSANCE VERTE (IMCV)   |
| 30 | ORGANISATIONS INTERNATIONALES, BUREAU DES NATIONS UNIES POUR LA REGION SOUDANO-SAHELIENNE (UNSO) |
| 31 | ORGANISATION DES NATIONS UNIES POUR L'EGALITE DES SEXES ET L'AUTONOMISATION DES FEMMES           |
| 32 | FONDS DES NATIONS UNIES POUR L'EQUIPEMENT(FENU)  |
| 33 | COMMISSION ECONOMIQUE ET SOCIALE POUR L'ASIE OCCIDENTALE (CESAO)                                 |
| 34 | INSTITUT MONDIAL DE CROISSANCE VERTE(GGGI)   |
| 35 | NOUVEAU PROGRAMME DE TROISIEME CYCLE INTER-UNIVERSITAIRE (NPT)                                   |

Source : DGPE/MAECRBE



## Annexe 5 : Liste des Organisations interafricaines résidentes au Burkina Faso

| N° D'ORDRE | ORGANISATIONS INTERAFRICAINES  |
|------------|--|
| 01         | BANQUE AFRICAINE DE DEVELOPPEMENT (BAD)  |
| 02         | COMITE PERMANENT INTER- ETATS DE LUTTE CONTRE LA SECHERESSE AU SAHEL(CILSS)                                    |
| 03         | UNION ECONOMIQUE MONETAIRE OUEST AFRICAINE (UEMOA)   |
| 04         | BANQUE OUEST AFRICAINE DE DEVELOPPEMENT (BOAD)   |
| 05         | COMMUNAUTE ECONOMIQUE DES ETATS DE L'AFRIQUE DE L'OUEST (CEDEAO)   |
| 06         | INSTITUT PANAFRICAIN POUR LE DEVELOPPEMENT REGIONAL DE L'AFRIQUE DE L'OUEST ET DU SAHEL (L'IPD/AOS)            |
| 07         | AUTORITE DU LIPTAKO GOURMA(ALG)  |
| 08         | RESEAU AFRICAIN D'EXPERTISE EN BIOSECURITE (ABNE)  |
| 09         | AGENCE POUR LA SECURITE DE LA NAVIGATION AERIENNE EN AFRIQUE ET AU MADAGASCAR(ASECNA)                          |
| 10         | CENTRE INTERNATIONAL POUR L'EDUCATION DES FILLES ET DES FEMMES EN AFRIQUE (UA /CIEFFA)                         |
| 11         | INSTITUT INTERNATIONAL D'INGENIERIE ET DE L'EAU (2IE)  |
| 12         | COMITE CONSULTATIF DE RECHERCHE ET DE DEVELOPPEMENT DES SEMENCES ALIMENTAIRES EN ZONE SEMI-ARIDES (UA/SAFGRAD) |
| 13         | BANQUE CENTRALE DES ETATS DE L'AFRIQUE DE L'OUEST(BCEAO)   |
| 14         | CONSEIL AFRICAIN ET MALGACHE POUR L'ENSEIGNEMENT SUPERIEUR(CAMES)  |
| 15         | NOUVEAU PARTENARIAT POUR LE DEVELOPPEMENT DE L'AFRIQUE(NEPAD)  |
| 16         | AUTORITE DU BASSIN DE LA VOLTA(ABV)  |
| 17         | CENTRE REGIONAL POUR L'EAU POTABLE ET L'ASSAINISSEMENT A FAIBLE COUT(CREPA)                                    |
| 18         | CENTRE REGIONAL DE TELEDETECTION DE OUAGADOUGOU (CRTO)   |

|    |   |
|----|---|
| 19 | COMMUNAUTE ECONOMIQUE DU BETAIL ET DE LA VIANDE (CEBV)  |
| 20 | EAU ET ASSAINISSEMENT POUR L'AFRIQUE(EAA)   |
| 21 | INSTITUT AFRICAIN POUR LE DEVELOPPEMENT ECONOMIQUE ET SOCIAL (INADES)   |
| 22 | ORGANISATION OUEST-AFRICAINE POUR LA SANTE (OOAS)   |
| 23 | OFFICE DE LIAISON DE L'AFRIQUE DE L'OUEST (OLAO)  |
| 24 | CENTRE DE SERVICE SCIENTIFIQUE OUEST-AFRICAIN SUR LE CHANGEMENT CLIMATIQUE (WASCAL)   |
| 25 | CENTRE D'ETUDES ET D'EXPERIMENTATIONS ECONOMIQUES ET SOCIALES DE L'AFRIQUE DE L'OUEST-ASSOCIATION INTERNATIONALE (CESAO-AI)                     |
| 26 | UNIVERSITE CATHOLIQUE DE L'AFRIQUE DE L'OUEST (UCAO)  |
| 27 | MEDECINS SANS FRONTIERES (M.S.F)  |
| 28 | CENTRE D'ETUDES, D'EXPERIMENTATIONS ECONOMIQUES ET SOCIALES POUR L'AFRIQUE DE L'OUEST (C.E.S.A.O)<br>COORDINATION REGIONALE/ AFRIQUE DE L'OUEST |
| 29 | SECURITE ALIMENTAIRE DURABLE EN AFRIQUE DE L'OUEST ET CENTRALE (S.A.D.A.O.C)  |

Source : DGPE/MAECRBE

## **Annexe 6 : Liste des pays avec lesquels le Burkina Faso a signé un accord d'exemption de visas pour les passeports diplomatiques et /ou de service**

### **I. Pays de la CEDEAO (Pour tout passeport diplomatique, de service et ordinaire) :**

1. La République du Bénin ;
2. La République de Cabo Verde ;
3. La République de Côte d'Ivoire ;
4. La République de Gambie ;
5. La République du Ghana ;
6. La République de Guinée ;
7. La République de Guinée Bissau ;
8. La République du Libéria ;
9. La République du Mali
10. La République du Niger ;
11. La République Fédérale du Nigéria ;
12. La République Sénégalaise ;
13. La République de Sierra Léone ;
14. La République Togolaise.

### **II. Les pays de la CEN-SAD (non membres de la CEDEAO), signataires de la Décision N°I/XI/CLCE/09 du 30/05/2009 instituant une dispense sélective de visa au profit des personnes détentrices de passeports diplomatiques et de service :**

15. La République Centrafricaine ;
16. La République de Libye ;
17. La République Islamique de Mauritanie ;
18. La République de Sao Tomé et Príncipe ;
19. L'Etat de Somalie ;
20. La République du Soudan ;
21. La République du Tchad ;
22. L'Union des Comores ;

### **III. Accords bilatéraux**

#### **a) - Pour les passeports diplomatiques et de service**

23. La Fédération de Russie ;
24. La République de Cuba ;
25. L'Etat d'Israël ;

26. La République Fédérative du Brésil ;
27. Le Royaume du Maroc ;
28. La République Tunisienne ;
29. Le Royaume Fédérale d’Ethiopie ;
30. La République de Turquie (Uniquement les passeports diplomatiques) ;
31. Le République Islamique d’Iran ;
32. La République Gabonaise ;
33. Le Royaume Bolivarienne du Venezuela ;
34. Namibie (échange de note) ;
35. République de Djibouti ;
36. Emirats Arabes Unis (Uniquement les passeports diplomatiques) ;
37. Philippine (moins de 30 jours) ;

**b) - Pour les passeports diplomatiques, de service et ordinaires**

38. La République de Singapour (séjour de 30 jours) ;
39. La Région Administrative Spéciale Hong Kong (14 jours) ;
40. La République Tunisienne (90 jours) ;
41. La Fédération de Saint Christophe et Nevis.

Source : DGAJC/MAECRBE

## Annexe 7 : Liste des Missions diplomatiques et des Postes consulaires du Burkina Faso à l'étranger

| AMBASSADES |                 | DATE D'OUVERTURE | CONSULATS GENEEREAUX |    | DATE D'OUVERTURE |         |      |
|------------|-----------------|------------------|----------------------|----|------------------|---------|------|
| 1          | AFRIQUE<br>(15) | Abidjan          | 1960                 | 1  | AFRIQUE<br>(11)  | Bouaké  | 1972 |
| 2          |                 | Accra            | 1961                 | 2  |                  | Abidjan | 1991 |
| 3          |                 | Bamako           | 1962                 | 3  |                  | Kumassi | 2005 |
| 4          |                 | Abuja            | 1976                 | 4  |                  | Niamey  | 2007 |
| 5          |                 | Le Caire         | 1977                 | 5  |                  | Lomé    | 2013 |
| 6          |                 | Alger            | 1984                 | 6  |                  | Cotonou | 2015 |
| 7          |                 | Tripoli          | 1984                 | 7  |                  | Ségou   | 2015 |
| 8          |                 | Rabat            | 1994                 | 8  |                  | Lagos   | 2015 |
| 9          |                 | Addis Abeba      | 1995                 | 9  |                  | Soubré  | 2018 |
| 10         |                 | Dakar            | 1999                 | 10 |                  | Dakhla  | 2020 |
| 11         |                 | Tunis            | 2005                 | 11 |                  | Malabo  | 2021 |
| 12         |                 | Pretoria         | 2007                 |    |                  |         |      |
| 13         |                 | N'Djamena        | 2013                 |    |                  |         |      |
| 14         |                 | Nairobi          | 2015                 |    |                  |         |      |
| 15         |                 | Libreville       | 2015                 |    |                  |         |      |

| AMBASSADES |                  | DATE D'OUVERTURE |      | CONSULATS GENEREREAUX |                  | DATE D'OUVERTURE |      |  |
|------------|------------------|------------------|------|-----------------------|------------------|------------------|------|--|
| 1          | EUROPE<br>(10)   | Paris            | 1957 | 1                     | EUROPE<br>(02)   | Paris            | 2012 |  |
| 2          |                  | Berlin           | 1962 | 2                     |                  | Milan            | 2013 |  |
| 3          |                  | Bruxelles        | 1962 |                       |                  |                  |      |  |
| 4          |                  | Copenhague       | 1980 |                       |                  |                  |      |  |
| 5          |                  | Rome             | 1984 |                       |                  |                  |      |  |
| 6          |                  | Genève           | 2003 |                       |                  |                  |      |  |
| 7          |                  | Moscou           | 2013 |                       |                  |                  |      |  |
| 8          |                  | Ankara           | 2014 |                       |                  |                  |      |  |
| 9          |                  | Vatican          | 2015 |                       |                  |                  |      |  |
| 10         |                  | Vienne           | 2018 |                       |                  |                  |      |  |
| 1          | AMERIQUE<br>(04) | Washington       | 1961 | 1                     | AMERIQUE<br>(01) | New-York         | 2015 |  |
| 2          |                  | Ottawa           | 1973 |                       |                  |                  |      |  |
| 3          |                  | La Havane        | 1984 |                       |                  |                  |      |  |
| 4          |                  | Brasilia         | 2008 |                       |                  |                  |      |  |

| AMBASSADES |                      |             | DATE D'OUVERTURE   | CONSULATS GENEEREAUX |                      |         | DATE D'OUVERTURE |
|------------|----------------------|-------------|--------------------|----------------------|----------------------|---------|------------------|
| 1          | MOYEN-ORIENT<br>(05) | Riyad       | 1979               | 1                    | MOYEN-ORIENT<br>(01) | Djeddah | 1996             |
| 2          |                      | Koweït City | 1992               |                      |                      |         |                  |
| 3          |                      | Abu Dhabi   | 2020               |                      |                      |         |                  |
| 4          |                      | Téhéran     | 2023 (réouverture) |                      |                      |         |                  |
| 5          |                      | Doha        | -                  |                      |                      |         |                  |
|            |                      |             |                    |                      |                      |         |                  |
| 1          | ASIE<br>(03)         | Tokyo       | 1994               |                      |                      |         |                  |
| 2          |                      | New Delhi   | 1996               |                      |                      |         |                  |
| 3          |                      | Pékin       | 2018               |                      |                      |         |                  |

Source : DGAJC/MAECRBE

## Annexe 8 : Liste de combinaisons linguistiques disponible au BIT

| Langue Source | Langue Cible |
|---------------|--------------|
| Français      | Anglais      |
| Anglais       | Français     |
| Français      | Arabe        |
| Arabe         | Français     |
| Français      | Espagnol     |
| Espagnol      | Français     |

Source : BIT/MAECRBE

**Langue source** : désigne la langue de départ, langue dans laquelle le document à traduire est rédigé.

**Langue cible** : désigne la langue d'arrivée, la langue dans laquelle le document « original » est traduite.



## **Annexe 9 : Liste des Communautés africaines vivant au Burkina Faso**

1. Communauté béninoise
2. Communauté ivoirienne
3. Communauté togolaise
4. Communauté malienne
5. Communauté congolaise (RDC)
6. Communauté nigérienne
7. Communauté nigériane
8. Communauté camerounaise
9. Communauté centrafricaine
10. Communauté gabonaise
11. Communauté sénégalaise
12. Communauté burundaise
13. Communauté congolaise (RD)

Source : DGIA/MAECRBE

## EQUIPE DE COLLECTE ET DE REDACTION

| N°  | Nom et Prénom (s)           | Fonction                     | Structure | Contact/Email                                |
|-----|-----------------------------|------------------------------|-----------|--|
| 1.  | LINGANI Hugues<br>Christian | CT                           | CAB/ME    | 76 83 43 23<br>rugolingani@yahoo.fr          |
| 2.  | BITIE Yaya                  | DG                           | DGESS     | 70 07 89 83<br>yayabitie@yahoo.fr            |
| 3.  | TARO Isidore                | ITS                          | IGS       | isidoretaro@yahoo.fr                         |
| 4.  | BAMBARA Hamadé              | Expert                       | BAS       | 70 29 41 87<br>Hamade.bambara@gmail.com      |
| 5.  | KABORE Koudraogo<br>Alexis  | DSSE                         | DGESS     | 07 11 06 14<br>kabalbik@gmail.com            |
| 6.  | SANGA Antoine               | Chef de<br>service           | DGESS     | 70 06 68 28<br>sangaantoine@gmail.com        |
| 7.  | SEGUEDA P N<br>Théophile    | Agent                        | INSD      | 70 06 16 80<br>theosegueda@yahoo.fr          |
| 8.  | DIALLO Rachid<br>Aboubacar  | Agent                        | DCVD      | 72 50 13 43<br>diallorach@gmail.com          |
| 9.  | OUEDRAOGO<br>Souleymane     | Agent                        | INHEI     | 70 82 73 17<br>Souley.ouedraogooo@gmail.com  |
| 10. | ZONGO R. Levis              | Directeur<br>de<br>Recherche | INHEI     | 75 30 14 90<br>l.zongo@yahoo.fr              |
| 11. | KARAMBIRI Seydou            | Agent                        | DGBE      | 67 90 10 79<br>Karambirisey88@gmail.com      |
| 12. | NEBIE/ZIDA Mariétou         | Chef de<br>service           | DGCM      | 70 53 04 49                                  |
| 13. | BOUA Koldongo               | Agent                        | DGCM      | 66 93 97 50<br>akoldongozumabua@gmail.com    |
| 14. | OUOBA B. René               | Agent                        | DSI       | 57 69 24 92<br>reneouoba@diploamatie.gov.bf  |
| 15. | PORGO P. Zakari             | Agent                        | BIT       | 72 86 14 55<br>Zakariporgo9@gmail.com        |
| 16. | ZIDA S. Wendinmi            | Agent                        | DGCB      | 57 48 47 98<br>zidasidiki@gmail.com          |
| 17. | RABO Hamado                 | Agent                        | DGCB      | 78 70 28 54                                  |
| 18. | NION Roland                 | Agent                        | SG        | 70 68 70 07<br>Rolandnion68@gmail.com        |
| 19. | NIANBO Siaka                | Agent                        | DCRP      | 72 63 57 43<br>Siaka.communication@gmail.com |
| 20. | SANON/OUEDRAOGO<br>T. Marie | Agent                        | DMP       | 70 48 33 43<br>moueder@gmail.com             |
| 21. | BARRY A. Kabir              | Agent                        | DRH       | 76 10 93 72<br>barryonofoukabir@gmail.com    |
| 22. | SOUBANDE Pascal             | Agent                        | DGAJC     | 60 12 38 40<br>Pascalsoubande93@gmail.com    |
| 23. | SOME Z. Marcellin           | Agent                        | DGPE      | 78 54 84 28                                  |

| N°  | Nom et Prénom (s)        | Fonction        | Structure  | Contact/Email   |
|-----|--------------------------|-----------------|------------|---|
|     |                          |                 |            | <a href="mailto:ziemasoz@gmail.com">ziemasoz@gmail.com</a>                            |
| 24. | BAGAYAN Aliyatou         | Agent           | SP/CNF     | 70 41 99 70<br><a href="mailto:aliyalatou@gmail.com">aliyalatou@gmail.com</a>         |
| 25. | KABORE S. Gérard         | Agent           | DGESS      | 76 34 56 02   |
| 26. | TOE Inoussa              | Chef de service | DGESS      | 70 09 32 66<br><a href="mailto:inoussatoe@gmail.com">inoussatoe@gmail.com</a>         |
| 27. | SONDE Abdoulaye          | Agent           | BCMP       | 74 29 16 39   |
| 28. | SAWADOGO Abdoulaye       | Chef de service | DGESS      | 72 82 85 85   |
| 29. | SANDWIDI/ SORGHO Rasmata | Secrétaire      | DGESS      | 76 46 96 69   |
| 30. | YABRE Dayanon            | Chef de service | DGESS      | 74 32 41 34<br><a href="mailto:yabredayane@gmail.com">yabredayane@gmail.com</a>       |
| 31. | YAGO Dao Falilo          | Agent           | DGIA       | 73 70 22 02<br><a href="mailto:faliloyago2020@gmail.com">faliloyago2020@gmail.com</a> |
| 32. | PORGO David              | Agent           | DGIA       | 70 57 43 89<br><a href="mailto:davidporgo@yahoo.fr">davidporgo@yahoo.fr</a>           |
| 33. | ZONGO W. Joël            | Chef de service | SP/CONAREF | 70 31 33 65<br><a href="mailto:zongojoelw@yahoo.fr">zongojoelw@yahoo.fr</a>           |
| 34. | DISSA Emile              | Agent           | DGF        | 60 29 24 01<br><a href="mailto:dissaemilee@gmail.com">dissaemilee@gmail.com</a>       |
| 35. | KIEMA Michael            | Agent           | DAD        | 78 15 60 10<br><a href="mailto:Kiemamikael38@gmail.com">Kiemamikael38@gmail.com</a>   |