

MINISTRE DE L'ADMINISTRATION
TERRITORIALE, DE LA DECENTRALISATION
ET DE LA SECURITE

SECRETARIAT GENERAL

DIRECTION GENERALE DES ETUDES
ET DES STATISTIQUES SECTORIELLES



BURKINA FASO

Unité – Progrès – Justice

ANNUAIRE STATISTIQUE 2022 DE LA SECURITE

Réalisé et publié avec l'appui financier du



Décembre 2023

MINISTRE DE L'ADMINISTRATION
TERRITORIALE, DE LA DECENTRALISATION
ET DE LA SECURITE

SECRETARIAT GENERAL

DIRECTION GENERALE DES ETUDES
ET DES STATISTIQUES SECTORIELLES



BURKINA FASO

Unité – Progrès – Justice

ANNUAIRE STATISTIQUE 2022

DE LA SECURITE

Réalisé et publié avec l'appui financier du



Edition Décembre 2023

Avant-propos

Le Ministère de l'Administration Territoriale, de la Décentralisation et de la Sécurité (MATDS) assure entre autres la mise en œuvre et le suivi de la politique du Gouvernement en matière de sécurité. La réussite de cette mission nécessite une mise à disposition de moyens humains, matériels et financiers importants. En outre, dans le contexte particulier de lutte contre le terrorisme, le gouvernement déploie d'énormes efforts. Malgré ces efforts, il



convient d'intensifier les différentes interventions sur le terrain et d'adopter de nouvelles approches afin d'améliorer le niveau de l'offre de sécurité. Aussi, dans le cadre de la redevabilité et pour assurer une bonne visibilité des résultats atteints, le MATDS met à la disposition des utilisateurs l'annuaire statistique qui retrace les données chiffrées de 2014 à 2022.

Le présent document, élaboré avec l'appui financier du Projet de Sécurisation des Visas (PSV) et du Projet d'Harmonisation et d'Amélioration des Statistiques en Afrique de l'Ouest (PHASAO), présente les données sur la participation communautaire à la production de la sécurité, les activités de police administrative et judiciaire.

Je tiens à féliciter l'ensemble des acteurs de la sécurité qui œuvrent inlassablement à l'instauration et au maintien de la quiétude dans notre pays. J'exprime ma gratitude aux partenaires techniques et financiers et plus particulièrement au PSV et au PHASAO pour leurs efforts constants de soutien aux actions du Ministère en charge de la sécurité. Je témoigne également ma gratitude à tous les services et institutions pour leur collaboration et leurs contributions considérables à la production de cet annuaire.

Nonobstant les efforts consentis pour obtenir un document de qualité, il reste toujours perfectible. Ainsi, vos éventuelles observations, critiques et suggestions contribueront à l'amélioration des prochaines éditions.

Le Ministre

Emile ZERBO
Magistrat
Chevalier de l'Ordre du Mérite Burkinabè

Sommaire

Avant-propos.....	1
Sommaire	i
Abréviations	ii
Démarche méthodologique.....	iv
I. Organisation et attributions du Ministère en charge de la sécurité en 2022	1
I.1. Organisation et attributions	2
I.2. Schéma de l'organigramme	4
II. Participation communautaire à la production de la sécurité	5
II.1. Structures communautaires locales de sécurité.....	6
III. Activités des services de sécurité	8
III.1. Police administrative	9
III.2. Activités de police judiciaire	14
IV. Crimes et délits	29
IV.1. Crimes et délits contre la famille et les bonnes mœurs	35
IV.2. Crimes et délits contre la sécurité publique.....	39
IV.3. Crimes et délits contre les biens	41
IV.4. Crimes et délits contre les personnes	47
IV.5. Crimes et délits sur les stupéfiants et les drogues	52
IV.6. Crimes et délits a la monnaie, aux marques, aux titres et autres valeurs fiduciaires émises par l'autorité publique et de faux.....	54
IV.7. Crimes et délits en matière informatique et au moyen des technologies de l'information et de la communication	56
IV.8. Corruption et infractions assimilées	58
IV.9. Attaques/agressions à mains armées	61
IV.10. Attaques terroristes.....	63
V. Activités de sécurité publique.....	64
VI. Activités de la sûreté de l'Etat.....	70
Table des matières.....	v
Liste des tableaux.....	vi

Abréviations

ACR	Accident de la circulation routière
ADCT	Agence nationale pour le développement des collectivités territoriales
AP	Académie de police
BCLCC	Brigade Centrale de lutte contre la cybercriminalité
BCMP	Bureau comptable matière principal
BNSP	Brigade nationale des sapeurs-pompiers
BSIAT	Brigade spéciale des investigations anti-terroristes et de lutte contre la criminalité organisée
CBV	Coups et blessures volontaires
CNIB	Carte nationale d'identité burkinabè
CONACFP	Coordination nationale de contrôle des forces de police
DAD	Direction des archives et de la documentation
DCRP	Direction de la communication et des relations presses
DDII	Direction du développement institutionnel et de l'innovation
DGARCT	Direction générale des affaires religieuses, coutumières et traditionnelles
DGAT	Direction générale de l'administration du territoire
DGCT	Direction générale des collectivités territoriales
DGPC	Direction générale de la protection civile
DGESS	Direction générale des études et des statistiques sectorielles
DGF	Direction de la gestion des finances
DGMEC	Direction générale de la modernisation de l'état civil
DGPN	Direction générale de la police nationale
DGSI	Direction générale de la sécurité intérieure
DGTI	Direction générale des transmissions et de l'informatique
DMP	Direction des marchés publics
DRH	Direction des ressources humaines
DRPN	Direction régionale de la Police nationale
DSO	Direction de la solde et de l'ordonnancement
E EI	Engin explosif improvisé
EMGN	Etat-Major de la Gendarmerie nationale
ENP	Ecole nationale de police
GAV	Gardé à vue
GN	Gendarmerie nationale
Grie	Gendarmerie
INSD	Institut national de la statistique et de la démographie
ISEPC	Institut supérieur de et de la protection civile
ITS	Inspection technique des services
MATDS	Ministère de l'administration territoriale, de la décentralisation et de la sécurité
na	Non applicable
nd	Non disponible
ONASSIM	Office nationale de sécurisation des sites miniers
ONI	Office nationale d'identification
OPJ	Officier de police judiciaire
PHASAO	Projet d'harmonisation des statistiques en Afrique de l'Ouest
PJ	Police judiciaire
PN	Police nationale
PV	Procès-verbal
SCLS	Structure communautaire locale de sécurité

SG	Secrétariat général
SP-CNF	Secrétariat permanent de la commission nationale des frontières
SP-CNLD	Secrétariat permanent du comité national de lutte contre la drogue
SP-CONAD	Secrétariat permanent de la conférence nationale de la décentralisation
SP-FN 11	Secrétariat permanent de la fête nationale du 11 décembre
Déc.	
SP-SPR	Secrétariat permanent du suivi des pèlerinages religieux
TIC	Technologie de l'information et de la communication
TM	Trésorerie ministérielle

Démarche méthodologique

L'annuaire statistique 2022 de la sécurité est conçu à l'image des annuaires statistiques précédents. Son élaboration a suivi les étapes suivantes :

- la mise à jour des outils de collecte et de la base de données: pour tenir compte de la révision du code pénal en 2018;
- la formation des points focaux : les points focaux ont bénéficié d'une formation sur les techniques de remplissage des outils de collecte actualisés
- la collecte des données : la collecte a concerné les données de 2020, 2021 et 2022. Elle a été faite auprès des points focaux issus des dix (10) groupements départementaux de gendarmerie et des compagnies de gendarmerie de Ziniaré, Manga et Banfora, ainsi que des treize (13) directions régionales de la police nationale (DRPN) ;
- la saisie et le traitement des données : la saisie a été faite dans la base de données conçue avec le logiciel Excel. Par la suite un traitement a permis de vérifier la qualité et la cohérence des données;
- l'élaboration de la version provisoire de l'annuaire statistique 2022 a été faite lors d'une séance de travail regroupant des participants de la DGESS, de la DGTI, de l'EMGN, de la DGPN et de l'Institut National de la Statistique et de la Démographie (INSD) ;
- la validation de l'annuaire statistique : la phase de validation s'est déroulée lors d'un atelier qui a regroupé les acteurs des mêmes structures et d'autres départements ministériels. Cette phase a permis de disposer de l'annuaire 2022 contenant des données sur la période de 2014 à 2022.
- la diffusion : l'annuaire 2022 est disponible sur les sites du ministère www.securite.gov.bf et du Conseil national de la statistique www.cns.bf

**I. Organisation et attributions du Ministère en charge de la sécurité en
2022**

1.1. Organisation et attributions

Les attributions du Ministère de l'Administration Territoriale, de la Décentralisation et de la Sécurité sont régies par le décret n°2022-0996/PRES-TRANS/PM du 02 décembre 2022 portant attributions des membres du Gouvernement. En matière de sécurité, le Ministre de l'Administration Territoriale, de la Décentralisation et de la Sécurité est chargé de :

Dans le domaine de la lutte contre le terrorisme et l'extrémisme violent :

- du renforcement, en relation avec les ministres compétents de la Défense et des Anciens combattants, des capacités opérationnelles des Forces de Défense et de Sécurité en vue de sécuriser le territoire ;
- de la mise en œuvre d'actions, en relation avec les ministres compétents, en vue de la participation citoyenne dans la lutte contre le terrorisme ;
- de la prise d'actions visant l'assèchement des sources d'approvisionnement des groupes armés terroriste en ressources de tout genre, en relation avec les ministres compétents ;
- de l'amélioration, en relation avec les ministres compétents, de la gestion de la collecte et de l'exploitation de l'information en rapport avec les activités terroristes ;
- de la sécurisation des investissements stratégiques sur le territoire ;
- de l'amélioration de la gouvernance des Forces de Défense et de Sécurité de concert avec les ministres compétents.

Dans le domaine de l'identification et de la protection des personnes et des biens :

- de la prévention de la criminalité en collaboration avec la population ;
- de la lutte contre la criminalité sous toutes ses formes ;
- du contrôle de la circulation intérieure et transfrontalière ;
- de la police des stupéfiants et des mœurs ; de la police des jeux et des routes ;
- de la délivrance de la carte nationale d'identité, du passeport ordinaire, des visas d'entrée ainsi que des titres de séjour ;
- de la promotion de la coopération policière internationale ;
- de la sécurisation des sites miniers et des investissements économiques stratégiques ;
- de la réglementation relative aux sociétés privées de gardiennage et de surveillance ainsi que la surveillance de l'exercice de leurs activités.

Dans le domaine de la sûreté des institutions et de la protection des hautes personnalités :

- des renseignements généraux nécessaires à l'information du gouvernement ;
- de la surveillance du territoire ;
- de la protection des hautes personnalités de l'Etat ainsi que les diplomates accrédités auprès du Burkina Faso ;

- de la participation à la sécurisation des enceintes diplomatiques du Burkina Faso à l'étranger ;
- du suivi et du contrôle du régime des armes et munitions civiles.

Dans le domaine du respect de la loi et du maintien de la paix et de l'ordre publics :

- de la sécurité publique ;
- de la coordination des activités des forces civiles, militaires et paramilitaires œuvrant en matière de sécurité intérieure ;
- du développement et de la mise en œuvre de la Police de proximité ;
- du maintien et du rétablissement de l'ordre public et des actes de police administrative y relatifs ;
- de l'assignation à résidence, de l'expulsion des étrangers et de l'application des mesures d'interdiction de séjour.

Dans le domaine du contrôle et de la sécurité des routes :

- du contrôle de la circulation routière et transfrontalière ;
- de la police des routes ;
- du contrôle documentaire des titres de transports ;
- de la participation à la réglementation et à la promotion d'une culture de sécurité routière ;
- de la participation à la promotion de la mobilité et de la fluidité du trafic dans les villes en lien avec la surveillance et la réglementation de la circulation routière.

ORGANIGRAMME DU MATDS

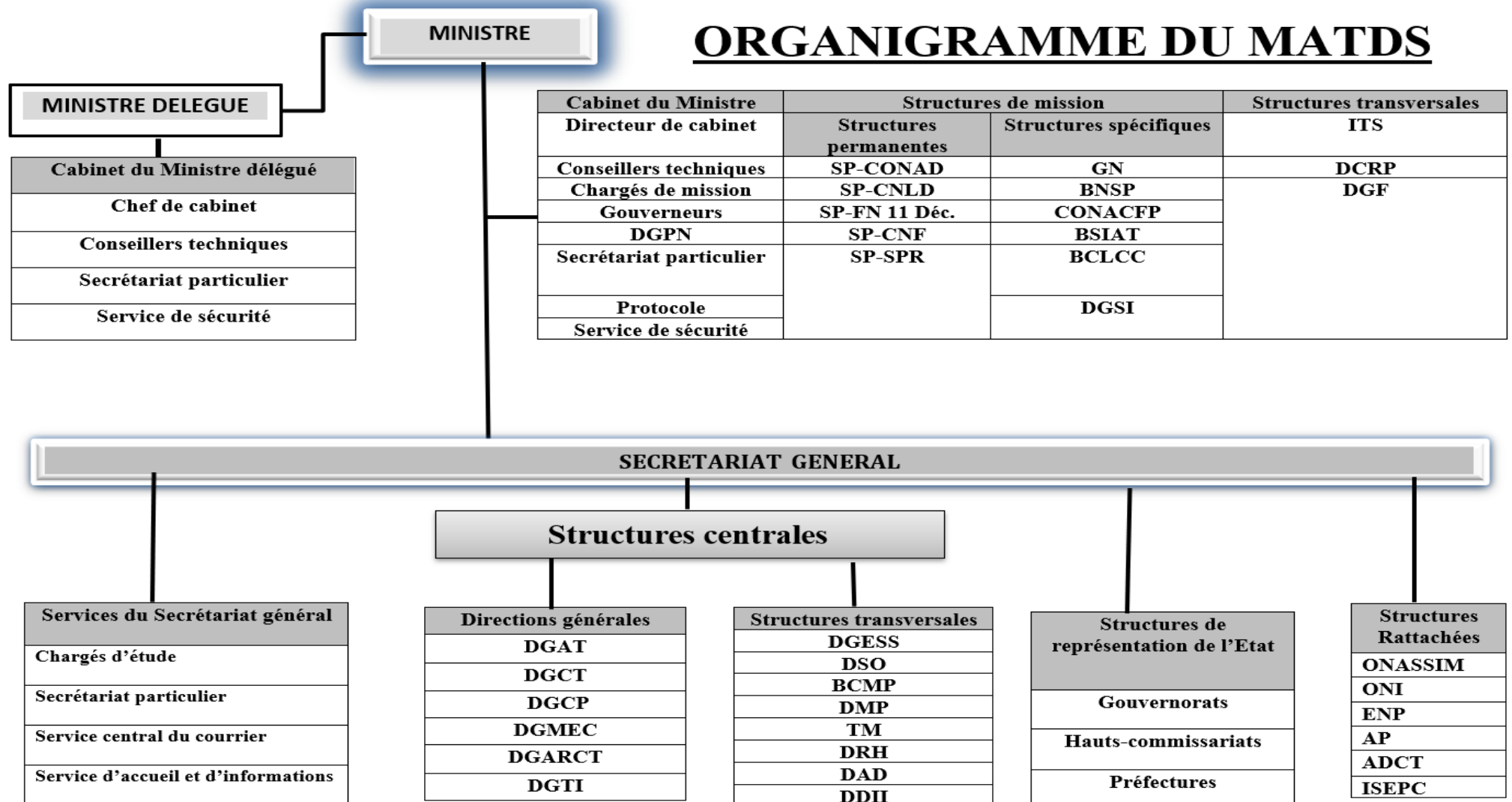

II. Participation communautaire à la production de la sécurité

II.1. Structures communautaires locales de sécurité

Définition des concepts

Structure communautaire locale de sécurité : toute association légalement constituée et dont l'un au moins des objectifs est la participation à la lutte contre l'insécurité.

Tableau n° 1: Nombre de structures communautaires locales de sécurité par région

Régions	2017 ¹	2018 ²	2019	2020	2021	2022
Boucle du Mouhoun	7	17	14	7	9	8
Cascades	99	6	6	nd	nd	nd
Centre	97	3	8	14	10	30
Centre-Est	23	0	6	3	3	12
Centre-Nord	527	8	33	11	5	5
Centre-Ouest	2	2	2	10	8	14
Centre-Sud	83	3	10	5	5	5
Est	3	5	5	nd	nd	nd
Hauts-Bassins	0	25	5	15	nd	8
Nord	12	21	33	5	5	5
Plateau Central	59	128	230	11	9	15
Sahel	1	2	2	1	1	1
Sud-Ouest	2	1	1	6	6	8
Total	915	221	351	88	61	111

Source : DGESS/MATDS : Données collectées auprès des services de la police et de la gendarmerie nationales

¹ En 2017, le recensement a été fait sur la base de l'ensemble des structures communautaires locales existantes sans distinction de leur statut.

² Seules les structures disposant d'un récépissé et qui sont fonctionnelles ont été prises en compte à partir de 2018. Données collectées en lien avec le décret n°2016-1052/PRES/PM/MATDSI/MJDHPC/MINEFID/MEEVCC du 14 novembre 2016.

III. Activités des services de sécurité

III.1. Police administrative

Définition des concepts

Enquêtes administratives : Procédure visant à s'assurer que personne ne sera lésé dans son droit par la réalisation d'un projet.

Certificats de perte ou de vol : Ecrit officiel, ou dûment signé par un OPJ, qui atteste un fait de perte ou de vol.

Certificats de résidence : Ecrit officiel, ou dûment signé par une autorité compétente qui atteste le fait de demeurer habituellement dans un lieu déterminé.

Certifications de signature : Assurance donnée par écrit par une autorité habilitée pour attester de la conformité de signature d'un ou de plusieurs personnes.

Copies certifiées conformes : Double identique à l'original, par laquelle celui qui la délivre atteste qu'elle est conforme à l'original qui lui a été présentée.

Tableau n° 2: Activités de police administrative

Type d'activités	2014	2015	2016	2017	2018	2019	2020	2021	2022
Certifications matérielles de signature (en milliers)	220,2	306,5	524,2	458,5	476,6	438,7	639,5	494,7	655,1
Certificats de perte ou de vol (en milliers)	143,4	217,0	250,9	315,0	345,0	457,6	754,6	371,9	606,7
Certificats de résidence	2 319	4 547	4 469	3 966	3 627	2 165	1 451	1 952	4 406
Copies certifiées conformes (en milliers)	1 370,9	2 859,5	3 093,9	4 107,0	3 844,7	5 295,3	2 902,8	3 160,4	5 002,1
Enquêtes administratives	5 760	4 671	4 121	6 885	5 320	6 417	6 004	9 022	6 475
Nombre d'enrôlement pour la Cartes d'identité effectué ³ (en milliers)	392,4	557,5	711,2	989,5	679,4	1 082,5	2 406,7	1 278,2	1 703,1

Source : DGESS/MATDS : Données collectées auprès des services de la police et de la gendarmerie nationales

Tableau n° 3: Nombre d'enquêtes administratives par région

Régions	2014	2015	2016	2017	2018	2019	2020	2021	2022
Boucle du Mouhoun	393	267	298	550	390	372	347	383	242
Cascades	194	140	132	318	134	182	113	89	238
Centre	680	1 880	1 737	2 755	1 772	2 645	2 979	5 604	3 883
Centre-Est	200	204	209	222	225	355	237	431	279
Centre-Nord	356	292	220	550	240	359	290	247	193
Centre-Ouest	380	158	180	513	319	500	306	388	260
Centre-Sud	216	153	140	248	193	185	127	214	142
Est	620	423	325	292	198	277	283	245	106
Hauts-Bassins	954	290	349	801	714	672	577	757	616
Nord	355	42	11	11	202	231	280	193	170
Plateau Central	319	414	108	207	249	115	147	213	135
Sahel	247	268	243	347	163	205	80	52	66
Sud-Ouest	846	140	169	71	521	319	315	257	196
Total	5 760	4 671	4 121	6 885	5 320	6 417	6 081	9 073	6 526

Source : DGESS/MATDS : Données collectées auprès des services de la police et de la gendarmerie nationales

Tableau n° 4: Nombre de certificats de perte ou de vol établis par région

Régions	2014	2015	2016	2017	2018	2019	2020	2021	2022
Boucle du Mouhoun	8 121	10 487	11 300	14 636	11 340	16 745	11 727	12 562	7 009
Cascades	4 958	7 832	9 527	10 081	9 204	13 715	10 521	12 624	11 642
Centre	39 905	85 765	110 325	140 711	167 764	153 530	156 051	194 864	180 574
Centre-Est	9 255	13 785	16 833	9 474	16 238	23 022	18 110	16 032	17 487
Centre-Nord	8 895	13 767	15 645	14 289	15 074	18 851	21 023	18 102	22 978
Centre-Ouest	8 471	8 815	13 881	17 993	13 625	16 440	29 149	18 849	16 741
Centre-Sud	4 324	5 812	7 316	7 635	7 463	7 864	6 747	6 672	6 035
Est	9 219	9 344	12 812	13 333	19 988	21 957	18 903	19 206	15 362
Hauts-Bassins	25 365	30 053	4 983	52 002	45 745	56 859	438 671	31 318	282 748
Nord	8 416	10 156	17 835	13 137	13 463	94 787	21 081	18 388	22 999
Plateau Central	4 535	5 441	7 581	7 696	4 649	8 693	8 760	10 414	9 379
Sahel	7 762	8 745	13 357	11 838	8 960	11 573	10 359	5 487	5 395
Sud-Ouest	4 218	6 977	9 554	2 184	11 501	13 541	13 735	12 736	13 770
Total	143 444	216 979	250 949	315 009	345 014	457 577	764 837	377 254	612 119

Source : DGESS/MATDS : Données collectées auprès des services de la police et de la gendarmerie nationales

³ Données recueillies auprès des sites d'enrôlement au niveau des commissariats de Police

Tableau n° 5: Nombre de certificats de résidence délivrés par région

Régions	2014	2015	2016	2017	2018	2019	2020	2021	2022
Boucle du Mouhoun	35	27	10	4	0	0	0	0	0
Cascades	3	0	1	6	0	0	0	0	4
Centre	1 023	3 125	3 000	2 758	2 879	1 944	1 325	1 767	1 944
Centre-Est	12	0	149	0	0	0	0	0	0
Centre-Nord	13	39	55	1	0	0	1	0	0
Centre-Ouest	23	3	4	0	125	44	23	0	21
Centre-Sud	29	367	4	4	294	47	0	22	4
Est	228	53	16	0	0	0	10	34	5
Hauts-Bassins	951	924	1 205	1 190	320	121	85	80	2 326
Nord	2	0	1	0	0	0	1	0	0
Plateau Central	0	7	9	0	1	0	0	0	0
Sahel	0	2	0	0	0	3	847	76	146
Sud-Ouest	0	0	15	3	8	6	6	49	32
Total	2 319	4 547	4 469	3 966	3 627	2 165	2 298	2 028	4 482

Source : DGESS/MATDS : Données collectées auprès des services de la police et de la gendarmerie nationales ⁴

Tableau n° 6: Nombre de certifications matérielles de signatures établis par région (en milliers)

Régions	2014	2015	2016	2017	2018	2019	2020	2021	2022
Boucle du Mouhoun	11,5	13,1	27,0	19,3	39,4	28,9	19,0	20,2	16,3
Cascades	9,9	10,0	12,4	16,2	12,9	20,5	21,2	22,2	25,6
Centre	30,9	110,0	113,5	197,3	202,3	151,2	153,9	201,1	169,7
Centre-Est	18,4	16,5	21,3	16,5	18,7	22,1	15,0	25,3	25,7
Centre-Nord	17,6	15,8	17,3	26,9	17,9	10,9	20,1	22,8	23,5
Centre-Ouest	18,4	17,8	198,4	41,8	43,5	18,8	31,7	32,6	33,3
Centre-Sud	6,5	11,2	8,8	8,5	13,9	7,9	6,6	7,0	6,2
Est	17,9	26,3	28,7	32,4	26,6	26,3	23,4	23,4	25,9
Hauts-Bassins	50,0	47,7	50,3	53,4	59,0	71,6	311,3	93,9	277,1
Nord	17,2	17,5	18,5	24,5	14,3	60,0	20,1	22,8	23,5
Plateau Central	9,4	6,6	9,1	10,6	4,3	9,4	11,8	15,0	18,1
Sahel	5,2	8,0	10,4	9,4	5,4	5,6	7,7	3,2	3,2
Sud-Ouest	7,5	6,1	8,4	1,7	18,6	5,4	5,4	8,4	10,3
Total	220,2	306,5	524,2	458,5	476,6	438,7	647,2	497,9	658,3

Source : DGESS/MATDS : Données collectées auprès des services de la police

⁴ Ces actes sont de plus en plus délivrés par les mairies.

Tableau n° 7: Nombre de copies certifiées conformes établies par la police nationale par région (en milliers)

Régions	2014	2015	2016	2017	2018	2019	2020	2021	2022
Boucle du Mouhoun	61,6	135,4	123,6	246,3	273,0	300,9	221,6	197,1	126,1
Cascades	96,9	95,5	114,0	149,6	167,5	173,7	119,8	125,9	1 19,2
Centre	283,2	1382,7	1412,6	1767,0	1568,0	2304,9	1 294,1	1 557,3	2 22,9
Centre-Est	50,9	147,1	139,3	475,3	176,0	164,2	124,5	127,4	121,4
Centre-Nord	93,5	96,3	126,0	140,0	71,6	95,7	124,0	105,7	110,7
Centre-Ouest	143,7	124,7	240,6	101,5	186,8	153,7	181,0	125,1	143,4
Centre-Sud	32,3	32,5	28,7	32,2	65,2	59,5	39,4	30,0	28,2
Est	87,2	105,1	126,0	181,4	150,1	130,2	169,5	128,2	93,4
Hauts-Bassins	381,4	489,4	444,7	646,1	726,3	787,0	382,6	546,8	520,5
Nord	17,5	86,6	146,3	194,0	337,3	954,8	124,0	105,7	110,7
Plateau Central	69,6	87,8	96,4	116,9	39,9	83,1	69,5	70,4	65,5
Sahel	29,2	30,4	40,8	45,5	34,6	34,7	31,3	23,4	23, 4
Sud-Ouest	24,0	46,0	55,0	11,1	48,6	52,9	52,9	40,8	40,2
Total	1 370,9	2 859,5	3 093,9	4 107,0	3 844,7	5 295,3	2 934,1	3 183, 9	5 025, 5

Source : DGESS/MATDS : Données collectées auprès des services de la police

Tableau n° 8: Nombre d'enrôlement pour la carte nationale d'identité burkinabè effectué dans les commissariats de police par région

Régions	2014	2015	2016	2017	2018	2019	2020	2021	2022
Boucle du Mouhoun	25 825	48 496	68 807	58 289	65 000	74 184	127 105	126 964	69 796
Cascades	14 595	25 788	34 919	14 595	34 389	65 492	54 208	57 317	54 935
Centre	73 102	71 346	112 960	121 878	125 360	203 159	210 608	305 872	911 696
Centre-Est	26 896	36 891	46 418	46 613	41 819	83 891	92 931	88 219	88 219
Centre-Nord	36 819	49 195	56 600	66 857	54 703	71 957	1 253 046	89 630	89 630
Centre-Ouest	66 510	44 370	35 890	314 750	42 815	29 845	144 811	97 916	65 429
Centre-Sud	10 946	23 376	17 752	19 042	24 100	54 557	26 901	25 225	20 554
Est	24 682	36 199	45 266	48 492	24 749	104 528	110 153	93 241	68 539
Hauts-Bassins	59 693	92 710	115 143	128 397	121 136	172 259	196 491	147 666	147 666
Nord	35 487	44 693	82 903	83 266	66 253	105 299	7 696	108 734	56 903
Plateau Central	16 785	24 528	25 625	28 089	27 331	29 845	59 035	43 412	30 857
Sahel	21 785	36 592	40 049	48 098	31 791	54 557	81 762	47 041	47 041
Sud-Ouest	14 233	23 311	28 828	11 148	19 912	32 948	41 932	46 919	51 878
Total	427 358	557 495	711 160	989 514	679 358	1 082 521	2 406 679	1 278 156	1 703 143

Source : DGESS/MATDS : Données collectées auprès des services de la police

Tableau n° 9: Nombre de cartes nationales d'identité burkinabè produites par sexe

Sexe	2014	2015	2016	2017	2018	2019	2020	2021	2022
Hommes	268 949	381 800	463 367	536 487	480 508	770 387	1 026 202	974 669	723 766
Femmes	169 175	277 159	317 117	404 858	348 953	556 000	936 583	813 510	580 544
Total	438 124	658 959	780 484	941 345	829 461	1 327 115	1 962 785	1 788 179	1 304 310

Source : ONI

Tableau n° 10: Nombre de passeports produits

	2014	2015	2016	2017	2018	2019	2020	2021	2022
Passeports	56 649	55 562	62 334	56 541	54 801	73 979	44 003	59 155	78 785

Source : ONI

III.2. Activités de police judiciaire

Définitions des concepts

Commission rogatoire : Acte par lequel un magistrat délègue ses pouvoirs à un autre magistrat ou à un officier de police judiciaire, pour qu'il exécute à sa place un acte d'instruction.

Mandat d'arrêt : Ordre à la force publique de rechercher l'inculpé et de le conduire à la maison d'arrêt indiquée sur le mandat, où il sera reçu et détenu.

Mandat de dépôt : Ordre donné par le juge au surveillant- chef de la maison d'arrêt de recevoir et de détenir l'inculpé. Ce mandat permet également de rechercher ou de transférer l'inculpé lorsqu'il lui a été précédemment notifié.

Mandat de comparution : Mise en demeure adressée par un magistrat instructeur à un inculpé de se présenter à la date et à l'heure indiquée par ce mandat.

Procès-verbaux dressés : Retranscription par écrit d'un fait, d'une déposition ou d'un interrogatoire.

Mandat d'amener : Ordre donné par le juge à la force publique de conduire immédiatement l'inculpé devant lui.

Assistance à Huissiers : Fait pour des agents de sécurité d'assister un Huissier dans l'accomplissement de ses missions

Instructions de justice : Ce sont des instructions données par le Procureur général ou le Procureur du Faso.

Ordonnance de justice : c'est une décision prise par un juge.

Réquisition à expert : Acte écrit par lequel un OPJ requiert la compétence d'une personne physique ou morale dans le cadre d'une enquête.

Enquête de flagrant délit : c'est une enquête conduite par un OPJ pour le crime ou délit qui se commet actuellement ou qui vient de se commettre ou encore lorsque, dans un temps voisin de l'action, la personne soupçonnée est poursuivie par la clameur publique ou est trouvée en possession d'objets ou présente des traces ou indices, laissant penser qu'elle a participé au crime ou délit.

Enquête préliminaire : c'est une enquête mise en œuvre par un OPJ sur instructions du procureur du Faso qui pourra ensuite décider de l'opportunité de poursuite, soit d'office.

Tableau n° 11: Activités de police judiciaire par soit transmis

Désignation	2014	2015	2016	2017	2018	2019	2020	2021	2022
Assistance à huissier									
Reçues	184	352	131	160	426	220	87	92	153
Exécutées	130	343	128	153	354	215	72	89	150
Avis de recherche									
Reçues	1111	1310	1239	1475	1704	1423	1345	1039	975
Exécutées	663	849	1040	1153	722	984	1064	794	754
Commissions rogatoires									
Reçues	343	611	463	397	395	969	358	557	394
Exécutées	333	560	451	390	323	931	351	547	387
Instructions de justice									
Reçues	4037	3838	4771	4896	5082	6877	6552	8603	8643
Exécutées	3839	3629	4654	4857	4762	6721	6187	8109	8189
Mandats d'amener									
Reçues	49	24	76	152	210	666	75	79	95
Exécutées	47	22	67	142	208	157	70	72	88
Mandats d'arrêt									
Reçues	78	189	170	128	124	210	315	439	251
Exécutées	78	182	156	119	113	201	300	430	231
Mandats de comparution									
Reçues	239	213	336	207	367	272	221	398	501
Exécutées	224	201	318	199	367	254	214	393	491
Mandats de dépôt									
Reçues	20	19	33	9	134	82	212	163	242
Exécutées	18	18	32	8	133	81	212	161	237
Ordonnance									
Reçues	80	135	205	299	536	174	55	119	103
Exécutées	78	121	96	195	512	172	52	124	100

Source : DGESS/MATDS : Données collectées auprès des services de la police et de la gendarmerie nationales

Tableau n° 12 : Nombre d'assistance à huissier reçues et exécutées par région

Région	2014	2015	2016	2017	2018	2019	2020	2021	2022
Boucle du Mouhoun									
Reçues	0	0	2	27	4	0	0	21	12
Exécutées	0	0	2	27	4	0	0	21	12
Cascades									
Reçues	5	9	4	6	71	8	0	0	0
Exécutées	5	9	4	6	70	8	0	0	0
Centre									
Reçues	59	4	12	9	199	18	35	22	62
Exécutées	7	0	9	5	153	18	23	22	58
Centre-Est									
Reçues	16	12	8	8	14	4	2	5	3
Exécutées	16	10	7	5	13	4	2	5	3
Centre-Nord									
Reçues	9	5	12	9	6	0	2	2	3
Exécutées	8	5	12	9	6	0	2	2	3

Centre-Ouest									
Reçues	9	13	5	8	13	5	11	1	8
Exécutées	9	11	5	8	13	4	11	1	8
Centre-Sud									
Reçues	1	0	0	2	1	4	2	2	0
Exécutées	1	0	0	2	1	2	2	2	0
Est									
Reçues	6	0	1	0	4	2	3	5	6
Exécutées	6	0	1	0	4	2	3	3	5
Hauts-Bassins									
Reçues	68	61	73	81	82	9	26	26	56
Exécutées	67	60	73	81	82	9	24	26	59
Nord									
Reçues	6	7	3	5	25	9	0	0	0
Exécutées	6	7	3	5	1	7	0	0	0
Plateau Central									
Reçues	0	238	0	2	6	141	5	5	3
Exécutées	0	238	0	2	6	141	4	4	2
Sahel									
Reçues	5	2	10	3	0	0	0	0	0
Exécutées	5	2	10	3	0	0	0	0	0
Sud-Ouest									
Reçues	0	1	1	0	1	20	1	3	0
Exécutées	0	1	2	0	1	20	1	3	0
Total									
Reçues	184	352	131	160	426	220	87	92	153
Exécutées	130	343	128	153	354	215	72	89	150

Source : DGESS/MATDS : Données collectées auprès des services de la police et de la gendarmerie nationales

Tableau n° 13 : Nombre de commissions rogatoires reçues et exécutées par région

Région	2014	2015	2016	2017	2018	2019	2020	2021	2022
Boucle du Mouhoun									
Reçues	97	126	110	57	152	9	33	22	8
Exécutées	97	126	110	57	105	9	31	17	7
Cascades									
Reçues	41	32	50	85	75	0	4	6	5
Exécutées	41	32	50	85	44	0	4	6	5
Centre									
Reçues	23	23	46	152	66	54	120	202	57
Exécutées	19	19	41	97	47	54	120	202	57
Centre-Est									
Reçues	26	35	19	18	252	72	27	38	58
Exécutées	19	27	16	12	12	62	27	38	58
Centre-Nord									
Reçues	311	293	70	114	73	44	10	28	14
Exécutées	47	43	52	85	47	32	9	26	11
Centre-Ouest									
Reçues	180	198	262	324	68	320	10	18	11
Exécutées	74	132	160	241	12	311	10	18	11
Centre-Sud									

Reçues	5	5	13	2	19	2	1	6	2
Exécutées	2	2	13	2	17	2	1	6	2
Est									
Reçues	49	40	43	12	161	33	67	59	40
Exécutées	47	40	43	12	161	33	63	56	37
Hauts-Bassins									
Reçues	93	121	109	130	98	40	45	113	132
Exécutées	86	91	76	92	65	40	45	113	132
Nord									
Reçues	78	122	46	104	100	153	15	20	21
Exécutées	70	105	45	102	113	153	15	20	21
Plateau Central									
Reçues	43	58	18	51	9	24	5	4	1
Exécutées	33	50	18	51	8	24	5	4	1
Sahel									
Reçues	82	128	407	380	578	8	0	3	3
Exécutées	65	105	360	285	38	5	0	3	3
Sud-Ouest									
Reçues	83	129	46	46	53	210	21	38	42
Exécutées	63	77	56	32	53	206	21	38	42
National									
Reçues	1 111	1 310	1 239	1 475	1 704	969	358	557	394
Exécutées	663	849	1 040	1 153	722	931	351	547	387

Tableau n° 14 : Nombre d'avis de recherche reçus et exécutés par région

Région	2014	2015	2016	2017	2018	2019	2020	2021	2022
Boucle du Mouhoun									
Reçues	97	126	110	57	152	91	122	116	176
Exécutées	97	126	110	57	105	91	4	19	39
Cascades									
Reçues	41	32	50	85	75	87	8	8	10
Exécutées	41	32	50	85	44	87	0	0	10
Centre									
Reçues	23	23	46	152	66	95	260	138	180
Exécutées	19	19	41	97	47	95	226	138	180
Centre-Est									
Reçues	26	35	19	18	252	168	71	27	35
Exécutées	19	27	16	12	12	76	42	27	35
Centre-Nord									
Reçues	311	293	70	114	73	122	280	229	31
Exécutées	47	43	52	85	47	111	259	209	29
Centre-Ouest									
Reçues	180	198	262	324	68	57	148	96	119
Exécutées	74	132	160	241	12	55	142	67	119
Centre-Sud									
Reçues	5	5	13	2	19	18	13	13	5
Exécutées	2	2	13	2	17	13	13	13	5
Est									
Reçues	49	40	43	12	161	50	44	82	63

Exécutées	47	40	43	12	161	29	20	18	12
Hauts-Bassins									
Reçues	93	121	109	130	98	16	284	207	271
Exécutées	86	91	76	92	65	8	250	197	261
Nord									
Reçues	78	122	46	104	100	99	0	0	0
Exécutées	70	105	45	102	113	74	0	0	0
Plateau Central									
Reçues	43	58	18	51	9	22	24	20	21
Exécutées	33	50	18	51	8	22	17	13	10
Sahel									
Reçues	82	128	407	380	578	522	5	15	15
Exécutées	65	105	360	285	38	247	5	5	5
Sud-Ouest									
Reçues	83	129	46	46	53	76	86	88	49
Exécutées	63	77	56	32	53	76	86	88	49
National									
Reçues	1 111	1 310	1 239	1 475	1 704	1 423	1 345	1 039	975
Exécutées	663	849	1 040	1 153	722	984	1 064	794	754

Source : DGESS/MATDS : Données collectées auprès des services de la police et de la gendarmerie nationales

Tableau n° 15: Nombre d'instructions de justice reçues et exécutées par région

Région	2014	2015	2016	2017	2018	2019	2020	2021	2022
Boucle du Mouhoun									
Reçues	136	339	360	590	492	235	247	325	316
Exécutées	136	339	360	590	484	235	237	305	309
Cascades									
Reçues	196	199	291	311	277	241	117	122	149
Exécutées	196	199	291	311	271	236	112	122	149
Centre									
Reçues	627	994	1022	1185	670	1346	1464	2125	2807
Exécutées	473	810	977	1163	581	1346	1446	1722	2748
Centre-Est									
Reçues	239	91	124	175	222	1152	622	491	503
Exécutées	232	87	117	169	222	1084	622	491	503
Centre-Nord									
Reçues	150	126	172	161	174	900	392	403	546
Exécutées	136	121	119	161	167	894	344	366	495
Centre-Ouest									
Reçues	647	499	594	634	410	561	1137	1040	1140
Exécutées	647	499	594	634	408	544	932	1029	1121
Centre-Sud									
Reçues	186	246	252	223	343	131	243	393	340
Exécutées	180	246	247	223	332	131	240	390	333
Est									
Reçues	548	558	548	482	639	414	523	622	377
Exécutées	536	542	544	476	533	398	515	607	353
Hauts-Bassins									

Reçues	390	233	400	373	619	664	608	610	922
Exécutées	390	233	400	373	590	660	608	605	922
Nord									
Reçues	34	37	45	46	404	371	614	1672	544
Exécutées	34	37	45	46	363	351	614	1672	544
Plateau Central									
Reçues	359	214	311	245	258	472	308	326	404
Exécutées	357	212	309	245	254	472	253	326	404
Sahel									
Reçues	77	109	109	79	132	66	15	19	19
Exécutées	77	109	109	79	116	48	15	19	19
Sud-Ouest									
Reçues	448	193	543	392	442	324	262	455	576
Exécutées	445	195	542	387	441	322	249	455	289
National									
Reçues	4037	3838	4771	4896	5082	6877	6552	8603	8643
Exécutées	3839	3629	4654	4857	4762	6721	6187	8109	8189

Source : DGESS/MATDS : Données collectées auprès des services de la police et de la gendarmerie nationales

Tableau n° 16: Nombre de mandats d'amener reçus et exécutés par région

Région	2014	2015	2016	2017	2018	2019	2020	2021	2022
Boucle du Mouhoun									
Reçues	6	0	0	1	1	11	1	10	2
Exécutées	6	0	0	1	1	11	1	8	0
Cascades									
Reçues	2	0	0	4	0	0	0	0	0
Exécutées	2	0	0	4	0	0	0	0	0
Centre									
Reçues	1	6	38	39	4	14	7	14	40
Exécutées	1	6	34	30	3	14	7	14	40
Centre-Est									
Reçues	6	3	7	8	7	34	12	11	10
Exécutées	5	2	7	8	7	34	11	11	10
Centre-Nord									
Reçues	1	0	3	12	158	45	17	19	15
Exécutées	1	0	0	11	158	45	14	17	14
Centre-Ouest									
Reçues	0	1	6	34	5	2	10	5	1
Exécutées	0	1	6	34	5	2	10	5	1
Centre-Sud									
Reçues	4	0	3	11	4	0	0	1	0
Exécutées	4	0	3	11	4	0	0	1	0
Est									
Reçues	7	3	3	25	6	16	9	14	8
Exécutées	7	3	3	25	6	14	8	12	5
Hauts-Bassins									
Reçues	7	0	2	3	9	13	1	2	13
Exécutées	7	0	2	3	8	13	1	2	13

Nord									
Reçues	6	0	0	0	4	9	3	0	0
Exécutées	6	0	0	0	4	9	3	0	0
Plateau Central									
Reçues	3	7	9	3	4	12	2	1	3
Exécutées	2	6	7	3	4	12	2	0	2
Sahel									
Reçues	6	1	1	0	0	0	13	0	0
Exécutées	6	1	1	0	0	0	13	0	0
Sud-Ouest									
Reçues	0	3	4	12	8	3	0	2	3
Exécutées	0	3	4	12	8	3	0	2	3
National									
Reçues	49	24	76	152	210	666	75	79	95
Exécutées	47	22	67	142	208	664	70	72	88

Source : DGESS/MATDS : Données collectées auprès des services de la police et de la gendarmerie nationales

Tableau n° 17: Nombre de mandats d'arrêt reçus et exécutés par région

Région	2014	2015	2016	2017	2018	2019	2020	2021	2022
Boucle du Mouhoun									
Reçues	0	77	9	1	12	11	14	5	2
Exécutées	0	77	9	1	12	9	14	2	1
Cascades									
Reçues	1	4	0	1	11	0	5	8	3
Exécutées	1	4	0	1	11	0	5	8	3
Centre									
Reçues	2	53	83	50	9	6	177	282	69
Exécutées	2	48	69	48	9	6	174	282	65
Centre-Est									
Reçues	6	7	12	12	16	94	40	26	21
Exécutées	6	7	12	12	10	88	35	26	21
Centre-Nord									
Reçues	3	7	1	4	10	24	13	13	5
Exécutées	3	7	1	2	10	24	10	13	4
Centre-Ouest									
Reçues	2	4	10	11	15	14	21	17	50
Exécutées	2	4	10	11	15	14	21	17	47
Centre-Sud									
Reçues	0	1	4	0	5	17	4	2	0
Exécutées	0	1	4	0	4	17	4	2	0
Est									
Reçues	15	5	10	24	11	10	9	40	21
Exécutées	15	5	10	24	10	9	8	36	19
Hauts-Bassins									
Reçues	36	7	8	6	20	17	17	6	30
Exécutées	36	7	8	6	17	17	14	6	21
Nord									
Reçues	8	1	18	3	6	5	0	9	4
Exécutées	8	1	18	1	6	5	0	9	4

Plateau Central									
Reçues	0	19	6	0	4	0	4	3	8
Exécutées	0	17	6	0	4	0	4	3	8
Sahel									
Reçues	3	1	9	6	1	11	0	0	0
Exécutées	3	1	9	6	1	11	0	0	0
Sud-Ouest									
Reçues	2	3	0	10	4	1	11	28	38
Exécutées	2	3	0	7	4	1	11	26	38
National									
Reçues	78	189	170	128	124	210	315	439	251
Exécutées	78	182	156	119	113	201	300	430	231

Source : DGESS/MATDS : Données collectées auprès des services de la police et de la gendarmerie nationales

Tableau n° 18: Nombre de mandats de comparution reçus et exécutés par région

Région	2014	2015	2016	2017	2018	2019	2020	2021	2022
Boucle du Mouhoun									
Reçues	0	3	3	11	1	4	5	30	0
Exécutées	0	3	3	11	1	4	5	30	0
Cascades									
Reçues	0	0	0	2	0	0	3	5	5
Exécutées	0	0	0	2	0	0	3	5	5
Centre									
Reçues	0	13	18	27	19	74	37	120	228
Exécutées	0	13	16	25	19	74	37	120	228
Centre-Est									
Reçues	4	12	19	11	9	12	28	18	8
Exécutées	4	12	19	11	9	12	28	18	8
Centre-Nord									
Reçues	27	23	18	6	110	75	89	54	5
Exécutées	12	11	2	0	110	57	82	54	5
Centre-Ouest									
Reçues	0	18	20	0	4	20	10	2	0
Exécutées	0	18	20	0	4	20	10	2	0
Centre-Sud									
Reçues	11	33	151	122	67	0	4	0	0
Exécutées	11	33	151	122	67	0	4	0	0
Est									
Reçues	121	23	35	22	27	52	12	52	84
Exécutées	121	23	35	22	27	52	12	47	84
Hauts-Bassins									
Reçues	60	66	49	2	62	23	9	6	28
Exécutées	60	66	49	2	62	23	9	6	18
Nord									
Reçues	14	4	6	0	23	9	17	103	140
Exécutées	14	4	6	0	23	9	17	103	140
Plateau Central									
Reçues	0	16	0	3	8	0	7	1	0

Exécutées	0	16	0	3	8	0	7	1	0
Sahel									
Reçues	2	0	13	1	33	2	0	0	0
Exécutées	2	0	13	1	33	2	0	0	0
Sud-Ouest									
Reçues	0	2	4	0	4	1	0	7	3
Exécutées	0	2	4	0	4	1	0	7	3
National									
Reçues	239	213	336	207	367	272	221	398	501
Exécutées	224	201	318	199	367	254	214	393	491

Source : DGESS/MATDS : Données collectées auprès des services de la police et de la gendarmerie nationales

Tableau n° 19: Nombre de mandats de dépôt reçus et exécutés par région

Région	2014	2015	2016	2017	2018	2019	2020	2021	2022
Boucle du Mouhoun									
Reçues	0	0	2	0	0	2	11	0	0
Exécutées	0	0	2	0	0	2	11	0	0
Cascades									
Reçues	1	0	0	0	38	0	1	0	1
Exécutées	1	0	0	0	38	0	1	0	1
Centre									
Reçues	0	0	0	0	1	2	3	42	102
Exécutées	0	0	0	0	1	2	3	42	102
Centre-Est									
Reçues	0	1	0	0	8	32	97	33	25
Exécutées	0	1	0	0	8	32	97	33	25
Centre-Nord									
Reçues	2	1	1	1	14	0	2	3	5
Exécutées	0	0	0	0	14	0	2	3	5
Centre-Ouest									
Reçues	0	1	0	0	7	1	0	0	1
Exécutées	0	1	0	0	7	1	0	0	1
Centre-Sud									
Reçues	0	4	8	8	7	1	0	0	27
Exécutées	0	4	8	8	7	1	0	0	27
Est									
Reçues	0	6	6	0	19	9	87	82	79
Exécutées	0	6	6	0	19	8	87	80	75
Hauts-Bassins									
Reçues	0	1	0	0	19	10	4	0	0
Exécutées	0	1	0	0	18	10	4	0	0
Nord									
Reçues	12	1	0	0	5	0	1	0	0
Exécutées	12	1	0	0	5	0	1	0	0
Plateau Central									
Reçues	0	0	0	0	13	20	3	1	2
Exécutées	0	0	0	0	13	20	3	1	1
Sahel									

Reçues	5	1	15	0	0	2	1	0	0
Exécutées	5	1	15	0	0	2	1	0	0
Sud-Ouest									
Reçues	0	3	1	0	3	3	2	2	0
Exécutées	0	3	1	0	3	3	2	2	0
National									
Reçues	20	19	33	9	134	82	212	163	242
Exécutées	18	18	32	8	133	81	212	161	237

Source : DGESS/MATDS : Données collectées auprès des services de la police et de la gendarmerie nationales

Tableau n° 20: Nombre d'ordonnance de justice reçues et exécutées par région

Région	2014	2015	2016	2017	2018	2019	2020	2021	2022
Boucle du Mouhoun									
Reçues	42	0	0	123	129	1	6	65	25
Exécutées	42	0	0	123	112	1	6	65	25
Cascades									
Reçues	0	0	5	0	250	3	0	0	0
Exécutées	0	0	5	0	250	3	0	0	0
Centre									
Reçues	14	23	7	5	0	0	17	10	9
Exécutées	14	21	7	4	0	0	14	10	7
Centre-Est									
Reçues	2	1	3	3	5	24	15	11	9
Exécutées	2	1	3	2	5	24	15	11	9
Centre-Nord									
Reçues	0	73	62	39	16	45	0	1	0
Exécutées	0	73	62	39	15	45	0	1	0
Centre-Ouest									
Reçues	10	21	117	112	86	73	3	22	42
Exécutées	8	13	12	15	86	73	3	22	42
Centre-Sud									
Reçues	0	0	8	5	0	1	0	0	0
Exécutées	0	0	5	0	0	1	0	0	0
Est									
Reçues	0	0	0	0	4	6	8	9	18
Exécutées	0	0	0	0	4	6	8	14	16
Hauts-Bassins									
Reçues	2	1	0	8	21	9	0	0	0
Exécutées	2	1	0	8	17	9	0	0	0
Nord									
Reçues	3	0	0	3	9	3	1	0	0
Exécutées	3	0	0	3	9	3	1	0	0
Plateau Central									
Reçues	0	7	3	1	1	6	0	1	0
Exécutées	0	5	2	1	1	6	0	1	1
Sahel									
Reçues	2	0	0	0	2	0	0	0	0
Exécutées	2	0	0	0	0	0	0	0	0

Sud-Ouest									
Reçues	5	9	0	0	13	3	5	0	0
Exécutées	5	7	0	0	13	1	5	0	0
National									
Reçues	80	135	205	299	536	174	55	119	103
Exécutées	78	121	96	195	512	172	52	124	100

Source : DGESS/MATDS : Données collectées auprès des services de la police et de la gendarmerie nationales

Tableau n° 21: Autres activités de police judiciaire

Désignation	2014	2015	2016	2017	2018	2019	2020	2021	2022
Découvertes de cadavre	1 300	1 609	2 250	1 658	1 743	2 093	1 442	1 546	1 571
Enquêtes de flagrant délit	4 549	6 733	5 208	6 108	4 762	6 625	5 397	5 862	7 897
Enquêtes préliminaires	12 987	16 736	16 667	17 943	12 813	14 952	16 647	16 402	15 978
Procès-verbaux de notification et de remise d'actes	6 663	6 373	6 569	6 603	5 824	8 439	6 127	7 638	8 013
Procès-verbaux de recherches infructueuses	1 966	2 161	2 677	2 657	3 046	4 328	3 052	3 346	3 172
Procès-verbaux dressés	33 434	42 126	41 714	44 731	32 217	31 780	32 194	37 112	28 839
Réquisitions à expert	6 834	8 473	12 213	16 037	17 507	38 230	38 259	43 416	47 486

Source : DGESS/MATDS : Données collectées auprès des services de la police et de la gendarmerie nationales

Tableau n° 22: Nombre de découvertes de cadavre par région

Région	2014	2015	2016	2017	2018	2019	2020	2021	2022
Boucle du Mouhoun	111	169	183	142	271	117	157	189	128
Cascades	35	55	56	68	112	94	23	55	51
Centre	135	412	929	426	280	337	198	365	449
Centre-Est	93	111	117	94	61	190	66	85	89
Centre-Nord	173	107	152	138	166	273	108	120	90
Centre-Ouest	115	96	118	118	73	176	229	175	127
Centre-Sud	46	51	47	49	92	48	37	51	14
Est	116	106	112	104	66	130	71	62	45
Hauts-Bassins	153	117	125	17	174	165	206	122	199
Nord	105	131	138	153	119	156	142	75	89
Plateau Central	71	56	60	67	68	68	73	75	92
Sahel	79	92	133	167	110	224	28	57	57
Sud-Ouest	68	106	80	115	151	115	104	115	141
Total	1 300	1 609	2 250	1 658	1 743	2 093	1 442	1 546	1 571

Source : DGESS/MATDS : Données collectées auprès des services de la police et de la gendarmerie nationales

Tableau n° 23: Nombre d'enquêtes de flagrant délits menés par région

Région	2014	2015	2016	2017	2018	2019	2020	2021	2022
Boucle du Mouhoun	225	236	245	262	321	352	360	584	438
Cascades	164	147	195	264	157	471	605	751	937
Centre	939	3 159	2 362	3 116	1304	1 786	1 300	1 520	3 674
Centre-Est	385	230	200	96	115	370	252	185	141
Centre-Nord	254	233	201	286	206	597	91	179	161
Centre-Ouest	205	224	168	149	205	260	266	259	326
Centre-Sud	215	253	187	201	313	114	126	146	122
Est	423	318	215	221	190	206	325	304	133
Hauts-Bassins	977	1 035	547	497	1219	1 079	1 150	745	774
Nord	134	192	167	207	49	179	236	270	239
Plateau Central	349	198	204	201	261	670	177	427	511
Sahel	132	241	235	205	86	129	98	144	144
Sud-Ouest	147	267	282	403	336	412	411	348	297
Total	4 549	6 733	5 208	6 108	4762	6 625	5 397	5 862	7 897

Source : DGESS/MATDS : Données collectées auprès des services de la police et de la gendarmerie nationales

Tableau n° 24: Nombre d'enquêtes préliminaires réalisées par région

Région	2014	2015	2016	2017	2018	2019	2020	2021	2022
Boucle du Mouhoun	992	816	801	922	596	268	777	823	839
Cascades	337	264	489	486	540	415	231	300	319
Centre	2 453	6 820	6 556	7 553	4 537	4 817	8 140	6 476	7 058
Centre-Est	1 004	621	543	405	967	2 250	612	1 001	864
Centre-Nord	876	654	487	1 747	793	1 833	1 060	998	903
Centre-Ouest	1 682	1 613	1 234	1 141	512	498	1 168	1 165	1 017
Centre-Sud	333	272	278	263	804	614	250	326	300
Est	1 540	1 323	1 337	1 276	1 024	1 023	1 207	876	999
Hauts-Bassins	1 831	1 914	2 020	1 681	877	1 120	1 404	1 957	1 743
Nord	415	857	1 510	1 029	379	684	643	1 217	624
Plateau Central	452	560	330	297	356	446	429	353	376
Sahel	378	359	444	644	1 220	277	149	262	262
Sud-Ouest	694	663	638	499	208	707	577	648	674
Total	12 987	16 736	16 667	17 943	12 813	14 952	16 647	16 402	15 978

Source : DGESS/MATDS : Données collectées auprès des services de la police et de la gendarmerie nationales

Tableau n° 25: Nombre de procès-verbaux de notification et de remise d'actes par région

Région	2014	2015	2016	2017	2018	2019	2020	2021	2022
Boucle du Mouhoun	584	764	947	1 092	760	554	507	883	431
Cascades	363	255	365	535	803	709	296	551	391
Centre	339	845	578	587	166	171	231	607	1 471
Centre-Est	499	144	135	519	601	1 304	748	925	640
Centre-Nord	499	442	526	533	646	2 661	397	691	561
Centre-Ouest	521	423	454	466	393	513	1 089	1 006	983
Centre-Sud	295	396	346	327	493	212	220	184	206
Est	954	570	506	612	235	509	409	507	297
Hauts-Bassins	540	292	578	467	523	605	881	630	1 336
Nord	541	596	684	460	403	615	647	730	807
Plateau Central	247	330	197	248	196	372	205	303	199
Sahel	413	488	623	333	226	77	183	236	236
Sud-Ouest	868	828	630	424	379	137	314	385	455
Total	6 663	6 373	6 569	6 603	5 824	8 439	6 127	7 638	8 013

Source : DGESS/MATDS : Données collectées auprès des services de la police et de la gendarmerie nationales

Tableau n° 26: Nombre de procès-verbaux de recherches infructueuses par région

Région	2014	2015	2016	2017	2018	2019	2020	2021	2022
Boucle du Mouhoun	87	171	203	534	375	207	141	391	257
Cascades	189	140	452	338	503	303	185	226	201
Centre	69	481	183	107	125	103	122	467	498
Centre-Est	64	43	62	170	400	1 112	397	434	319
Centre-Nord	55	109	122	152	247	585	270	241	169
Centre-Ouest	276	222	306	297	211	221	600	436	353
Centre-Sud	63	83	125	156	173	263	148	84	58
Est	528	291	263	198	199	723	251	115	186
Hauts-Bassins	229	103	399	198	242	329	533	297	566
Nord	102	148	253	218	227	184	163	194	132
Plateau Central	91	51	4	10	76	70	67	126	56
Sahel	104	174	143	157	138	182	107	221	221
Sud-Ouest	109	145	162	122	130	46	68	114	156
Total	1 966	2 161	2 677	2 657	3 046	4 328	3 052	3 346	3 172

Source : DGESS/MATDS : Données collectées auprès des services de la police et de la gendarmerie nationales

Tableau n° 27: Nombre de procès-verbaux dressés par région

Région	2014	2015	2016	2017	2018	2019	2020	2021	2022
Boucle du Mouhoun	1 255	1 705	2 161	2 119	1 755	685	1 010	1 932	1 306
Cascades	14 517	18 285	15 072	11 434	2 412	7 968	535	471	559
Centre	3 050	6 690	6 206	9 067	4 567	4 289	4 064	8 408	9 410
Centre-Est	1 367	933	784	437	1 717	2 542	1 295	1 133	767
Centre-Nord	1 308	1 648	2 637	1 621	10 227	3 663	13 077	11 657	1 414
Centre-Ouest	2 222	2 047	2 166	2 467	970	1 509	2 420	2 535	3 834
Centre-Sud	672	591	746	719	1 150	1 100	664	681	705
Est	2 351	2 370	4 252	5 041	917	1 742	1 863	1 745	1 306
Hauts-Bassins	3 568	3 852	2 970	6 880	4 438	3 630	3 803	3 778	4 890
Nord	921	1 549	2 777	1 882	1 042	964	835	1 422	1 121
Plateau Central	693	943	535	478	712	2 004	1 031	1 499	1 543
Sahel	591	587	685	1 105	1 241	1 058	244	258	258
Sud-Ouest	918	926	723	1 481	1 069	626	1 353	1 593	1 726
Total	33 433	42 126	41 714	44 731	32 217	31 780	32 194	37 112	28 839

Source : DGESS/MATDS : Données collectées auprès des services de la police et de la gendarmerie nationales

Tableau n° 28: Nombre de réquisitions à expert par région

Région	2014	2015	2016	2017	2018	2019	2020	2021	2022
Boucle du Mouhoun	162	279	300	345	765	534	303	702	468
Cascades	52	143	98	142	214	470	198	270	414
Centre	3 491	4 785	7 705	11 426	9606	29 147	22 409	21 889	30 878
Centre-Est	68	9	271	262	107	1 134	586	721	479
Centre-Nord	369	455	478	535	629	1 680	882	1 383	1 950
Centre-Ouest	358	329	447	426	366	427	1 422	1 389	1 491
Centre-Sud	208	140	186	187	259	291	356	345	382
Est	409	332	422	424	324	330	440	646	617
Hauts-Bassins	952	1 015	1 126	458	2541	732	8 130	13 284	8 022
Nord	219	305	319	326	708	610	959	886	726
Plateau Central	207	224	210	720	1482	2 112	1 811	920	1 003
Sahel	186	219	335	384	199	217	175	409	409
Sud-Ouest	153	238	316	402	307	546	588	572	647
Total	6 834	8 473	12 213	16 037	17507	38 230	38 259	43 416	47 486

Source : DGESS/MATDS : Données collectées auprès des services de la police et de la gendarmerie nationales

IV. Crimes et délits

Tableau n° 29: Nombre de cas de crimes et délits enregistrés selon la structure

Structure	2014	2015	2016	2017	2018	2019	2020	2021	2022
Gendarmerie	23 331	28 003	21 177	22 353	16 559	16 712	15 334	12 119	16 391
Police	21 308	22 400	21 837	22 080	36 878	44 722	38 172	53 124	49 221
BCLCC	-	-	-	-	-	-	556	2 579	3 028
Total	44 639	50 403	43 014	44 433	53 437	61 434	54 062	67 822	68 640

Source : DGESS/MATDS : Données collectées auprès des services de la police et de la gendarmerie nationales

Tableau n° 30: Nombre de cas de crimes et délits enregistrés selon le type

Type	2020	2021	2022
Corruption et infractions assimilées	172	237	99
Crimes et délit contre la sûreté de l'Etat	60	34	77
Crimes et délits commis par les particuliers et contre l'ordre public	16	98	46
Crimes et délits contre la constitution et les libertés publiques	26	0	51
Crimes et délits contre la famille et les bonnes mœurs	1 420	1 622	1 243
Crimes et délits contre la sécurité publique	378	334	1 184
Crimes et délits contre les biens	38 374	48 584	46 990
Crimes et délits contre les personnes	11 512	12 682	14 074
Crimes et délits sur les stupéfiants et les drogues	50	37	62
Crimes internationaux	0	0	0
Crimes et délits à la monnaie, aux marques, aux titres et autres valeurs fiduciaires émises par l'autorité publique et de faux	385	711	376
Crimes et délits en matière informatique et au moyen des technologies de l'information et de la communication	1 669	3 483	4 438
Total	54 062	67 822	68 640

Source : DGESS/MATDS : Données collectées auprès des services de la police et de la gendarmerie nationales

Tableau n° 31: Nombre d'auteurs de crimes et délits selon la structure

Structure	2014	2015	2016	2017	2018	2019	2020	2021	2022
Gendarmerie	17 819	20 236	19 283	15 210	15 464	13 672	11 986	8 571	12 228
Police	15 783	17 219	16 471	17 626	38 311	31 834	17 084	37 204	34 972
Total général	33 602	37 455	35 754	32 836	53 775	45 506	29 070	45 775	47 200

Source : DGESS/MATDS : Données collectées auprès des services de la police et de la gendarmerie nationales

Tableau n° 32: Nombre d'auteurs de crimes et délits selon le type

Type	2020	2021	2022
Corruption et infractions assimilées	198	207	93
Crimes et délit contre la sûreté de l'Etat	46	22	255
Crimes et délits commis par les particuliers et contre l'ordre public	35	212	180
Crimes et délits contre la constitution et les libertés publiques	26	0	24
Crimes et délits contre la famille et les bonnes mœurs	1 133	1 338	1 084
Crimes et délits contre la sécurité publique	122	107	312
Crimes et délits contre les biens	16 680	33 474	31 756
Crimes et délits contre les personnes	9 423	9 564	12 020
Crimes et délits sur les stupéfiants et les drogues	59	46	82
Crimes internationaux	0	0	0
Crimes et délits à la monnaie, aux marques, aux titres et autres valeurs fiduciaires émises par l'autorité publique et de faux	357	419	363
Crimes et délits en matière informatique et au moyen des technologies de l'information et de la communication	991	386	1 031
Total	29 070	45 775	47 200

Source : DGESS/MATDS : Données collectées auprès des services de la police et de la gendarmerie nationales

Tableau n° 33: Nombre de victimes de crimes et délits selon la structure

Structure	2014	2015	2016	2017	2018	2019	2020	2021	2022
Gendarmerie	19 701	20 768	16 263	17 121	15 176	14 806	13 553	13 378	14 556
Police	21 061	22 461	19 807	20 767	29 061	36 866	21 599	30 023	37 760
Total	40 762	43 229	36 070	37 888	44 237	51 672	35 152	43 401	52 316

Source : DGESS/MATDS : Données collectées auprès des services de la police et de la gendarmerie nationales

Tableau n° 34: Nombre de victimes de crimes et délits selon le type

Type	2020	2021	2022
Corruption et infractions assimilées	164	220	88
Crimes et délit contre la sureté de l'Etat	3	5	7
Crimes et délits commis par les particuliers et contre l'ordre public	11	4	11
Crimes et délits contre la constitution et les libertés publiques	26	0	26
Crimes et délits contre la famille et les bonnes mœurs	1 230	1 414	1 118
Crimes et délits contre la sécurité publique	620	1 829	1 500
Crimes et délits contre les biens	21 877	27 449	36 457
Crimes et délits contre les personnes	9 747	11 475	11 061
Crimes et délits sur les stupéfiants et les drogues	22	0	47
Crimes internationaux	0	0	0
Crimes et délits à la monnaie, aux marques, aux titres et autres valeurs fiduciaires émises par l'autorité publique et de faux	548	347	587
Crimes et délits en matière informatique et au moyen des technologies de l'information et de la communication	904	658	1 414
Total	35 152	43 401	52 316

Source DGESS/MATDS : Données collectées auprès des services de la police et de la gendarmerie nationales

Tableau n° 35 : Nombre de garçons et de filles gardés à vue par région

Région	2014	2015	2016	2017	2018	2019	2020	2021	2022
Boucle du Mouhoun									
Garçon	177	227	245	149	146	277	273	236	225
Fille	21	11	23	5	6	18	18	27	15
Cascades									
Garçon	6	3	34	5	4	15	0	36	25
Fille	0	0	0	0	18	0	0	0	0
Centre									
Garçon	607	511	609	1 017	2 064	2 469	1 217	952	2 965
Fille	137	152	154	188	511	261	299	70	528
Centre-Est									
Garçon	185	272	103	107	41	203	36	47	47
Fille	114	139	79	110	30	35	7	5	12
Centre-Nord									
Garçon	135	34	10	38	16	149	19	32	6
Fille	4	0	0	2	6	60	22	10	10
Centre-Ouest									
Garçon	11	104	11	12	91	44	136	162	201
Fille	0	7	1	0	19	5	9	5	0
Centre-Sud									
Garçon	5	1	1	12	10	7	9	26	0
Fille	0	0	0	0	11	0	0	0	6
Est									
Garçon	26	15	95	8	99	144	58	129	72
Fille	16	3	3	1	75	2	18	41	8
Hauts Bassins									
Garçon	45	155	85	48	320	248	327	255	186
Fille	15	5	9	10	167	40	61	14	20
Nord									
Garçon	16	13	40	19	120	135	2	34	12
Fille	7	0	0	2	24	46	2	2	0
Plateau-Central									

Garçon	34	46	13	67	2	26	5	8	27
Fille	4	9	8	32	3	10	0	19	24
Sahel									
Garçon	51	2	88	1	65	0	34	43	4
Fille	0	0	0	1	10	3	49	2	2
Sud-Ouest									
Garçon	18	18	90	27	76	18	139	123	81
Fille	2	4	3	1	11	0	3	0	44
National									
Garçon	1 316	1 401	1 424	1 510	3 054	3 735	2 255	2 083	3 851
Fille	320	330	280	352	891	480	488	195	669

Source : DGESS/MATDS : Données collectées auprès des services de la police et de la gendarmerie nationales

Tableau n° 36 : Nombre de femmes et d'hommes gardés à vue par région

Région	2014	2015	2016	2017	2018	2019	2020	2021	2022
Boucle du Mouhoun									
Femme	58	34	10	24	46	29	84	160	72
Homme	721	589	471	322	1 185	600	958	1 141	795
Cascades									
Femme	7	6	1	0	181	42	11	48	9
Homme	182	269	187	167	498	1 041	194	237	309
Centre									
Femme	300	363	421	422	240	1 514	708	412	1 768
Homme	5 261	5 745	5 650	5 913	1 832	7 154	3 835	5 471	7 789
Centre-Est									
Femme	233	194	194	278	46	83	64	20	69
Homme	967	943	645	769	1 032	700	838	359	436
Centre-Nord									
Femme	93	56	47	62	40	282	46	39	35
Homme	830	840	632	1 039	268	1 412	266	285	275
Centre-Ouest									
Femme	23	14	34	4	67	79	84	74	67
Homme	480	542	530	536	650	527	869	957	984
Centre-Sud									
Femme	8	6	23	12	94	28	13	7	10
Homme	181	192	162	127	218	158	201	270	215
Est									
Femme	50	75	66	78	176	77	170	130	144
Homme	1 220	647	1 048	1 142	745	776	1 119	984	1 227
Hauts Bassins									
Femme	199	197	130	113	658	393	293	427	472
Homme	1 076	2 245	1 296	1 669	2 118	2 168	3 017	3 083	3 369
Nord									
Femme	123	28	49	60	132	116	5	56	5
Homme	289	479	483	376	728	527	311	360	377
Plateau-Central									
Femme	27	92	100	104	95	70	18	50	32
Homme	313	913	706	573	158	422	333	586	306
Sahel									
Femme	1	5	4	1	42	16	32	8	15
Homme	380	308	456	346	639	144	28	197	175
Sud-Ouest									
Femme	42	47	58	27	104	83	53	126	114
Homme	387	731	774	438	826	368	508	799	605
Total									
Femme	1 164	1 117	1 137	1 185	1 921	2 812	1 581	1 557	2 812
Homme	12 287	14 443	13 040	13 417	10 897	15 997	12 477	14 729	16 862

Source : DGESS/MATDS : Données collectées auprès des services de la police et de la gendarmerie nationales

Tableau n° 37 : Nombre de femmes et d'hommes déferés

Région	2 014	2 015	2 016	2 017	2 018	2 019	2 020	2 021	2 022
Boucle du Mouhoun									
Femme	44	23	10	8	31	14	75	73	62
Homme	645	544	360	240	418	371	785	918	808
Cascades									
Femme	1	0	1	0	7	7	4	14	3
Homme	105	127	156	153	94	698	60	150	183
Centre									
Femme	128	143	180	171	126	863	345	123	865
Homme	3 125	3 357	3 368	3 444	850	4 798	2 489	2 358	5 689
Centre-Est									
Femme	78	57	131	135	21	26	42	20	30
Homme	595	618	448	555	798	391	593	312	327
Centre-Nord									
Femme	55	28	40	41	7	212	29	23	24
Homme	727	643	595	900	126	1 064	205	206	210
Centre-Ouest									
Femme	22	12	27	2	17	9	59	20	19
Homme	448	508	496	494	352	211	703	795	854
Centre-Sud									
Femme	90	18	25	18	38	4	1	3	0
Homme	104	116	91	78	132	122	89	127	101
Est									
Femme	34	39	46	50	106	34	86	65	59
Homme	1 116	534	847	1 020	499	425	928	843	987
Hauts Bassins									
Femme	75	51	30	44	147	119	65	239	302
Homme	670	936	594	588	990	747	1 726	1 925	2 188
Nord									
Femme	122	25	51	39	79	68	5	55	5
Homme	188	338	328	310	511	366	190	301	281
Plateau-Central									
Femme	18	76	100	95	48	25	2	4	1
Homme	313	886	688	562	91	292	157	351	154
Sahel									
Femme	1	8	2	3	8	0	1	7	10
Homme	246	200	245	213	324	79	18	188	114
Sud-Ouest									
Femme	31	37	38	19	67	71	27	101	29
Homme	361	573	530	327	566	329	369	737	426
Total									
Femme	699	517	681	625	702	1 452	741	747	1 409
Homme	8 643	9 380	8 746	8 884	5 751	9 893	8 312	9 211	12 322

Source : DGESS/MATDS : Données collectées auprès des services de la police et de la gendarmerie nationales

Tableau n° 38 : Nombre de mineurs déferés

Région	2014	2015	2016	2017	2018	2019	2020	2021	2022
Boucle du Mouhoun	187	209	209	141	17	38	230	256	227
Cascades	1	3	20	5	0	1	0	8	0
Centre	385	271	376	562	1227	1 223	655	556	1 171
Centre-Est	178	109	15	75	37	106	15	22	10
Centre-Nord	117	3	4	0	15	105	6	20	0
Centre-Ouest	5	3	7	4	89	16	122	130	161
Centre-Sud	7	1	1	9	17	2	2	4	6
Est	39	18	16	0	51	112	9	27	9
Hauts-Bassins	8	12	15	22	69	63	154	71	85
Nord	10	12	22	22	105	89	2	22	2
Plateau Central	36	32	21	19	5	8	1	3	5
Sahel	0	2	9	40	29	0	11	36	2
Sud-Ouest	15	56	29	23	27	12	58	94	61
Total	988	731	744	922	1 688	1 775	1 265	1 249	1 739

Source : DGESS/MATDS : Données collectées auprès des services de la police et de la gendarmerie nationales

IV.1. Crimes et délits contre la famille et les bonnes mœurs

Définitions des concepts :

Abandon de famille : fait pour quiconque se rend coupable d'abandon moral, matériel ou affectif, en violation des obligations conjugales et des devoirs de secours et d'assistance.

Adultère : fait pour une personne mariée d'avoir des relations sexuelles avec une personne autre que son conjoint.

Attentat à la pudeur : Constitue un attentat à la pudeur tout acte de nature sexuelle contraire aux bonnes mœurs exercé directement et intentionnellement sur un mineur ou avec violence, contrainte ou surprise sur un adulte.

Cybercriminalité : fait pour quiconque, qui frauduleusement, accède ou se maintient dans tout ou partie d'un système de traitement automatisé de données ; intentionnellement et au mépris des droits d'autrui, entrave ou fausse le fonctionnement d'un système de traitement automatisé ; intentionnellement et au mépris des droits d'autrui, directement ou indirectement introduit des données dans un système de traitement automatisé ou supprime ou modifie les données qu'il contient ou leur mode de traitement ou de transmission.

Délit d'inceste : fait d'avoir des rapports sexuels avec ses ascendants ou descendants sans limitation de degré ou avec un frère ou une sœur germaine, consanguins ou utérins.

Enlèvement de mineurs : fait pour quiconque par violences, menaces ou fraudes enlève ou fait enlever un mineur ou l'entraîne, le détourne ou le déplace ou le fait entraîner, détourner ou déplacer des lieux où il était mis par l'autorité ou à la direction desquels il était soumis ou confié.

Exposition ou délaisement d'enfants, d'incapables ou de personnes âgées : fait pour quiconque expose ou fait exposer, délaisse ou fait délaisser en un lieu solitaire un enfant ou un incapable hors d'état de se protéger lui-même en raison de son état physique ou mental.

Fréquentation des débits de boissons par les mineurs : fait pour toute personne qui, gérant un établissement, sert de la boisson alcoolisée à un mineur de moins de dix-huit ans même accompagné par ses parents ou tuteurs.

Harcèlement sexuel : fait d'imposer à une personne, de façon répétée, des propos ou comportements à connotation sexuelle qui, soit porte atteinte à sa dignité en raison de leur caractère dégradant ou humiliant, soit créent à son encontre une situation intimidante, hostile ou offensante. Est assimilé au harcèlement sexuel le fait, même non répété, d'user de toute forme de pression grave, dans le but réel ou apparent d'obtenir un acte de nature sexuelle, pour soi-même ou au profit d'un tiers.

Maltraitance d'enfants : fait pour quiconque, volontairement, fait des blessures, porte des coups ou prive d'aliments ou de soins un enfant de moins de quinze ans au point de compromettre sa santé.

Mariage forcé : fait pour quiconque contraint une personne au mariage

Outrage public à la pudeur : Constitue un outrage public à la pudeur toute exhibition sexuelle ou tout autre acte intentionnel contraire aux bonnes mœurs accompli publiquement ou dans un lieu privé accessible aux regards du public, susceptible d'offenser la pudeur et le sentiment moral des personnes qui en sont les témoins involontaires.

Proxénétisme et pratiques assimilées : fait pour quiconque, de quelque manière que ce soit : - d'aider, d'assister ou de protéger la prostitution d'autrui ; - de tirer profit de la prostitution d'autrui, d'en partager les produits ou de recevoir des subsides d'une personne se livrant habituellement à la prostitution ; - d'embauche, d'entraîner ou de détourner une personne en vue de la prostitution ou d'exercer sur elle une pression pour qu'elle se prostitue ou continue à le faire.

Viol : Tout acte de pénétration sexuelle, de quelque nature qu'il soit, commis sur la personne d'autrui par violence, contrainte, menace ou surprise constitue un viol.

Violences familiales : Les violences familiales sont celles exercées dans le cadre d'une relation entre conjoints, concubins ou entre ascendants et descendants qui s'expriment par des agressions physiques, psychologiques, sexuelles, économiques et spirituelles telles :

- les atteintes à la liberté de travail et de croyance ;
- les atteintes aux droits de propriété ;
- les confiscations de pièces d'état civil servant à l'identification de la personne ;
- les coups et blessures volontaires ;
- les privations d'aliments ou de soins ;
- les violations graves des dispositions relatives aux droits de la famille ;
- les viols.

Tableau n° 39: Nombre de cas de crimes et délits contre la famille et les bonnes mœurs

Structure	2020	2021	2022
Gendarmerie	563	521	295
Police	857	1 101	948
Total	1 420	1 622	1 243
Dont			
<i>Enlèvement de mineurs</i>	747	915	559
<i>Viol</i>	333	358	275
<i>Abandon de famille</i>	56	81	42
<i>Exposition ou délaissement d'enfants, d'incapables ou de personnes âgées</i>	79	38	81
<i>Maltraitance d'enfants</i>	79	42	84
<i>Fréquentation des débits de boissons par les mineurs</i>	30	25	12
<i>Attentat à la pudeur</i>	19	22	21
<i>Cybercriminalité</i>	18	7	19
<i>Harcèlement sexuel</i>	10	33	11
<i>Violences familiales</i>	15	24	29
<i>Mariage forcé</i>	13	32	42
<i>Adultère</i>	1	8	11
<i>Outrage public à la pudeur</i>	10	11	4
<i>Tentative d'enlèvement de mineur</i>	1	23	22
<i>Proxénétisme et pratiques assimilées</i>	1	1	6
<i>Délit d'inceste</i>	1	1	1

Source : DGESS/MATDS : Données collectées auprès des services de la police et de la gendarmerie nationales

Tableau n° 40: Nombre de crimes et délits contre la famille et les bonnes mœurs par région

Région	2020	2021	2022
Boucle du Mouhoun	118	145	97
Cascades	28	16	39
Centre	248	307	262
Centre-Est	156	208	71
Centre-Nord	15	48	52
Centre-Ouest	150	127	113
Centre-Sud	48	49	66
Est	407	443	257
Hauts Bassins	152	154	170
Nord	14	58	38
Plateau-Central	47	33	33
Sahel	6	6	11
Sud-Ouest	31	28	34
Total	1 420	1 622	1 243

Source : DGESS/MATDS : Données collectées auprès des services de la police et de la gendarmerie nationales

Tableau n° 41: Nombre de crimes et délits contre la famille et les bonnes mœurs pour 100 000 habitants par région

Région	2020	2021	2022
Boucle du Mouhoun	6	7	5
Cascades	3	2	4
Centre	8	9	8
Centre-Est	10	13	4
Centre-Nord	1	2	3
Centre-Ouest	9	7	6
Centre-Sud	6	6	8
Est	21	22	12
Hauts Bassins	7	7	7
Nord	1	3	2
Plateau-Central	5	3	3
Sahel	1	1	1
Sud-Ouest	3	3	4
Total	7	8	6

Source : DGESS/MATDS : Données collectées auprès des services de la police et de la gendarmerie nationales

Tableau n° 42: Nombre de cas d'enlèvement de mineurs par région

Étiquettes de lignes	2020	2021	2022
Boucle du Mouhoun	43	80	71
Cascades	0	4	0
Centre	2	20	9
Centre-Est	120	163	27
Centre-Nord	3	39	41
Centre-Ouest	96	67	44
Centre-Sud	22	31	48
Est	366	408	238
Hauts Bassins	56	52	41
Nord	10	30	19
Plateau-Central	18	18	21
Sahel	6	3	0
Sud-Ouest	5	0	0
Total	747	915	559

Tableau n° 43: Nombre de cas de viol par région

Région	2014	2015	2016	2017	2018	2019	2020	2021	2022
Boucle du Mouhoun	16	11	11	11	17	16	34	34	20
Cascades	19	14	18	9	7	23	10	5	4
Centre	120	94	105	85	76	101	80	136	69
Centre-Est	40	32	20	30	20	32	33	16	8
Centre-Nord	11	7	11	9	15	17	7	6	8
Centre-Ouest	19	21	21	24	22	34	22	32	29
Centre-Sud	0	11	7	5	10	17	11	7	15
Est	25	17	7	35	62	8	31	25	18
Hauts Bassins	54	71	48	60	34	40	59	47	50
Nord	11	12	15	15	26	13	4	19	16
Plateau-Central	8	7	5	9	11	16	20	12	12
Sahel	17	33	45	18	9	9	0	2	1
Sud-Ouest	9	29	29	10	24	20	22	17	25
Total	349	359	342	320	333	346	333	358	275

Source : DGESS/MATDS : Données collectées auprès des services de la police et de la gendarmerie nationales

IV.2. Crimes et délits contre la sécurité publique

Définitions des concepts

Acte de terrorisme : fait de s'entraîner ou se former au maniement des armes ou à toute forme de combat, à la fabrication ou à l'utilisation de substances explosives, incendiaires, nucléaires, radiologiques, biologiques ou chimiques ou au pilotage d'aéronefs à des fins terroristes. C'est également le fait de consulter habituellement, à des fins terroristes, un ou plusieurs services de communication au public en ligne ou détenir des documents incitant directement à la commission d'actes de terrorisme ou en faisant l'apologie.

Association de malfaiteurs : Toute association ou entente quels que soient sa durée et le nombre de ses membres, formée ou établie dans le but de préparer ou de commettre des crimes contre les personnes ou les propriétés, constitue le crime d'association de malfaiteurs qui existe par le seul fait de la résolution d'agir arrêtée en commun.

Evasion : Constitue une évasion le fait, pour un détenu, de se soustraire à la garde à laquelle il est soumis.

Tableau n° 44: Nombre de cas de crimes et délits contre la sécurité publique par structure

Structure	2020	2021	2022
Gendarmerie	213	193	898
Police	165	141	286
Total	378	334	1 184

Dont

<i>Nombre de procédures d'actes terroristes</i>	360	287	837
<i>Association de malfaiteurs</i>	11	23	331
<i>Nombre de procédures de tentative d'actes terroristes</i>	4	10	10
<i>Evasion</i>	3	14	6

Source : DGESS/MATDS : Données collectées auprès des services de la police et de la gendarmerie nationales

Tableau n° 45: Nombre de crimes et délits contre la sécurité publique par région

Région	2020	2021	2022
Boucle du Mouhoun	0	26	63
Cascades	7	6	7
Centre	0	6	245
Centre-Est	92	20	72
Centre-Nord	23	18	21
Centre-Ouest	8	7	15
Centre-Sud	0	3	0
Est	231	219	692
Hauts Bassins	3	8	33
Nord	13	21	35
Plateau-Central	0	0	0
Sahel	0	0	0
Sud-Ouest	1	0	1
Total	378	334	1 184

Source : DGESS/MATDS : Données collectées auprès des services de la police et de la gendarmerie nationales

Tableau n° 46: Nombre de procédures d'actes terroristes par région

Région	2020	2021	2022
Boucle du Mouhoun	0	15	52
Cascades	6	6	7
Centre	0	0	0
Centre-Est	89	20	71
Centre-Nord	19	18	21
Centre-Ouest	5	1	13
Centre-Sud	0	0	0
Est	225	206	632
Hauts Bassins	2	0	21
Nord	13	21	19
Plateau-Central	0	0	0
Sahel	0	0	0
Sud-Ouest	1	0	1
Total	360	287	837

Source : DGESS/MATDS : Données collectées auprès des services de la police et de la gendarmerie nationales

IV.3. Crimes et délits contre les biens

Définitions des concepts :

Destruction volontaire de biens par l'usage de substances incendiaires : quiconque volontairement détruit ou détériore un objet mobilier ou un bien immobilier appartenant à autrui par l'effet d'une substance explosive ou incendiaire, ou d'un incendie ou de tout autre moyen de nature à créer un danger pour la sécurité des personnes.

Pillage : tout dégât de denrées ou marchandises, effets, propriétés mobilières commis en réunion ou en bande et à force ouverte.

Contrefaçon : toute édition d'écrit, de composition musicale, de dessin, de peinture ou de toute autre production publiée au Burkina Faso ou à l'étranger, imprimée ou gravée en entier ou en partie, faite de mauvaise foi et au mépris des lois et règlements relatifs à la propriété artistique ou littéraire.

Destructions volontaires de biens : Destruction ou détérioration d'un objet mobilier ou d'un bien immobilier appartenant à autrui par l'effet d'une substance explosive ou incendiaire, ou d'un incendie ou de tout autre moyen de nature à créer un danger pour la sécurité des personnes.

Incendies volontaires : Destruction par la flamme qui en se propageant cause d'énormes dégâts causés par une tierce personne de façon volontaire

Recel de choses : Fait de dissimuler, détenir, transmettre directement ou indirectement une chose en sachant qu'elle provient d'un crime ou délit, ou le fait de bénéficier en connaissance de cause du produit d'un crime ou délit, ou encore, le fait de soustraire à la justice des personnes responsables d'infractions.

Violations de domicile : Fait de pénétrer dans un appartement, une demeure temporaire ou permanente occupée par celui qui y a droit contre son gré.

Vol : Soustraction frauduleuse de la chose d'autrui.

Vol qualifié : Vol commis avec des circonstances aggravantes limitativement énumérés par la loi

Stellionat : Manœuvre frauduleuse qui consiste à vendre un bien immobilier dont on sait ne pas être le propriétaire

Actes de grand banditisme : les actes de grand banditisme s'entendent des vols caractérisés par l'usage d'armes quelconques, de toutes formes de violences sur les personnes ou de tous autres procédés mécaniques ou chimiques.

Sont notamment constitutifs d'actes de grand banditisme :

- le vol, lorsqu'il a été commis sur les chemins publics ou dans les véhicules particuliers ou servant de transport de voyageurs, de correspondances ou de bagages;
- le vol, lorsqu'il a été précédé, accompagné ou suivi d'autre crime ;
- le vol commis avec usage d'arme ;
- le vol commis avec port d'arme apparente ou cachée ;
- le vol commis avec violence ou accompagné de tout acte de barbarie ou de torture ;

- le vol commis en faisant usage de procédés mécaniques ou chimiques.

Escroquerie : fait pour quiconque, soit en faisant usage d'un faux nom ou d'une fausse qualité, soit en abusant d'une qualité vraie, soit en employant des manœuvres frauduleuses pour tromper une personne physique ou morale et la déterminer ainsi, à son préjudice ou au préjudice d'autrui, à remettre des fonds, des valeurs, des données informatiques ou un bien quelconque, à fournir un service ou à consentir un acte opérant obligation ou décharge.

Abus de confiance : fait pour quiconque détourne ou dissipe au préjudice d'autrui, des fonds, des valeurs, des données informatiques ou un bien quelconque qui lui ont été remis et qu'il a acceptés à charge de les rendre, de les représenter ou d'en faire un usage déterminé.

Abus de blanc-seing : fait pour quiconque, abusant d'un blanc-seing qui lui aurait été confié, écrit frauduleusement au-dessus une obligation ou une décharge ou tout autre acte pouvant compromettre la personne ou la fortune du signataire.

Stellionat : Constitue un stellionat le fait de s'approprier, d'aliéner, de vendre, d'échanger, d'hypothéquer ou d'engager un immeuble dont on savait n'être pas propriétaire ou encore de le présenter à dessein comme non grevé d'hypothèque ou aliénable.

Tableau n° 47: Nombre de cas de crimes et délits contre les biens par structure

Structure	2020	2021	2022
Gendarmerie	8 886	7 003	8 648
Police	29 488	41 581	38 342
Total	38 374	48 584	46 990
Dont			
<i>Vol</i>	26 126	30 371	31 369
<i>Abus de confiance</i>	4 854	6 403	7 261
<i>Actes de grand banditisme</i>	2 772	6 280	2 891
<i>Escroquerie</i>	2 895	3 400	3 851
<i>Destruction volontaire de biens</i>	672	974	718
<i>Recel</i>	579	467	571
<i>Stellionat</i>	331	387	231
<i>Incendie volontaire</i>	113	145	81
<i>Abattage d'animaux sans nécessité</i>	12	0	10
<i>Destruction volontaire de biens par l'usage de substances incendiaires</i>	0	150	0
<i>Abus de blanc-seing</i>	15	0	0
<i>Pillage</i>	1	2	1
<i>Contrefaçon</i>	1	1	3

Source : DGESS/MATDS : Données collectées auprès des services de la police et de la gendarmerie nationales

Tableau n° 48: Nombre de crimes et délits contre les biens par région

Région	2020	2021	2022
Boucle du Mouhoun	1 956	1 628	1 851
Cascades	603	1 254	785
Centre	22 550	28 390	26 807
Centre-Est	498	540	509
Centre-Nord	530	306	282
Centre-Ouest	1 651	1 785	1 807
Centre-Sud	665	867	657
Est	1 587	1 859	1 721
Hauts Bassins	4 990	7 267	7 553
Nord	721	1 408	1 467
Plateau-Central	593	888	1 030
Sahel	337	610	359
Sud-Ouest	1 693	1 782	2 162
Total	38 374	48 584	46 990

Source : DGESS/MATDS : Données collectées auprès des services de la police et de la gendarmerie nationales

Tableau n° 49: Nombre de crimes et délits contre les biens par région pour 100 000 habitants

Région	2020	2021	2022
Boucle du Mouhoun	102	83	92
Cascades	73	146	89
Centre	726	878	797
Centre-Est	31	33	30
Centre-Nord	28	16	14
Centre-Ouest	98	103	102
Centre-Sud	84	106	79
Est	80	91	82
Hauts Bassins	219	309	312
Nord	41	79	80
Plateau-Central	60	87	99
Sahel	30	54	31
Sud-Ouest	191	196	231
National	184	226	213

Source : DGESS/MATDS : Données collectées auprès des services de la police et de la gendarmerie nationales

Tableau n° 50: Nombre de cas de vol par région

Région	2014	2015	2016	2017	2018	2019	2020	2021	2022
Boucle du Mouhoun	682	504	1 192	337	1 068	923	1 589	1 458	1 428
Cascades	301	506	571	768	560	611	460	1 087	517
Centre	7 974	7 771	6 215	6 237	7 765	12 817	14 935	14 475	15 717
Centre-Est	406	435	269	227	867	954	176	405	329
Centre-Nord	674	631	588	786	221	797	388	181	184
Centre-Ouest	1 815	1 888	1 056	921	630	446	1 155	1 350	1 411
Centre-Sud	294	177	138	171	257	226	483	644	384
Est	1 178	543	875	966	598	157	1 004	1 051	1 066
Hauts Bassins	2 665	5 231	2 807	2 962	3 091	2 853	3 453	6 158	6 433
Nord	405	264	516	287	708	740	561	1 052	1 167
Plateau-Central	138	804	568	453	430	451	479	715	861
Sahel	134	317	443	369	571	495	243	507	231
Sud-Ouest	735	1 119	1 090	354	1 391	1 048	1 200	1 288	1 641
Total	17 401	20 190	16 328	14 838	18 157	22 518	26 126	30 371	31 369

Source : DGESS/MATDS : Données collectées auprès des services de la police et de la gendarmerie nationales

Tableau n° 51: Nombre de cas d'abus de confiance par région

Région	2014	2015	2016	2017	2018	2019	2020	2021	2022
Boucle du Mouhoun	148	93	88	60	293	174	220	79	219
Cascades	101	200	280	272	159	245	70	88	156
Centre	2 497	2 489	2 629	2 974	3 186	4 021	2 442	4 370	5 062
Centre-Est	447	311	234	323	308	250	161	61	87
Centre-Nord	38	85	142	383	154	141	85	89	57
Centre-Ouest	93	338	227	304	121	126	249	177	197
Centre-Sud	28	65	49	75	120	60	68	97	149
Est	254	191	213	204	285	131	236	354	328
Hauts Bassins	585	1 487	888	633	690	710	858	531	509
Nord	94	96	213	115	153	143	77	187	159
Plateau-Central	102	183	200	194	99	126	62	110	63
Sahel	22	45	63	38	124	41	16	24	16
Sud-Ouest	157	276	22	138	291	192	310	236	259
Total	4 566	5 859	5 248	5 713	5 983	6 360	4 854	6 403	7 261

Source : DGESS/MATDS : Données collectées auprès des services de la police et de la gendarmerie nationales

Tableau n° 52: Nombre de cas d'actes de grand banditisme par région

Région	2020	2021	2022
Boucle du Mouhoun	7	7	29
Cascades	0	0	0
Centre	2 535	5 973	2 535
Centre-Est			
Centre-Nord	0	0	0
Centre-Ouest	2	5	6
Centre-Sud	0	0	0
Est	163	204	169
Hauts Bassins	0	0	0
Nord	0	0	0
Plateau-Central	0	0	0
Sahel	42	34	98
Sud-Ouest	23	57	54
Total	2 772	6 280	2 891

Source : DGESS/MATDS : Données collectées auprès des services de la police et de la gendarmerie nationales

Tableau n° 53: Nombre de cas d'escroquerie par région

Région	2014	2015	2016	2017	2018	2019	2020	2021	2022
Boucle du Mouhoun	39	35	46	13	47	61	116	65	126
Cascades	15	26	55	77	40	102	43	58	101
Centre	990	873	769	978	1 959	1 957	1 667	2 223	2 556
Centre-Est	61	129	95	158	136	181	105	47	63
Centre-Nord	34	97	43	134	46	92	34	12	16
Centre-Ouest	68	77	90	132	42	84	148	128	102
Centre-Sud	0	24	18	28	68	44	63	63	67
Est	48	19	49	65	30	32	62	99	84
Hauts Bassins	253	592	358	367	363	536	445	356	416
Nord	18	31	35	33	68	107	45	92	95
Plateau-Central	31	54	50	62	70	69	31	43	64
Sahel	42	43	59	42	39	19	26	30	6
Sud-Ouest	25	76	77	34	55	31	110	184	155
Total	1 624	2 076	1 744	2 123	2 963	3 315	2 895	3 400	3 851

Source : DGESS/MATDS : Données collectées auprès des services de la police et de la gendarmerie nationales

Tableau n° 54: Nombre de cas de destructions volontaire de biens par région

Région	2020	2021	2022
Boucle du Mouhoun	4	3	5
Cascades	0	8	0
Centre	330	627	418
Centre-Est	32	12	21
Centre-Nord	19	17	10
Centre-Ouest	36	39	29
Centre-Sud	38	55	35
Est	38	61	38
Hauts Bassins	107	85	80
Nord	13	45	33
Plateau-Central	13	11	16
Sahel	3	3	3
Sud-Ouest	39	8	30
Total	672	974	718

Source : DGESS/MATDS : Données collectées auprès des services de la police et de la gendarmerie nationales

Tableau n° 55: Nombre de cas de recel par région

Région	2020	2021	2022
Boucle du Mouhoun	9	8	32
Cascades	25	8	7
Centre	385	239	404
Centre-Est	16	4	3
Centre-Nord	4	6	11
Centre-Ouest	14	32	17
Centre-Sud	4	5	10
Est	14	41	9
Hauts Bassins	82	96	59
Nord	15	17	7
Plateau-Central	2	1	4
Sahel	0	3	0
Sud-Ouest	9	7	8
Total	579	467	571

Source : DGESS/MATDS : Données collectées auprès des services de la police et de la gendarmerie nationales

IV.4. Crimes et délits contre les personnes

Définitions des concepts

Assassinat : Homicide commis avec préméditation ou guet-apens.

Homicide volontaire /Meurtre : Fait par une personne de donner volontairement la mort à autrui.

Empoisonnement : Attentat à la vie d'une personne par l'effet de substances qui peuvent donner la mort plus ou moins promptement, de quelque manière que ces substances aient été employées ou administrées et quelles qu'en aient été les suites.

Infanticide : Meurtre ou assassinat d'un enfant nouveau-né. Un enfant est considéré comme nouveau-né jusqu'à l'expiration du délai prescrit pour la déclaration de naissance.

Parricide : Meurtre des père et mère légitimes, naturels ou adoptifs ou de tout autre ascendant légitime.

Homicide involontaire : Atteinte involontaire à la vie humaine.

Coups et blessures volontaires : Faits de volontairement faire des blessures, de porter des coups ou de commettre toute autre violence ou voie de fait entraînant une maladie ou une incapacité de travail.

Attaque à main armée : Agression physique ou morale au moyen d'une arme à feu ou d'une arme blanche.

Agression à main armée : Atteinte à l'intégrité psychologique ou physiologique des personnes au moyen d'une arme de toute nature.

Menaces : Délit qui consiste à faire connaître à quelqu'un son intention, notamment verbalement ou par écrit, image ou tout autre moyen de porter atteinte à sa personne

Enlèvement : Constitue l'enlèvement, quiconque par violences, menaces ou fraude enlève ou fait enlever un mineur ou l'entraîne, le détourne ou le déplace ou le fait entraîner, détourner ou déplacer des lieux où il était mis par ceux à l'autorité ou à la direction desquels il était soumis ou confié

Violences et voies de fait : Fait pour toute personne de volontairement porter des blessures ou des coups ou de commettre toute autre violence si ceux-ci n'ont occasionné aucune maladie ou une incapacité de travail ou s'ils ont entraîné une incapacité de travail personnel inférieure ou égale à sept jours

Homicide involontaire : Fait pour quiconque commet par maladresse, imprudence, inattention, négligence ou inobservation des règlements involontairement un homicide ou en est involontairement la cause

Diffamation : C'est toute allégation ou imputation d'un fait qui porte atteinte à l'honneur ou à la considération des personnes ou du corps auquel le fait est imputé

Injures publiques : Expression outrageante, terme de mépris ou invective, qui ne renferme l'imputation d'aucun fait

Abandon de domicile conjugal / famille : Fait pour le père ou la mère de famille d'abandonner sans motif grave pendant plus de deux mois sa résidence familiale et se soustrait à tout ou partie des obligations d'ordre moral ou matériel résultant de l'autorité parentale, de la tutelle, de la garde ou du mariage

Outrage à agent : Toute parole, geste, menace, écrit ou dessins non rendus publics, ou encore par envoi d'objets quelconques tendant à porter atteinte à l'honneur ou délicatesse et visant tout officier ministériel ou tout commandant ou agent de la force publique

Séquestration : Fait de retenir une personne enfermée contre son gré en dehors de toute autorité légale en usant de violence, de ruse ou de menace

Maltraitance : Souffrances physiques, morales ou psychologiques graves et/ou récurrentes infligées à un enfant

Traite de personnes et pratiques assimilées : désigne le recrutement, le transport, l'hébergement ou l'accueil de personnes, par le recours à la menace ou le recours à la force ou à d'autres formes de contrainte, par enlèvement, fraude, tromperie, abus d'autorité ou d'une situation de vulnérabilité, ou par l'offre ou l'acceptation de paiements ou d'avantages pour obtenir le consentement d'une personne ayant autorité sur une autre aux fins d'exploitation.

Rapt : fait pour une personne d'enlever de force une femme ou une fille en vue de lui imposer le mariage ou une union sans son consentement.

Menaces sous condition : menaces par quelque moyen que ce soit de commettre un crime ou un délit contre les personnes, avec l'ordre de remplir une condition.

Atteinte à l'intégrité de la vie privée d'autrui : fait pour quiconque, au moyen d'un procédé quelconque, aura volontairement porté atteinte à l'intimité de la vie privée d'autrui :

- en captant, écoutant, enregistrant ou transmettant des paroles prononcées dans un lieu privé par une personne sans le consentement de celle-ci ;

- en fixant, enregistrant ou transmettant sans le consentement de celle-ci, l'image d'une personne se trouvant dans un lieu privé.

Diffamation : toute allégation ou imputation d'un fait qui porte atteinte à l'honneur ou à la considération des personnes ou du corps auquel le fait est imputé, est une diffamation.

Coups et blessures involontaires : fait pour quiconque de causer à autrui par maladresse, imprudence, inattention, négligence ou inobservation d'une loi ou d'un règlement, des blessures, coups, maladies entraînant une incapacité totale de travail de plus de trois mois.

Homicide involontaire : fait de causer par maladresse, imprudence, inattention, négligence ou inobservation d'une loi ou d'un règlement, la mort d'autrui constitue un homicide involontaire.

Violation de domicile : quiconque, par fraude ou à l'aide de menaces ou de violences contre les personnes ou les choses, s'introduit ou tente de s'introduire dans le domicile d'autrui.

Exposition de mineur à la délinquance ou à la mendicité : quiconque, ayant autorité sur un mineur, l'expose à la délinquance ou le livre à des individus qui l'incitent ou l'emploient à la mendicité.

S'il s'agit des père et mère, la déchéance de l'autorité parentale prévue par les dispositions du code des personnes et de la famille peut être prononcée.

Mutilations génitales féminines : quiconque porte ou tente de porter atteinte à l'intégrité de l'organe génital féminin par ablation, par excision, par infibulation, par insensibilisation ou par tout autre moyen.

Accusation de sorcellerie : toute imputation, à une ou plusieurs personnes, de faits d'ordre magique, abstrait, imaginaire, surnaturel ou paranormal qui ne peut être matériellement ou scientifiquement prouvée et qui est de nature à porter atteinte à l'honneur, à la réputation, à la sécurité ou à la vie de celles-ci.

Atteinte à l'intégrité de la vie privée d'autrui : quiconque, au moyen d'un procédé quelconque, aura volontairement porté atteinte à l'intimité de la vie privée d'autrui :

- en captant, écoutant, enregistrant ou transmettant des paroles prononcées dans un lieu privé par une personne sans le consentement de celle-ci ;

- en fixant, enregistrant ou transmettant sans le consentement de celle-ci, l'image d'une personne se trouvant dans un lieu privé.

Avortement : quiconque, par aliments, breuvages, médicaments, manœuvres, violences ou par tout autre moyen, procure ou tente de procurer l'avortement d'une femme enceinte ou supposée enceinte, qu'elle y ait consenti ou non.

Destruction de biens : quiconque volontairement détruit ou détériore gravement un objet mobilier ou un bien immobilier appartenant à autrui

Tableau n° 56: Nombre de cas de crimes et délits contre les personnes par structure

Structure	2020	2021	2022
Gendarmerie	5 235	4 170	6 229
Police	6 277	8 512	7 845
Total	11 512	12 682	14 074
Dont			
<i>Coups et blessures volontaires (CBV)</i>	4 594	4 979	4 254
<i>Menaces de mort</i>	1 319	1 033	580
<i>Violences ou Voies de fait</i>	1 168	673	1 494
<i>Diffamation</i>	1 156	1 474	1 124
<i>Injures</i>	640	1 047	1 824
<i>Coups et blessures involontaires</i>	642	788	851
<i>Homicide involontaire</i>	565	901	659
<i>Enlèvement/Séquestration</i>	427	253	451
<i>Violation de domicile</i>	276	228	254
<i>Menaces sous condition</i>	167	486	1 654
<i>Assassinat</i>	130	354	358
<i>Exposition de mineur à la délinquance ou à la mendicité</i>	47	2	43
<i>Homicide volontaire/meurtre</i>	78	102	71
<i>Traite de personnes et pratiques assimilées</i>	68	20	58
<i>Rapt</i>	46	119	34
<i>Parricide</i>	22	21	22
<i>Mutilations génitales féminines</i>	15	14	1
<i>Accusation de sorcellerie</i>	31	29	47
<i>Atteinte à l'intégrité de la vie privée d'autrui</i>	16	98	116
<i>Avortement</i>	42	29	42
<i>Destruction de biens</i>	27	8	11
<i>Empoisonnement</i>	16	10	34
<i>Infanticide</i>	7	7	12

Source : DGESS/MATDS : Données collectées auprès des services de la police et de la gendarmerie nationales

Tableau n° 57: Nombre de crimes et délits contre les personnes par région

Région	2020	2021	2022
Boucle du Mouhoun	719	948	933
Cascades	183	139	251
Centre	5 193	5 934	7 425
Centre-Est	670	414	390
Centre-Nord	207	176	207
Centre-Ouest	532	496	580
Centre-Sud	543	501	424
Est	1 151	893	822
Hauts Bassins	930	1 492	1 509
Nord	226	449	450
Plateau-Central	405	365	297
Sahel	79	172	198
Sud-Ouest	674	703	588
Total	11 512	12 682	14 074

Source : DGESS/MATDS : Données collectées auprès des services de la police et de la gendarmerie nationales

Tableau n° 58: Nombre de crimes et délits contre les personnes pour 100 000 habitants par région

Région	2020	2021	2022
Boucle du Mouhoun	37	48	46
Cascades	22	16	28
Centre	167	184	221
Centre-Est	42	25	23
Centre-Nord	11	9	10
Centre-Ouest	32	29	33
Centre-Sud	68	62	51
Est	58	44	39
Hauts Bassins	41	63	62
Nord	13	25	24
Plateau-Central	41	36	28
Sahel	7	15	17
Sud-Ouest	76	77	63
Total	55	59	64

Source : DGESS/MATDS : Données collectées auprès des services de la police et de la gendarmerie nationales

Tableau n° 59: Nombre de cas de coups et blessures volontaires par région

Région	2014	2015	2016	2017	2018	2019	2020	2021	2022
Boucle du Mouhoun	221	148	129	97	337	399	287	253	247
Cascades	126	203	75	282	296	250	113	79	131
Centre	1 774	3 024	2 554	2 677	1 636	2 511	1 705	2 051	1 573
Centre-Est	409	309	354	283	542	646	219	222	228
Centre-Nord	264	301	266	387	278	336	128	92	91
Centre-Ouest	373	388	383	408	271	293	288	207	259
Centre-Sud	90	83	145	192	326	257	296	260	189
Est	493	162	328	403	465	377	285	345	270
Hauts Bassins	728	825	476	749	1 422	907	538	589	535
Nord	297	168	163	152	170	149	160	246	242
Plateau-Central	223	191	212	203	178	198	105	117	105
Sahel	124	176	228	194	269	75	25	63	70
Sud-Ouest	208	452	433	379	342	397	445	455	314
Total	5 330	6 430	5 746	6 406	6 532	6 795	4 594	4 979	4 254

Source : DGESS/MATDS : Données collectées auprès des services de la police et de la gendarmerie nationales

Tableau n° 60: Nombre de cas de menaces de mort par région

Région	2020	2021	2022
Boucle du Mouhoun	21	21	15
Cascades	5	7	10
Centre	925	705	231
Centre-Est	125	27	10
Centre-Nord	4	2	4
Centre-Ouest	18	30	38
Centre-Sud	23	24	40
Est	64	67	40
Hauts Bassins	0	0	0
Nord	31	77	113
Plateau-Central	39	38	24
Sahel	7	15	21
Sud-Ouest	57	20	34
Total	1 319	1 033	580

Source : DGESS/MATDS : Données collectées auprès des services de la police et de la gendarmerie nationales

Tableau n° 61: Nombre de cas d'homicides involontaire par région

Région	2020	2021	2022
Boucle du Mouhoun	39	43	57
Cascades	12	25	45
Centre	194	433	222
Centre-Est	43	22	30
Centre-Nord	16	21	24
Centre-Ouest	57	69	61
Centre-Sud	47	54	37
Est	18	24	5
Hauts Bassins	82	109	112
Nord	9	24	12
Plateau-Central	34	53	45
Sahel	1	5	1
Sud-Ouest	13	19	8
Total	565	901	659

Source : DGESS/MATDS : Données collectées auprès des services de la police et de la gendarmerie nationales

Tableau n° 62: Nombre de cas d'homicides volontaire/assassinat par région

Région	2020	2021	2022
Boucle du Mouhoun	29	34	20
Cascades	1	2	4
Centre	26	23	28
Centre-Est	15	14	14
Centre-Nord	13	8	11
Centre-Ouest	12	17	22
Centre-Sud	12	16	8
Est	31	23	7
Hauts Bassins	24	269	267
Nord	16	19	15
Plateau-Central	4	4	2
Sahel	9	12	8
Sud-Ouest	16	15	23
Total	208	456	429

Source : DGESS/MATDS : Données collectées auprès des services de la police et de la gendarmerie nationales

IV.5. Crimes et délits sur les stupéfiants et les drogues

Définition des concepts

Usage illicite de stupéfiants : Désigne l'usage des drogues interdites et l'usage hors prescription médicale des autres drogues placées sous contrôle sur le territoire national

Tableau n° 63: Nombre de cas de crimes et délits sur les stupéfiants et les drogues par structure

Structure	2020	2021	2022
Gendarmerie	41	17	38
Police	9	20	24
Total	50	37	62

Source : DGESS/MATDS : Données collectées auprès des services de la police et de la gendarmerie nationales

Tableau n° 64: Nombre de cas de crimes et délits sur les stupéfiants et les drogues par structure

Infractions	2020	2021	2022
Usage illicite de drogues	38	35	60
Abus de stupéfiants et de substances psychotropes	11	0	2
Autres	1	2	0
Total	50	37	62

IV.6. Crimes et délits a la monnaie, aux marques, aux titres et autres valeurs fiduciaires émises par l'autorité publique et de faux

Définition des concepts

Faux monnayage : constitue un faux monnayage :

- tous les faits frauduleux (contrefaçon et falsification) de fabrication ou d'altération de signes monétaires émis par la BCEAO ou tout autre institut d'émission étranger habilité, à cet effet, quel que soit le moyen employé pour produire le résultat ;
- la mise en circulation de la fausse monnaie en toute connaissance de cause ;
- le fait de détenir, d'importer, d'exporter, de transporter, de recevoir ou de se procurer de la fausse monnaie, dans le but de la mettre en circulation en toute connaissance de cause ;
- le fait frauduleux de fabriquer, de détenir, de recevoir ou de se procurer des instruments, des objets, des programmes informatiques ou tout autre procédé destinés, par leur nature, à la fabrication de fausse monnaie, à l'altération des monnaies ou à la fabrication d'éléments de sécurisation des signes monétaires ;

Faux en écriture : quiconque commet ou tente de commettre un faux en écriture dans une des conditions suivantes :

- soit par contrefaçon ou altération d'écriture ou de signature ;
- soit par fabrication de conventions, dispositions, obligations ou décharges ou par leur insertion ultérieure dans ces actes ;
- soit par addition, omission ou altération de clauses, de déclarations ou de faits que ces actes avaient pour objet de recevoir ou de constater ;
- soit par supposition ou substitution de personnes.

Usurpation ou usage irrégulier de fonction : quiconque, sans remplir les conditions exigées pour le porter, fait usage ou se réclame d'un titre attaché à une profession légalement réglementée, d'un diplôme officiel ou d'une qualité dont les conditions d'attribution sont fixées par l'autorité publique.

Faux et usage de faux Constitue un faux, toute altération frauduleuse de la vérité de nature à causer un préjudice et accomplie par quelque moyen que ce soit, dans un écrit ou tout autre support d'expression de la pensée qui a pour objet ou qui peut avoir pour effet d'établir la preuve d'un droit ou d'un fait ayant des conséquences juridiques.

Tableau n° 65: Nombre de crimes et délits à la monnaie, aux marques, aux titres et autres valeurs fiduciaires émises par l'autorité publique et de faux par structure

Structure	2020	2021	2022
Gendarmerie	182	89	120
Police	203	622	256
Total	385	711	376

Source : DGESS/MATDS : Données collectées auprès des services de la police et de la gendarmerie nationales

Tableau n° 66: Nombre de crimes et délits à la monnaie, aux marques, aux titres et autres valeurs fiduciaires émises par l'autorité publique et de faux selon l'infraction

Infractions	2020	2021	2022
Faux monnayage	175	68	207
Faux en écriture	77	551	50
Usurpation ou usage irrégulier de fonction	67	29	34
Faux et usage de faux	63	58	81
Autres	3	5	4
Total	385	711	376

Source : DGESS/MATDS : Données collectées auprès des services de la police et de la gendarmerie nationales

IV.7. Crimes et délits en matière informatique et au moyen des technologies de l'information et de la communication

Définition des concepts

Ce sont les infractions contenues dans le tableau ci-dessous commises au moyen des technologies de l'information et de la communication.

Tableau n° 67: Nombre de crimes et délits en matière informatique et au moyen des technologies de l'information et de la communication par structure

Structure	2020	2021	2022
Gendarmerie	135	88	63
Police	978	816	1 347
BCLCC	556	2 579	3 028
Total	1 669	3 483	4 438

Source : DGESS/MATDS : Données collectées auprès des services de la police et de la gendarmerie nationales

Tableau n° 68: Nombre crimes et délits en matière informatique et au moyen des technologies de l'information et de la communication selon l'infraction

Infractions	2020	2021	2022
Atteinte à la vie privée d'autrui	3	0	1
Chantage à la webcam	0	0	0
Cyber escroquerie	357	1 120	1 228
Diffamation	122	765	487
Harcèlements	31	28	65
Injures Publiques	935	46	848
Piratage de compte	0	0	0
Usurpation d'identité	44	73	82
Vol et usage de données	10	450	348
Autres	167	1 001	1 379
Total	1 669	3 483	4 438

Source : DGESS/MATDS : Données collectées auprès des services de la police et de la gendarmerie nationales

IV.8. Corruption et infractions assimilées

Définition des concepts

Recel du produit de crime : Est puni d'une peine d'emprisonnement de trois ans à cinq ans et d'une amende de deux millions (2 000 000) à dix millions (10 000 000) de francs CFA, toute personne qui, sciemment, recèle en tout ou en partie, les produits obtenus à l'aide de l'une des infractions prévues au titre III du code pénal.

Dénonciation calomnieuse : Est calomnieuse la dénonciation intentionnellement mensongère d'un fait faux de nature à exposer celui qui en est l'objet à une sanction de l'autorité administrative ou de son employeur ou à des poursuites judiciaires.

Détournement de biens publics : Quiconque détourne ou dissipe à des fins personnelles des deniers publics, effets actifs en tenant lieu, titres de paiement, valeurs mobilières, acte contenant ou opérant obligations ou décharge, matériels ou objets mobiliers appartenant, destinés ou confiés à l'État, aux collectivités ou établissements publics, aux organismes ou sociétés bénéficiant d'une participation de l'État, qu'elle détient en raison de ses fonctions, est coupable de détournement de biens publics.

Corruption : fait pour quiconque promet, offre ou accorde à un agent public, directement ou indirectement, un avantage indu, soit pour lui-même ou pour une autre personne ou entité, afin qu'il accomplisse ou s'abstienne d'accomplir un acte dans l'exercice de ses fonctions. Il s'agit également du fait pour tout agent public qui sollicite ou accepte, directement ou indirectement, un avantage indu, pour lui-même ou pour une autre personne ou entité, afin d'accomplir ou de s'abstenir d'accomplir un acte relevant de ses fonctions.

Concussion : fait pour tout agent public qui sollicite, reçoit, exige ou ordonne de percevoir ce qu'il sait ne pas être dû ou excède ce qui est dû, soit à lui-même, soit à l'administration, soit aux parties pour lesquelles il perçoit.

Enrichissement illicite : fait pour quiconque se sera enrichi en se servant de deniers, matériel, titre, acte, objet, effet ou tout autre moyen appartenant à l'État.

Abus d'autorité : fait pour une personne dépositaire de l'autorité publique ou chargée d'une mission de service public, agissant dans l'exercice ou à l'occasion de l'exercice de ses fonctions ou de sa mission, de s'introduire ou de tenter de s'introduire dans le domicile d'autrui contre le gré de celui-ci hors les cas prévus par la loi.

Il s'agit également du fait pour tout fonctionnaire, officier public, administrateur, agent ou préposé de l'administration ou de la police, tout exécuteur de mandats de justice ou de jugements, tout commandant en chef ou en sous-ordre de la force publique qui, sans motif légitime, use ou fait user de violences envers les personnes dans l'exercice ou à l'occasion de l'exercice de ses fonctions

Tableau n° 69: Nombre de corruption et infractions assimilées par structure

Structure	2020	2021	2022
Gendarmerie	24	14	20
Police	148	223	79
Total	172	237	99

Source : DGESS/MATDS : Données collectées auprès des services de la police et de la gendarmerie nationales

Tableau n° 70: Nombre corruption et infractions assimilées selon l'infraction

Infractions	2020	2021	2022
Concussion	139	163	0
Recel du produit de crime	18	15	74
Dénonciation calomnieuse	5	3	9
Détournement de biens publics	2	5	2
Enrichissement illicite	0	20	11
Abus d'autorité	1	6	0
Corruption	2	10	3
Autres	5	15	0
Total	172	237	99

Source : DGESS/MATDS : Données collectées auprès des services de la police et de la gendarmerie nationales

Tableau n° 71: Quantité (Kg) de drogues et médicaments de rue saisis selon le type

Désignation	2014	2015	2016	2017	2018	2019	2020	2021	2022
Cannabis	2 298,2	1 145,1	2 403,2	3 602,4	3 681,6	400,9	1 205,5	1 640,3	1 380,8
Cocaïne	275,5	16,2	23,5	54,3	742,5	8,2	2,1	2,5	0,2
Héroïne	833,6	11,2	16,0	10,0	0,0	217,9	21,0	90,0	16,0
Médicaments de la rue	6 057,9	3 339,8	2 934,2	483,6	3 465,2	907,0	115,0	1 645,0	36 294,4
Autres	33,0	2 113,3	743,5	85,6	331,4	81,7	88,5	138,0	136,0
Total	9 498,1	6 625,5	6 120,3	4 235,9	8 220,7	1 615,7	1 432,1	3 515,8	37 827,4

Source : DGESS/MATDS : Données collectées auprès des services de la police et de la gendarmerie nationales

Tableau n° 72: Nombre d'armes saisis par structure

Structure	2014	2015	2016	2017	2018	2019	2020	2021	2022
Gendarmerie	652	1023	570	685	634	552	497	505	376
Police	594	794	539	303	956	283	1 647	1 431	1 642
Total	1 246	1 817	1 109	988	1 590	895	2 144	1 936	2 018

Source : DGESS/MATDS : Données collectées auprès des services de la police et de la gendarmerie nationales

Tableau n° 73: Nombre d'armes saisis selon le type

Type d'armes	2014	2015	2016	2017	2018	2019	2020	2021	2022
Armes blanches	817	1 046	963	770	737	484	593	777	822
Armes de guerre	9	36	29	18	46	177	16	4	29
Armes de poing artisanales	80	261	107	64	194	46	1 434	1 037	1 016
Armes de poing industrielles	55	59	41	17	148	25	56	57	56
Armes d'épaule artisanales	170	284	99	84	179	74	39	37	43
Armes d'épaule industrielles	100	66	82	35	286	29	6	24	52
Total	1 231	1 752	1 321	988	1 590	835	2 144	1 936	2 018

Source : DGESS/MATDS : Données collectées auprès des services de la police et de la gendarmerie nationales

Tableau n° 74: Nombre d'armes saisies par région

Région	2014	2015	2016	2017	2018	2019	2020	2021	2022
Boucle du Mouhoun	65	80	79	58	103	78	85	53	20
Cascades	41	78	75	20	19	34	-	3	2
Centre	144	365	226	101	82	102	226	460	270
Centre-est	59	58	76	57	55	100	84	93	36
Centre-nord	73	80	37	106	90	27	8	-	5
Centre-ouest	63	76	75	70	80	45	63	81	58
Centre-sud	56	64	12	9	41	26	1	15	146
Est	233	343	300	73	56	40	93	75	86
Hauts-bassins	98	230	149	89	159	105	17	8	3
Nord	25	74	31	25	503	71	5	4	2
Plateau central	75	79	37	29	8	13	1 508	1 084	1 363
Sahel	107	107	126	42	158	94	17	4	3
Sud-ouest	192	118	98	309	236	100	37	56	24
Total	1 231	1 752	1 321	988	1 590	835	2 144	1 936	2 018

Source : DGESS/MATDS : Données collectées auprès des services de la police et de la gendarmerie nationales

IV.9. Attaques/agressions à mains armées

Tableau n° 75 : Nombre de cas d'attaques/agressions à mains armées selon la structure

Structure	2014	2015	2016	2017	2018	2019	2020	2021	2022
Gendarmerie	835	934	707	454	326	599	1 984	421	2 604
Police	1 078	1 317	672	517	568	990	443	627	1 011
Total	1 913	2 251	1 379	971	894	1 589	2 427	1 048	3 615

Source : DGESS/MATDS : Données collectées auprès des services de la police et de la gendarmerie nationales

Tableau n° 76 : Nombre d'auteurs d'attaques/agressions à mains armées selon la structure

Structure	2014	2015	2016	2017	2018	2019	2020	2021	2022
Gendarmerie	755	822	667	277	450	1 887	2 211	508	2 975
Police	1 819	2 204	810	348	707	1 620	683	802	1 276
Total	2 574	3 026	1 477	625	1 157	3 507	2 894	1 310	4 251

Source : DGESS/MATDS : Données collectées auprès des services de la police et de la gendarmerie nationales

Tableau n° 77 : Nombre de victimes d'attaques/agressions à mains armées selon la structure

	2014	2015	2016	2017	2018	2019	2020	2021	2022
Gendarmerie									
Nombre de victimes	1 508	1 377	1 041	668	1 166	1 491	2 243	740	3 048
<i>Dont Femme</i>	202	221	161	114	205	178	1 383	271	1 352
<i>Dont Mort</i>	39	63	74	20	26	148	48	25	34
Police									
Nombre de victimes	1 377	1 726	627	454	939	791	427	367	824
<i>Dont Femme</i>	250	364	185	110	124	186	118	136	300
<i>Dont Mort</i>	44	45	23	25	32	119	70	40	36

Source : DGESS/MATDS : Données collectées auprès des services de la police et de la gendarmerie nationales

Tableau n° 78 : Valeur des biens emportés en million de Franc CFA selon la structure

Structure	2014	2015	2016	2017	2018	2019	2020	2021	2022
Gendarmerie	116,62	103,12	137,42	230,48	351,0	712,1	85,62	111,80	115,60
Police	311,58	1728,52	297,50	292,64	137,6	178,8	57,49	128,02	480,81
Total	428,20	1831,65	434,92	523,12	488,6	890,9	143,10	239,82	596,41

Source : DGESS/MATDS : Données collectées auprès des services de la police et de la gendarmerie nationales

Tableau n° 79 : Nombre de cas d'attaques/agressions à mains armées par région

Région	2014	2015	2016	2017	2018	2019	2020	2021	2022
Boucle du Mouhoun	14	9	14	6	48	40	41	54	52
Cascades	13	20	19	10	7	27	12	36	41
Centre	536	860	670	519	343	577	1 948	415	2 836
Centre-Est	188	240	61	33	29	107	62	154	160
Centre-Nord	90	80	15	4	8	222	21	11	10
Centre-Ouest	65	66	21	28	9	23	34	23	10
Centre-Sud	69	75	5	3	5	14	5	10	8
Est	786	715	334	85	98	116	210	205	137
Hauts-Bassins	18	17	16	10	17	30	33	44	153
Nord	26	27	22	9	26	17	3	7	10
Plateau Central	14	12	3	7	18	0	11	15	30
Sahel	42	66	124	209	207	347	nd	nd	9
Sud-Ouest	52	64	75	48	79	69	42	74	159
Total	1 913	2 251	1 379	971	894	1 589	nd	nd	3 615

Source : DGESS/MATDS : Données collectées auprès des services de la police et de la gendarmerie nationales

Tableau n° 80 : Nombre de victimes d'attaques/agressions à mains armées par région

Région	2014	2015	2016	2017	2018	2019	2020	2021	2022
Boucle du Mouhoun	40	30	34	3	445	151	109	134	78
Cascades	39	47	50	25	4	36	62	68	75
Centre	334	602	505	408	275	416	1 865	347	3 005
Centre-Est	133	57	40	23	76	272	34	35	69
Centre-Nord	252	145	27	4	17	216	29	58	15
Centre-Ouest	238	410	104	81	54	21	66	52	31
Centre-Sud	172	70	12	6	6	29	13	17	9
Est	761	610	245	111	209	325	124	172	40
Hauts-Bassins	137	29	37	39	52	35	178	64	306
Nord	59	37	88	10	84	33	2	7	15
Plateau Central	19	31	13	8	20	0	18	24	43
Sahel	151	429	348	328	152	613	7	nd	15
Sud-Ouest	550	606	165	76	711	135	163	129	171
Total	2 885	3 103	1 668	1 122	2 105	2 282	2 670	nd	3 872

Source : DGESS/MATDS : Données collectées auprès des services de la police et de la gendarmerie nationales

IV.10. Attaques terroristes⁵

Tableau n° 81 : Nombre de cas d'attaques terroristes selon la structure⁶

	2014	2015	2016	2017	2018	2019	2020	2021	2022
	1	7	20	61	71	422	228	288	526

Source : DGESS/MATDS : Données collectées auprès des services de la police et de la gendarmerie nationales

Tableau n° 82 : Nombre de cas d'attaques terroristes impliquant EEI⁷

Région	2020	2021	2022
Boucle du Mouhoun	0	0	0
Centre	0	0	0
Centre-Est	36	0	6
Centre-Nord	17	22	25
Centre-Ouest	0		0
Centre-Sud	0	0	0
Est	36	24	49
Hauts-Bassins	0	0	0
Nord	0	3	1
Plateau Central	0	0	0
Sahel	1		4
Sud-Ouest	0	0	0
Total	90	49	85

Source : DGESS/MATDS : Données collectées auprès des services de la police et de la gendarmerie nationales

Tableau n° 83 : Nombre de victimes d'attaques terroristes selon la structure

Structure	2014	2015	2016	2017	2018	2019	2020	2021	2022
Nombre de victimes	3	105	170	183	300	1 601	35 511	2 006	3 101
<i>Dont Femme</i>	0	0	0	0	5	215	740	457	960
<i>Dont Mort</i>	0	8	70	45	92	788	1 072	707	492

Source : DGESS/MATDS : Données collectées auprès des services de la police et de la gendarmerie nationales

Tableau n° 84 : Nombre de biens emportés

Structure	2014	2015	2016	2017	2018	2019	2020	2021	2022
Engins emportés	2	2	50	61	156	241	181	510	490
Autres matériels emportés	0	10	52	19	181	145	111	-	160

Source : DGESS/MATDS : Données collectées auprès des services de la police et de la gendarmerie nationales

⁵ Les données sont présentées selon les deux Sources de collecte : Gendarmerie nationale et police nationale. Une sommation des données des deux Sources peut engendrer des doublons du fait que les mêmes événements peuvent être enregistrés aussi bien au niveau de la police qu'à la gendarmerie nationale.

⁶ La région des cascades n'a pas fourni de données.

⁷ La région des cascades n'a pas fourni de données.

V. Activités de sécurité publique

Définition des concepts

Accidents de la circulation routière : Événement imprévu malheureux ou dommageable qui survient lors de la circulation.

Appels de dénonciation reçus : Appel faisant état d'un fait qui est en train d'être commis ou qui est déjà commis.

Conduites sans permis de conduire : Fait pour une personne de s'emparer d'un véhicule automobile ou motorisé pour exercer une certaine manœuvre sans être titulaire d'un document qui l'atteste.

Déclaration de vols : En cas de vol d'un objet ou d'une chose quelconque, le propriétaire doit se présenter dans un bref délai au commissariat de police ou la brigade de gendarmerie nationale la plus proche pour déposer une plainte.

Délits de fuite : Attitude de toute personne qui sachant qu'elle-même ou le véhicule qu'elle conduit a causé ou occasionné un accident de roulage dans un lieu public, prend la fuite pour échapper aux constatations utiles même si l'accident n'est pas imputable à sa faute.

Mention : Mot ou phrase qui donne une précision ou un renseignement.

Objets trouvés : Service chargé de la collecte et de la restitution éventuelle des objets perdus accidentellement par leurs propriétaires.

Plainte contre inconnu : Dénonciation en justice, au commissariat de police ou dans une brigade de gendarmerie nationale d'une infraction pénale dont on est la victime contre une personne non identifiée.

Protection de personnalité : Ensemble des moyens mis en œuvre pour préserver une personnalité d'une attaque ou d'un danger quelconque.

Services d'ordre : Service de police administrative au cours duquel une composante de la force publique participe au service de police générale dans une situation provoquée, autorisée ou tolérée, mais créant ou susceptible de créer une perturbation de l'ordre public par le rassemblement de personnes qu'elle implique généralement.

Tableau n° 85: Activités de sécurité publique selon le type

Type	2014	2015	2016	2017	2018	2019	2020	2021	2022
Mentions en milliers	514	1 207	742	722	969 ,2	834	850	946	813
Déclarations de vols	35 871	48 303	38 464	38 784	47 300	67 305	64 186	88 229	85 322
Plaintes contre inconnu (X)	27 957	34 818	31 855	28 975	22 949	34 847	39 682	48 035	46 285
Objets trouvés	2 995	2 943	2 272	1 951	1 686	2 062	7 000	1 644	1 733
Conduites sans permis de conduire	846	1 723	531	311	546	160	329	1 069	73
Délits de fuite	155	13 892	257	224	311	548	1 000	589	278
Protections de personnalités	2 238	2 605	4 078	2 953	2 356	3 109	2 815	3 219	2 127
Services d'ordre	4 777	4 077	5 295	14 072	7 195	6 241	4 375	5 365	4 586
Rétablissement de l'ordre	5 830	628	619	576	3 484	552	7 831	397	156
Appels de dénonciations reçus	840	893	942	756	1 416	3 260	854	650	2 131
Escorte de fonds	3 432	6 178	7 896	8 671	7 782	8 106	6 194	4 626	7 168
Individus fichés	15 540	16 617	30 126	131 517	nd	34 298	25 569	13 857	31 177
Objets retrouvés	939	635	588	535	805	1 208	894	932	1 237
Patrouilles	34 618	37 556	44 199	46 131	39 222	38 588	36 899	40 310	40 680
Documents saisis (Permis, carte grise)	na	na	na	na	na	na	31 626	62 902	30 789
Engins à quatre roues saisis	na	na	na	na	na	na	280	1 649	1 298
Engins à deux roues	na	na	na	na	na	na	13 636	15 181	10 081
Réseaux de délinquants démantelés	na	na	na	na	na	na	83	89	118
Tricycles saisis	na	na	na	na	na	na	846	1 734	1 819

Source : DGESS/MATDS : Données collectées auprès des services de la police et de la gendarmerie nationales

Tableau n° 86: Déclarations de vols par région

Région	2014	2015	2016	2017	2018	2019	2020	2021	2022
Boucle du Mouhoun	3 056	2 880	3 386	6 285	10 230	7 204	2 042	1 738	7 089
Cascades	784	960	1 269	1 072	431	940	805	916	1 338
Centre	11 168	25 819	17 152	15 738	16 802	29 423	39 881	42 509	43 407
Centre-Est	2591	1 850	2 289	2 221	1 537	9 454	1 452	1 670	1 312
Centre-Nord	1910	1 898	989	1 057	684	992	1 172	1 260	1 512
Centre-Ouest	2 060	2 122	1 651	1 696	2 051	2 435	1 293	1 961	2 061
Centre-Sud	1 512	1 220	559	610	853	591	410	693	849
Est	4 343	2 467	1 235	1 035	1 013	1 018	1 433	1 179	914
Hauts-Bassins	2 948	3 216	3 790	3 935	5 192	9 924	11 324	31 303	20 922
Nord	963	1 178	1 054	963	1 060	1 417	1 232	1 159	1 606
Plateau Central	2 633	2 332	2 568	2 121	438	1 337	1 293	1 671	2 280
Sahel	775	977	1 041	708	710	1 328	497	434	441
Sud-Ouest	1 128	1 384	1 481	1 343	6 299	1 242	1 352	1 736	1 591
Total	35 871	48 303	38 464	38 784	47 300	67 305	64 186	88 229	85 322

Source : DGESS/MATDS : Données collectées auprès des services de la police et de la gendarmerie nationales

Tableau n° 87: Nombre de déclaration de vols pour 100 000 habitants⁸

Région	2014	2015	2016	2017	2018	2019	2020	2021	2022
Boucle du Mouhoun	159	150	176	327	518	355	106	88	351
Cascades	99	121	160	135	52	110	97	107	151
Centre	407	941	625	573	589	992	1283	1315	1291
Centre-Est	166	118	147	142	96	571	91	101	77
Centre-Nord	116	116	60	64	41	57	62	64	75
Centre-Ouest	129	133	103	106	125	144	77	114	116
Centre-Sud	178	144	66	72	98	66	52	85	102
Est	252	143	72	60	57	56	72	58	43
Hauts-Bassins	141	154	181	188	241	446	497	1332	863
Nord	61	74	66	61	65	85	71	65	87
Plateau Central	285	252	278	229	46	137	131	164	219
Sahel	57	72	77	52	51	92	45	38	38
Sud-Ouest	134	164	176	159	727	139	153	191	170
Total	168	199	168	167	234	323	308	411	386

Source : DGESS/MATDS : Données collectées auprès des services de la police et de la gendarmerie nationales

Tableau n° 88: Plaintes contre inconnu (X) par la région

Région	2014	2015	2016	2017	2018	2019	2020	2021	2022
Boucle du Mouhoun	683	1 099	1 182	1 018	1 256	1 416	1 789	1 950	1 823
Cascades	332	479	563	736	574	806	612	695	893
Centre	12 327	20 194	19 052	16 392	10 078	19 487	21 609	24 556	25 622
Centre-Est	1644	1595	817	561	602	948	1 673	1 601	2 037
Centre-Nord	1417	1472	833	671	765	964	1 178	1 185	1 505
Centre-Ouest	1 162	1 641	1 396	1 177	938	1 199	1 466	1 141	1 490
Centre-Sud	1 235	797	373	411	548	339	288	430	441
Est	1 923	1 614	896	877	470	636	815	1 418	1 123
Hauts-Bassins	2 638	2751	3759	4180	4130	4 511	5 763	11 580	6 943
Nord	1 893	851	808	935	1096	1 017	1 118	1 117	1 425
Plateau Central	1 439	948	464	467	447	516	544	667	1 160
Sahel	534	663	734	529	383	796	575	565	559
Sud-Ouest	730	714	978	1 021	1 662	2 212	2 252	1 130	1 264
Total	27 957	34 818	31 855	28 975	22 949	34 847	39 682	48 035	46 285

Source : DGESS/MATDS : Données collectées auprès des services de la police et de la gendarmerie nationales

⁸ Ces données ont été calculées sur la base des projections de l'INSD sur la population du Burkina Faso en 2019.

Tableau n° 89: Accidents de la circulation routière

Région	2014	2015	2016	2017	2018	2019	2020	2021	2022
Boucle du Mouhoun	617	310	350	382	379	413	551	661	601
Cascades	470	456	534	501	481	521	313	463	524
Centre	11 828	11 621	11 814	12 482	12 516	13 438	13 854	15 641	12 881
Centre-Est	389	337	308	345	483	388	500	608	576
Centre-Nord	272	309	301	369	436	410	864	746	925
Centre-Ouest	731	832	937	893	817	410	1 130	1 436	1 376
Centre-Sud	293	248	188	211	322	119	229	308	396
Est	399	329	276	247	338	134	204	260	126
Hauts-Bassins	3 926	3 818	3 292	3 439	3563	335	2 980	3 085	3 601
Nord	451	434	417	509	568	520	794	740	788
Plateau Central	347	380	130	413	532	492	574	610	693
Sahel	504	244	305	334	351	115	17	116	117
Sud-Ouest	476	395	427	467	484	414	402	465	468
Total	20 703	19 713	19 279	20 592	21 270	17 709	22 412	25 139	23 072

Source : DGESS/MATDS : Données collectées auprès des services de la police et de la gendarmerie nationales

Tableau n° 90: Nombre de blessés lié aux accidents de la circulation routière par région

Région	2014	2015	2016	2017	2018	2019	2020	2021	2022
Boucle du Mouhoun	283	312	539	228	377	802	648	619	607
Cascades	620	581	421	419	397	466	419	523	648
Centre	6 317	5 636	6 855	7 119	4 931	5 855	5 498	842	5 519
Centre-Est	242	331	411	377	493	325	303	403	310
Centre-Nord	200	379	295	384	337	351	516	598	824
Centre-Ouest	1 031	1 058	870	922	872	379	1 311	1 464	1 569
Centre-Sud	167	226	133	78	263	126	180	271	281
Est	186	372	478	438	341	148	205	265	150
Hauts-Bassins	3 607	3 071	3 642	3 995	3 381	358	2 938	2 823	3 138
Nord	440	570	459	418	471	571	533	625	792
Plateau Central	426	371	57	91	360	452	433	469	397
Sahel	175	300	262	249	240	104	25	22	12
Sud-Ouest	612	129	629	428	366	397	311	473	537
Total	14 306	13 336	15 051	15 146	12 829	10 334	13 320	9 397	14 784

Source : DGESS/MATDS : Données collectées auprès des services de la police et de la gendarmerie nationales

Tableau n° 91: Nombre de morts lié aux accidents de la circulation routière par région

Région	2014	2015	2016	2017	2018	2019	2020	2021	2022
Boucle du Mouhoun	75	57	51	32	92	68	42	55	72
Cascades	23	27	34	24	21	23	11	15	18
Centre	177	182	220	189	132	249	227	80	193
Centre-Est	56	78	115	53	75	112	69	54	66
Centre-Nord	30	38	42	48	26	53	63	92	114
Centre-Ouest	61	92	75	52	54	62	107	97	117
Centre-Sud	37	57	32	34	46	17	63	74	71
Est	43	47	64	58	47	30	59	29	9
Hauts-Bassins	85	101	142	113	120	99	81	105	135
Nord	29	33	36	32	46	46	67	54	64
Plateau Central	22	28	16	29	84	84	77	87	115
Sahel	25	39	30	36	32	13	7	3	1
Sud-Ouest	68	61	44	41	43	42	45	59	86
Total	731	840	901	741	818	8 98	918	804	1 061

Source : DGESS/MATDS : Données collectées auprès des services de la police et de la gendarmerie nationales

Tableau n° 92: Nombre d'accidents de circulation routière pour 100 000 habitants⁹

Région	2014	2015	2016	2017	2018	2019	2020	2021	2022
Boucle du Mouhoun	34,8	17,0	18,7	19,9	19,2	20,3	28,7	33,6	29,8
Cascades	65,9	61,7	69,7	63,1	58,5	61,2	37,8	54,0	59,1
Centre	486,8	458,9	448,0	454,8	438,5	453,0	445,8	483,7	383,1
Centre-Est	27,3	22,9	20,3	22,1	30,0	23,4	31,2	36,9	34,0
Centre-Nord	18,1	20,0	18,9	22,5	25,8	23,6	45,4	38,1	45,9
Centre-Ouest	49,8	55,1	60,3	55,9	49,7	24,3	67,3	83,2	77,6
Centre-Sud	37,4	30,8	22,7	24,9	36,9	13,3	28,8	37,8	47,5
Est	25,5	20,4	16,5	14,3	19,0	7,3	10,3	12,7	6,0
Hauts-Bassins	206,8	194,7	162,5	164,4	165,1	15,0	130,9	131,3	148,6
Nord	30,9	28,9	27,0	32,1	34,8	31,0	45,5	41,3	42,8
Plateau Central	40,7	43,4	14,4	44,7	56,0	50,4	58,0	60,0	66,5
Sahel	40,9	19,2	23,2	24,7	25,2	8,0	14,9	10,2	10,0
Sud-Ouest	61,6	49,7	52,2	55,4	55,8	46,4	45,4	51,0	50,0
Total	115,8	106,8	101,3	104,9	105,1	84,9	108,4	117,2	104,4

Source : DGESS/MATDS : Données collectées auprès des services de la police et de la gendarmerie nationales

Tableau n° 93: Nombre d'individus fichés par région

Région	2014	2015	2016	2017	2018	2019	2020	2021	2022
Boucle du Mouhoun	1 140	1 865	2 036	1 676	nd	100	931	1 503	1 289
Cascades	1 045	248	349	787	nd	495	535	647	253
Centre	1 751	3 927	12 363	10 835	1 620	2 846	3 242	1 915	3 704
Centre-Est	1 183	929	1 202	104 575	nd	726	565	457	592
Centre-Nord	422	124	350	562	218	158	526	377	601
Centre-Ouest	1 815	1 592	919	2 809	nd	927	1 006	1 519	481
Centre-Sud	1 503	1 196	645	843	nd	1 104	1 235	760	674
Est	1 016	852	802	926	nd	847	13 600	595	554
Hauts-Bassins	1 252	1 701	1 720	1 648	nd	2 799	1 820	4 262	20 274
Nord	351	835	6 286	1 256	nd	8 918	374	313	449
Plateau Central	2 612	1 959	1 176	731	nd	241	215	203	913
Sahel	527	854	1 709	1 072	nd	15 092	364	184	186
Sud-Ouest	923	535	569	3 797	nd	45	1 156	1 122	1 207
Total	15 540	16 617	30 126	131 517	nd	34 298	25 569	13 857	31 177

Source : DGESS/MATDS : Données collectées auprès des services de la police et de la gendarmerie nationales

⁹ Ces données ont été calculées sur la base des projections de l'INSD sur la population du Burkina Faso en 2019.

VI. Activités de la sûreté de l'Etat

Définitions des concepts

Attroupement : Rassemblement illégal de personnes plus ou moins tumultueux (agité) sur la place ou la voie publique.

Carnet de séjour visé : Journal tenu par un voyageur visé par une autorité compétente.

Fiches d'hôtels : Supports remplis par les clients d'un hôtel et destinés à être conservés parmi d'autres pour consultation éventuelle des renseignements qu'ils portent.

Manifestations autorisées : Manifestations qui se tiennent après autorisation de l'autorité administrative dans les conditions prévues par les textes en vigueur.

Note de renseignements : Ecrit qui relate un fait ou un événement d'ordre politique, économique, social, culturel, etc.

Réunions autorisées : Réunions publiques qui se tiennent après autorisation de l'autorité administrative dans les conditions prévues par les textes en vigueur.

Visa d'entrée : Autorisation expresse accordée par un consulat ou une ambassade à l'extérieur du pays à une personne étrangère qui en fait la demande pour lui permettre d'entrer dans l'Etat de délivrance du visa afin d'y séjourner légalement durant le temps imparti.

Tableau n° 94: Activités de sûreté de l'Etat selon le type

Désignation	2014	2015	2016	2017	2018	2019	2020	2021	2022
Réunions autorisées	2 170	2 229	2 070	2 125	1 591	1 995	1 732	1 395	1 145
Manifestations autorisées	9 078	9 598	10 280	10 599	9 349	12 225	14 206	9 548	7 174
Attroupements	676	474	493	558	451	312	181	338	214
Notes de renseignements	7 748	8 178	7 971	6 894	5 513	4 426	6 090	4 376	2 799
Carnets de séjour visé*	11 833	3 138	2 152	3 435	690	4 438	666	305	679
Fiches d'hôtels*	78 150	108 176	147 422	155 318	nd	194 124	134 795	221 334	229 617
Visas d'entrée*	22 731	38 966	22 105	22 019	5 894	14 585	2 628	36 316	18 246

Source : DGESS/MATDS : Données collectées auprès des services de la police* et de la gendarmerie nationale

Tableau n° 95: Nombre de fiches d'hôtels exploitées par région

Région	2014	2015	2016	2017	2018	2019	2020	2021	2022
Boucle du Mouhoun	9 641	9 701	11 739	12 943	6 653	10 734	7 098	9 749	6 484
Cascades	4 745	3 268	4 433	5 015	492	7 431	4 811	5 207	4 512
Centre	nd	23 430	42 450	31 840	53 043	49 231	31 898	42 855	51 231
Centre-Est	5 113	7 294	13 226	10 189	11 287	13 463	7 962	15 247	20 193
Centre-Nord	3 706	3 484	7 465	14 798	21 036	13 335	7 456	8 321	6 321
Centre-Ouest	9 553	9 277	11 423	12 253	14 283	23 121	18 589	42 275	40 001
Centre-Sud	2 382	2 298	6 150	5 983	6 834	5 699	6 386	2 964	3 443
Est	6 101	6 944	16 109	16 109	nd	7 883	15 385	15 451	10 840
Hauts-Bassins	22 695	23 577	7 797	19 580	25 344	25 503	27 030	40 470	42 540
Nord	2 052	3 480	4 182	4 280	3 840	1 617	7 456	8 321	6 321
Plateau Central	1 297	2 784	4 525	6 087	6 161	10 903	8 292	11 732	12 211
Sahel	6 185	5 808	8 677	7 737	664	8 963	13 770	4 814	4 814
Sud-Ouest	4 680	6 831	9 246	8 504	13 346	16 241	10 560	13 928	20 706
Total	78 150	108 176	147 422	155 318	nd	194 124	166 693	221 334	229 617

Source : DGESS/MATDS : Collectes auprès des services de la police nationale

Tableau n° 96: Nombre de carnets de séjour visés par région

Région	2014	2015	2016	2017	2018	2019	2020	2021	2022
Boucle du Mouhoun	0	1	0	2417	2	1 248	0	0	0
Cascades	11	0	10	5	0	0	0	0	1
Centre	0	0	0	0	0	0	1	0	0
Centre-Est	146	83	561	389	307	279	67	55	30
Centre-Nord	3	376	588	7	0	0	4	66	8
Centre-Ouest	0	0	0	5	0	0	90	20	30
Centre-Sud	10 831	1956	0	0	0	263	0	2	0
Est	6	4	247	247	nd	214	0	6	34
Hauts-Bassins	694	637	720	319	380	577	300	49	268
Nord	0	0	0	0	0	0	4	70	8
Plateau Central	0	0	0	1	0	0	138	0	5
Sahel	116	35	0	2	0	1 838	45	37	37
Sud-Ouest	26	46	26	43	1	19	18	0	258
Total	11 833	3 138	2 152	3 435	nd	4 438	667	305	679

Source : DGESS/MATDS : Collectes auprès des services de la police nationale

Tableau n° 97: Nombre de cas de réunions autorisées signalées par région

Région	2014	2015	2016	2017	2018	2019	2020	2021	2022
Boucle du Mouhoun	238	321	406	365	101	198	84	49	55
Cascades	194	214	111	173	229	241	132	154	149
Centre	135	141	74	49	1	6	532	318	9
Centre-Est	133	212	187	144	1	33	33	33	11
Centre-Nord	210	290	248	230	445	278	71	32	12
Centre-Ouest	225	157	45	201	31	63	0	35	10
Centre-Sud	89	101	89	101	106	46	85	75	8
Est	98	66	124	114	nd	180	233	54	20
Hauts-Bassins	532	416	469	439	455	511	325	447	672
Nord	44	21	21	46	19	38	54	32	12
Plateau Central	95	78	86	111	55	247	85	60	56
Sahel	122	153	145	104	24	60	109	37	37
Sud-Ouest	55	59	65	48	124	94	72	69	94
Total	2 170	2 229	2 070	2 125	nd	1 995	1 815	1 395	1 145

Source : DGESS/MATDS : Données collectées auprès des services de la police et de la gendarmerie nationales

Tableau n° 98: Nombre de cas de manifestations autorisées signalées par région

Région	2014	2015	2016	2017	2018	2019	2020	2021	2022
Boucle du Mouhoun	1 677	1 996	1 854	2 178	1 548	1 715	819	1 186	356
Cascades	273	384	508	466	253	522	376	422	414
Centre	346	633	543	573	602	958	7 693	897	1 099
Centre-Est	575	381	624	546	500	768	455	804	706
Centre-Nord	1 284	1 233	1 308	1 201	1 135	1 373	663	880	586
Centre-Ouest	1 061	1 067	862	1 502	1 210	1 767	1 335	1 427	1 048
Centre-Sud	489	430	517	538	802	516	245	288	283
Est	683	542	558	564	nd	380	280	236	84
Hauts-Bassins	914	961	868	1 011	921	1 235	629	1 251	906
Nord	493	709	904	168	802	849	658	863	586
Plateau Central	660	461	579	659	371	1 271	390	697	640
Sahel	141	363	481	489	253	333	305	150	150
Sud-Ouest	482	438	674	704	952	538	358	447	316
Total	9 078	9 598	10 280	10 599	nd	12 225	14 206	9 548	7 174

Source : DGESS/MATDS : Données collectées auprès des services de la police et de la gendarmerie nationales

Tableau n° 99: Nombre de cas d'attroupement par région

Région	2014	2015	2016	2017	2018	2019	2020	2021	2022
Boucle du Mouhoun	259	54	22	55	11	19	4	1	24
Cascades	21	18	19	15	92	55	2	3	2
Centre	23	46	81	41	0	3	14	11	12
Centre-Est	62	42	99	64	69	29	8	5	2
Centre-Nord	109	108	100	106	84	55	19	85	1
Centre-Ouest	101	87	14	151	18	16	24	14	34
Centre-Sud	8	16	11	17	81	22	5	1	1
Est	48	39	27	30	nd	12	15	12	25
Hauts-Bassins	6	2	5	5	44	0	23	80	28
Nord	13	13	74	29	10	79	16	80	1
Plateau Central	7	18	10	4	16	2	46	36	84
Sahel	10	16	23	31	23	5	0	0	0
Sud-Ouest	9	15	8	10	3	15	7	10	0
Total	676	474	493	558	nd	312	183	338	214

Source : DGESS/MATDS : Données collectées auprès des services de la police et de la gendarmerie nationales

Tableau n° 100: Nombre de notes de renseignement rédigées par région

Région	2014	2015	2016	2017	2018	2019	2020	2021	2022
Boucle du Mouhoun	296	619	713	645	368	367	372	302	135
Cascades	836	669	471	484	570	312	183	186	164
Centre	255	684	685	569	266	315	252	337	353
Centre-Est	639	480	443	175	276	345	116	314	106
Centre-Nord	497	497	328	177	315	197	430	441	253
Centre-Ouest	725	480	522	433	412	552	272	600	328
Centre-Sud	628	552	427	467	779	321	19	82	49
Est	480	664	893	853	nd	207	345	273	111
Hauts-Bassins	1257	953	412	673	814	262	2 958	594	658
Nord	312	392	326	331	204	234	414	438	299
Plateau Central	677	924	797	742	467	335	230	180	107
Sahel	665	739	1493	948	499	417	310	175	165
Sud-Ouest	481	525	461	397	543	562	430	454	71
Total	7 748	8 178	7 971	6 894	nd	4 426	6 331	4 376	2 799

Source : DGESS/MATDS : Données collectées auprès des services de la police et de la gendarmerie nationale

Table des matières

Avant-propos.....	1
Sommaire	i
Abréviations	ii
Démarche méthodologique.....	iv
I. Organisation et attributions du Ministère en charge de la sécurité en 2022	1
I.1. Organisation et attributions	2
I.2. Schéma de l'organigramme	4
II. Participation communautaire à la production de la sécurité	5
II.1. Structures communautaires locales de sécurité.....	6
III. Activités des services de sécurité	8
III.1. Police administrative	9
III.2. Activités de police judiciaire	14
IV. Crimes et délits	29
IV.1. Crimes et délits contre la famille et les bonnes mœurs.....	35
IV.2. Crimes et délits contre la sécurité publique.....	39
IV.3. Crimes et délits contre les biens	41
IV.4. Crimes et délits contre les personnes	47
IV.5. Crimes et délits sur les stupéfiants et les drogues	52
IV.6. Crimes et délits a la monnaie, aux marques, aux titres et autres valeurs fiduciaires émises par l'autorité publique et de faux.....	54
IV.7. Crimes et délits en matière informatique et au moyen des technologies de l'information et de la communication	56
IV.8. Corruption et infractions assimilées	58
IV.9. Attaques/agressions à mains armées	61
IV.10. Attaques terroristes.....	63
V. Activités de sécurité publique	64
VI. Activités de la sûreté de l'Etat.....	70
Table des matières.....	v
Liste des tableaux.....	vi

Liste des tableaux

Tableau n° 1: Nombre de structures communautaires locales de sécurité par région.....	7
Tableau n° 2: Activités de police administrative.....	10
Tableau n° 3: Nombre d'enquêtes administratives par région.....	10
Tableau n° 4: Nombre de certificats de perte ou de vol établis par région.....	10
Tableau n° 5: Nombre de certificats de résidence délivrés par région.....	11
Tableau n° 6: Nombre de certifications matérielles de signatures établis par région (en milliers).....	11
Tableau n° 7: Nombre de copies certifiées conformes établies par la police nationale par région (en milliers).....	12
Tableau n° 8: Nombre d'enrôlement pour la carte nationale d'identité burkinabè effectué dans les commissariats de police par région.....	12
Tableau n° 9: Nombre de cartes nationales d'identité burkinabè produites par sexe.....	12
Tableau n° 10: Nombre de passeports produits.....	13
Tableau n° 11: Activités de police judiciaire par soit transmis.....	15
Tableau n° 12 : Nombre d'assistance à huissier reçues et exécutées par région.....	15
Tableau n° 13 : Nombre de commissions rogatoires reçues et exécutées par région.....	16
Tableau n° 14 : Nombre d'avis de recherche reçus et exécutés par région.....	17
Tableau n° 15: Nombre d'instructions de justice reçues et exécutées par région.....	18
Tableau n° 16: Nombre de mandats d'amener reçus et exécutés par région.....	19
Tableau n° 17: Nombre de mandats d'arrêt reçus et exécutés par région.....	20
Tableau n° 18: Nombre de mandats de comparution reçus et exécutés par région.....	21
Tableau n° 19: Nombre de mandats de dépôt reçus et exécutés par région.....	22
Tableau n° 20: Nombre d'ordonnance de justice reçues et exécutées par région.....	23
Tableau n° 21: Autres activités de police judiciaire.....	25
Tableau n° 22: Nombre de découvertes de cadavre par région.....	25
Tableau n° 23: Nombre d'enquêtes de flagrant délits menés par région.....	25
Tableau n° 24: Nombre d'enquêtes préliminaires réalisées par région.....	26
Tableau n° 25: Nombre de procès-verbaux de notification et de remise d'actes par région.....	26
Tableau n° 26: Nombre de procès-verbaux de recherches infructueuses par région.....	27
Tableau n° 27: Nombre de procès-verbaux dressés par région.....	27
Tableau n° 28: Nombre de réquisitions à expert par région.....	28
Tableau n° 29: Nombre de cas de crimes et délits enregistrés selon la structure.....	30
Tableau n° 30: Nombre de cas de crimes et délits enregistrés selon le type.....	30
Tableau n° 31: Nombre d'auteurs de crimes et délits selon la structure.....	30
Tableau n° 32: Nombre d'auteurs de crimes et délits selon le type.....	30
Tableau n° 33: Nombre de victimes de crimes et délits selon la structure.....	31
Tableau n° 34: Nombre de victimes de crimes et délits selon le type.....	31
Tableau n° 35 : Nombre de garçons et de filles gardés à vue par région.....	31
Tableau n° 36 : Nombre de femmes et d'hommes gardés à vue par région.....	32
Tableau n° 37 : Nombre de femmes et d'hommes déferés.....	33
Tableau n° 38 : Nombre de mineurs déferés.....	34
Tableau n° 39: Nombre de cas de crimes et délits contre la famille et les bonnes mœurs.....	37
Tableau n° 40: Nombre de crimes et délits contre la famille et les bonnes mœurs par région.....	37
Tableau n° 41: Nombre de crimes et délits contre la famille et les bonnes mœurs pour 100 000 habitants par région.....	38
Tableau n° 42: Nombre de cas d'enlèvement de mineurs par région.....	38
Tableau n° 43: Nombre de cas de viol par région.....	38
Tableau n° 44: Nombre de cas de crimes et délits contre la sécurité publique par structure.....	40
Tableau n° 45: Nombre de crimes et délits contre la sécurité publique par région.....	40
Tableau n° 46: Nombre de procédures d'actes terroristes par région.....	40
Tableau n° 47: Nombre de cas de crimes et délits contre les biens par structure.....	43
Tableau n° 48: Nombre de crimes et délits contre les biens par région.....	43
Tableau n° 49: Nombre de crimes et délits contre les biens par région pour 100 000 habitants.....	44
Tableau n° 50: Nombre de cas de vol par région.....	44
Tableau n° 51: Nombre de cas d'abus de confiance par région.....	44
Tableau n° 52: Nombre de cas d'actes de grand banditisme par région.....	45
Tableau n° 53: Nombre de cas d'escroquerie par région.....	45
Tableau n° 54: Nombre de cas de destructions volontaire de biens par région.....	45
Tableau n° 55: Nombre de cas de recel par région.....	46
Tableau n° 56: Nombre de cas de crimes et délits contre les personnes par structure.....	49
Tableau n° 57: Nombre de crimes et délits contre les personnes par région.....	49
Tableau n° 58: Nombre de crimes et délits contre les personnes pour 100 000 habitants par région.....	50
Tableau n° 59: Nombre de cas de coups et blessures volontaires par région.....	50

Tableau n° 60: Nombre de cas de menaces de mort par région	50
Tableau n° 61: Nombre de cas d'homicides involontaire par région	51
Tableau n° 62: Nombre de cas d'homicides volontaire/assassinat par région	51
Tableau n° 63: Nombre de cas de crimes et délits sur les stupéfiants et les drogues par structure	53
Tableau n° 64: Nombre de cas de crimes et délits sur les stupéfiants et les drogues par structure	53
Tableau n° 65: Nombre de crimes et délits à la monnaie, aux marques, aux titres et autres valeurs fiduciaires émises par l'autorité publique et de faux par structure	55
Tableau n° 66: Nombre de crimes et délits à la monnaie, aux marques, aux titres et autres valeurs fiduciaires émises par l'autorité publique et de faux selon l'infraction	55
Tableau n° 67: Nombre de crimes et délits en matière informatique et au moyen des technologies de l'information et de la communication par structure	57
Tableau n° 68: Nombre crimes et délits en matière informatique et au moyen des technologies de l'information et de la communication selon l'infraction	57
Tableau n° 69: Nombre de corruption et infractions assimilées par structure	59
Tableau n° 70: Nombre corruption et infractions assimilées selon l'infraction	59
Tableau n° 71: Quantité (Kg) de drogues et médicaments de rue saisis selon le type	59
Tableau n° 72: Nombre d'armes saisies par structure	59
Tableau n° 73: Nombre d'armes saisies selon le type	59
Tableau n° 74: Nombre d'armes saisies par région	60
Tableau n° 75 : Nombre de cas d'attaques/agressions à mains armées selon la structure	61
Tableau n° 76 : Nombre d'auteurs d'attaques/agressions à mains armées selon la structure	61
Tableau n° 77 : Nombre de victimes d'attaques/agressions à mains armées selon la structure	61
Tableau n° 78 : Valeur des biens emportés en million de Franc CFA selon la structure	61
Tableau n° 79 : Nombre de cas d'attaques/agressions à mains armées par région	62
Tableau n° 80 : Nombre de victimes d'attaques/agressions à mains armées par région	62
Tableau n° 81 : Nombre de cas d'attaques terroristes selon la structure	63
Tableau n° 82 : Nombre de cas d'attaques terroristes impliquant EEI	63
Tableau n° 83 : Nombre de victimes d'attaques terroristes selon la structure	63
Tableau n° 84 : Nombre de biens emportés	63
Tableau n° 85: Activités de sécurité publique selon le type	66
Tableau n° 86: Déclarations de vols par région	66
Tableau n° 87: Nombre de déclaration de vols pour 100 000 habitants	67
Tableau n° 88: Plaintes contre inconnu (X) par la région	67
Tableau n° 89: Accidents de la circulation routière	68
Tableau n° 90: Nombre de blessés lié aux accidents de la circulation routière par région	68
Tableau n° 91: Nombre de morts lié aux accidents de la circulation routière par région	69
Tableau n° 92: Nombre d'accidents de circulation routière pour 100 000 habitants	69
Tableau n° 93: Nombre d'individus fichés par région	69
Tableau n° 94: Activités de sûreté de l'Etat selon le type	72
Tableau n° 95: Nombre de fiches d'hôtels exploitées par région	72
Tableau n° 96: Nombre de carnets de séjour visés par région	72
Tableau n° 97: Nombre de cas de réunions autorisées signalées par région	73
Tableau n° 98: Nombre de cas de manifestations autorisées signalées par région	73
Tableau n° 99: Nombre de cas d'attroupement par région	74
Tableau n° 100: Nombre de notes de renseignement rédigées par région	74