

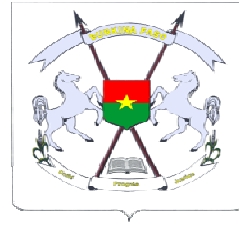

BURKINA FASO

Unité-Progrès-Justice



**MINISTRE DE LA FONCTION PUBLIQUE, DU
TRAVAIL ET DE LA SECURITE SOCIALE**

**ANNUAIRE STATISTIQUE 2010 DE
LA FONCTION PUBLIQUE**



SEPTEMBRE 2011

**ANNUAIRE
STATISTIQUE
2010**

BURKINA FASO

**MINISTRE DE LA FONCTION PUBLIQUE, DU TRAVAIL ET DE LA
SECURITE SOCIALE**

SECRETARIAT GENERAL

DIRECTION DES ETUDES ET DE LA PLANIFICATION

**ANNUAIRE STATISTIQUE 2010
DE LA FONCTION PUBLIQUE**

SEPTEMBRE 2011

Avant-propos

Conscient de la nécessité de donner plus de visibilité à l'existant en matière de fonction publique, de travail et de sécurité sociale, le ministère en charge de la fonction publique s'est engagé, comme les années précédentes, à mettre à la disposition des utilisateurs l'annuaire statistique 2010.

Une nouvelle dynamique en matière de gouvernance et de stratégie de communication est engagée dans le ministère depuis plusieurs années. Dans ce cadre, des initiatives foisonnent, allant toutes dans le sens d'une rationalisation de la gestion de la fonction publique pour faire du capital humain le socle du développement.

Participent de cette dynamique, la publication du livre blanc sur la fonction publique, la concertation avec le conseil d'Etat relative au contentieux sur la fonction publique, la conférence annuelle de gestion des ressources humaines des ministères et des institutions publiques, la mise en place des conseils de discipline, l'animation des cadres de concertation avec les directeurs chargés des ressources humaines et les contrôleurs financiers des ministères et institutions, les rencontres périodiques avec les responsables des écoles de formation professionnelle de l'Etat, les innovations en matière d'organisation des concours de la fonction publique, la diligence dans la prise des actes de gestion de la carrière des agents, les réformes entreprises au profit des retraités, etc.

La publication de l'annuaire statistique de la fonction publique s'inscrit dans cette mouvance et vise à mettre à la disposition des différents intervenants, des informations chiffrées détaillées provenant de sources officielles, sur les évolutions des principales caractéristiques de la fonction publique burkinabè.

L'annuaire statistique 2010 de la fonction publique permet de rassembler dans un même document les effectifs et les flux d'agents publics ainsi que toutes leurs caractéristiques. Le champ couvert est celui de la fonction publique de l'Etat. Il s'agit de l'ensemble des fonctionnaires et des agents contractuels affectés dans l'administration centrale et déconcentrée des ministères et institutions publiques de l'Etat. Ils relèvent de la loi n°013/98/AN du 28 avril 1998 portant régime juridique applicable aux emplois et aux agents de la fonction publique. Les agents recrutés localement et non pris en compte dans le Système intégré de gestion administrative et salariale du personnel de l'Etat ne sont pas considérés. Les effectifs des agents en activité concernent uniquement les emplois civils tandis que les agents retraités prennent en compte les militaires.

Après une présentation de l'organisation administrative du ministère, l'annuaire décline l'évolution des effectifs des agents publics sur les cinq dernières années, soit de 2006 à 2010. Ces effectifs sont présentés selon divers critères de désagrégation. Ensuite, des données désagrégées sur la rémunération des personnels de l'Etat sont fournies. L'annuaire traite aussi des entrées dans la fonction publique en présentant les effectifs des personnels recrutés et les statistiques des différents concours organisés.

Après les entrées, il est fait une présentation de statistiques sur la formation professionnelle donnant des informations sur les écoles de formation et les effectifs des élèves-fonctionnaires et des fonctionnaires élèves. L'annuaire se termine par la section consacrée aux retraites. Il y est fait état des départs effectifs des dernières années et des départs prévisionnels. De même, les montants des pensions sont présentés

Comme dans toute entreprise, le document peut encore comporter des lacunes et des imperfections. Aussi, toute observation, critique ou suggestion pouvant contribuer à l'amélioration des prochaines éditions est la bienvenue. Quelles que soient ces éventuelles imperfections, j'espère que ce document répondra aux attentes et sera utile non seulement aux professionnels, mais aussi à tous les utilisateurs par l'amélioration du fonctionnement de la fonction publique au Burkina Faso.

Je tiens sincèrement à remercier toutes les structures qui ont contribué à la réalisation de cet annuaire en fournissant les informations utiles. Enfin, je félicite et encourage l'ensemble du personnel du ministère ayant participé à cette activité pour son dévouement.

**Le Ministre de la fonction publique, du travail et de la
sécurité sociale**

Soungalo AppolinaireOUATTARA
Officier de l'ordre national

Sommaire

Avant-propos _____	5
Sommaire _____	7
Liste des tableaux _____	8
Sigles et abréviations _____	12
Démarche méthodologique _____	15
Chiffres clés de la fonction publique _____	17
I. Organisation du Ministère de la fonction publique, du travail et de la sécurité sociale (MFPTSS) _____	19
I.1. Présentation des missions et des structures du MFPTSS _____	21
I.2. Organigramme du ministère _____	25
II. Effectifs des agents de la fonction publique d'Etat _____	26
II.1. Ensemble des agents de la fonction publique d'Etat _____	28
II.2. Fonctionnaires de la fonction publique d'Etat _____	33
II.3. Agents contractuels de la fonction publique d'Etat _____	37
III. Dépenses de personnel _____	42
III.1. Dépenses de personnel pour l'ensemble des agents de la fonction publique d'Etat _____	44
III.2. Dépenses de personnel pour les fonctionnaires _____	48
III.3. Dépenses de personnel pour les agents contractuels de la fonction publique d'Etat _____	51
IV. Recrutements _____	54
IV.1. Effectifs des personnels recrutés _____	56
IV.2. Concours _____	64
V. Formation professionnelle _____	93
V.1. Effectifs des personnes en formation _____	95
V.2. Effectifs des diplômés _____	103
VI. Retraite et prestations _____	111
VI.1. Départs à la retraite _____	113
VI.2. Effectifs des retraités _____	120
VI.3. Effectifs des ayants droits _____	124
VI.4. Montant des pensions de retraite _____	128
VI.5. Montant des pensions des ayants droits _____	131

Liste des tableaux

Tableau 1 : Nombre d'agents de la fonction publique d'Etat au 31 décembre selon le statut _____	29
Tableau 2 : Nombre d'agents de la fonction publique d'Etat au 31 décembre selon la position _____	29
Tableau 3 : Nombre d'agents de la fonction publique d'Etat au 31 décembre selon la catégorie _____	29
Tableau 4 : Nombre d'agents de la fonction publique d'Etat au 31 décembre selon le ministère _____	30
Tableau 5 : Nombre d'agents de la fonction publique d'Etat au 31 décembre selon l'institution _____	31
Tableau 6 : Nombre d'agents de la fonction publique d'Etat au 31 décembre par région _____	31
Tableau 7 : Nombre d'agents de la fonction publique d'Etat au 31 décembre selon le sexe _____	32
Tableau 8 : Nombre d'agents de la fonction publique d'Etat au 31 décembre selon la tranche d'âge _____	32
Tableau 9 : Nombre de fonctionnaires au 31 décembre selon la catégorie _____	34
Tableau 10 : Nombre de fonctionnaires au 31 décembre par région _____	34
Tableau 11 : Nombre de fonctionnaires au 31 décembre par sexe _____	34
Tableau 12 : Nombre de fonctionnaires au 31 décembre selon le ministère _____	35
Tableau 13 : Nombre de fonctionnaires au 31 décembre selon l'institution _____	36
Tableau 14 : Nombre d'agents contractuels au 31 décembre selon la catégorie _____	38
Tableau 15 : Nombre d'agents contractuels au 31 décembre par région _____	38
Tableau 16 : Nombre d'agents contractuels au 31 décembre par le sexe _____	38
Tableau 17 : Nombre d'agents contractuels au 31 décembre selon le ministère _____	39
Tableau 18 : Nombre d'agents contractuels au 31 décembre selon l'institution _____	40
Tableau 19 : Dépenses de personnel de l'Etat par catégorie d'agents de la fonction publique d'Etat (Montants en milliards de FCFA) _____	45
Tableau 20 : Dépenses de personnel de l'Etat par statut des agents de la fonction publique d'Etat (Montants en milliards de FCFA) _____	45
Tableau 21 : Dépenses de personnel de l'Etat par sexe des agents de la fonction publique d'Etat (Montants en milliards de FCFA) _____	45
Tableau 22 : Dépenses de personnel de l'Etat par ministère (en millions de FCFA) _____	46
Tableau 23 : Dépenses de personnel de l'Etat par institution (en millions de FCFA) _____	47
Tableau 24 : Dépenses de personnel pour les fonctionnaires par catégorie (Montants en milliards de FCFA) _____	49
Tableau 25 : Dépenses de personnel pour les fonctionnaires par sexe (Montants en milliards de FCFA) _	49
Tableau 26 : Dépenses de personnel pour les fonctionnaires par institution (en millions de FCFA) _____	49
Tableau 27 : Dépenses de personnel pour les fonctionnaires par ministère (en millions de FCFA) _____	50
Tableau 28 : Dépenses de personnel pour les agents contractuels par catégorie (Montants en milliards de FCFA) _____	52
Tableau 29 : Dépenses de personnel sur les agents contractuels par sexe (Montants en milliards de FCFA) _____	52
Tableau 30 : Dépenses de personnel pour les agents contractuels par institution (en millions de FCFA) _	52
Tableau 31 : Dépenses de personnel pour les agents contractuels par ministère (en millions de FCFA) _	53
Tableau 32 : Nombre d'agents recrutés dans la fonction publique d'Etat par statut _____	57
Tableau 33 : Nombre d'agents recrutés dans la fonction publique d'Etat par catégorie _____	57
Tableau 34 : Nombre d'agents recrutés dans la fonction publique d'Etat par institution _____	57
Tableau 35 : Nombre d'agents recrutés dans la fonction publique d'Etat par ministère _____	58

Tableau 36 : Nombre d'agents recrutés dans la fonction publique d'Etat par sexe _____	59
Tableau 37 : Nombre d'agents recrutés dans la fonction publique d'Etat par tranche d'âge _____	59
Tableau 38 : Nombre de fonctionnaires recrutés dans la fonction publique d'Etat par catégorie _____	60
Tableau 39 : Nombre de fonctionnaires recrutés dans la fonction publique d'Etat par sexe _____	60
Tableau 40 : Nombre de fonctionnaires recrutés dans la fonction publique d'Etat par institution _____	60
Tableau 41 : Nombre de fonctionnaires recrutés dans la fonction publique d'Etat par ministère _____	61
Tableau 42 : Nombre d'agents contractuels recrutés dans la fonction publique d'Etat par catégorie _____	62
Tableau 43 : Nombre d'agents contractuels recrutés dans la fonction publique d'Etat par sexe _____	62
Tableau 44 : Nombre d'agents contractuels recrutés dans la fonction publique d'Etat par institution _____	62
Tableau 45 : Nombre d'agents contractuels recrutés dans la fonction publique d'Etat par ministère _____	63
Tableau 46 : Effectifs des candidats aux concours directs, nombre de concours ouverts, de postes à pourvoir et de postes pourvus selon la catégorie en 2007 _____	65
Tableau 47 : Effectifs des candidats aux concours directs, nombre de concours ouverts, de postes à pourvoir et de postes pourvus selon la catégorie en 2008 _____	65
Tableau 48 : Effectifs des candidats aux concours directs, nombre de concours ouverts, de postes à pourvoir et de postes pourvus selon la catégorie en 2009 _____	65
Tableau 49 : Effectifs des candidats aux concours directs, nombre de concours ouverts, de postes à pourvoir et de postes pourvus selon la catégorie en 2010 _____	65
Tableau 50 : Effectifs des candidats aux concours directs, nombre de postes à pourvoir et de postes pourvus par concours et par ministère en 2007 _____	67
Tableau 51 : Effectifs des candidats aux concours directs, nombre de postes à pourvoir et de postes pourvus par concours et par ministère en 2008 _____	70
Tableau 52 : Effectifs des candidats aux concours directs, nombre de postes à pourvoir et de postes pourvus par concours et par ministère en 2009 _____	74
Tableau 53 : Effectifs des candidats aux concours directs, nombre de postes à pourvoir et de postes pourvus par concours et par ministère en 2010 _____	77
Tableau 54 : Effectifs des candidats aux concours professionnels, nombre de concours ouverts, de postes à pourvoir et postes pourvus selon la catégorie en 2008 _____	80
Tableau 55 : Effectifs des candidats aux concours professionnels, nombre de concours ouverts, de postes à pourvoir et postes pourvus selon la catégorie en 2009 _____	80
Tableau 56 : Effectifs des candidats aux concours professionnels, nombre de concours ouverts, de postes à pourvoir et postes pourvus selon la catégorie en 2010 _____	80
Tableau 57 : Effectifs des candidats aux concours professionnels, nombre de postes à pourvoir et de postes pourvus par concours et par ministère en 2008 _____	81
Tableau 58 : Effectifs des candidats aux concours professionnels, nombre de postes à pourvoir et de postes pourvus par concours et par ministère en 2009 _____	84
Tableau 59 : Effectifs des candidats aux concours professionnels, nombre de postes à pourvoir et de postes pourvus par concours et par ministère en 2010 _____	88
Tableau 60 : Nombre de personnes inscrites dans les écoles de formation professionnelle publiques par sexe _____	96
Tableau 61 : Nombre de personnes inscrites dans les écoles de formation professionnelle publiques par catégorie poursuivie _____	96
Tableau 62 : Nombre de personnes inscrites dans les écoles de formation professionnelle publiques par école _____	97
Tableau 63 : Nombre de personnes inscrites dans les écoles de formation professionnelle publiques par filière et par année d'études _____	98
Tableau 64 : Nombre de personnes diplômées des écoles de formation professionnelle publiques par sexe _____	104

Tableau 65 : Nombre de personnes diplômées des écoles de formation professionnelle publiques par catégorie poursuivie _____	104
Tableau 66 : Nombre de personnes diplômées des écoles de formation professionnelle publiques par école _____	105
Tableau 67 : Nombre de personnes diplômées des écoles de formation professionnelle publiques par école, filière et selon le sexe _____	106
Tableau 68 : Nombre de départs à la retraite d'agents de la fonction publique d'Etat au cours de l'année selon le statut _____	114
Tableau 69 : Nombre de départs à la retraite d'agents de la fonction publique d'Etat au cours de l'année selon la catégorie _____	114
Tableau 70 : Nombre de départs à la retraite d'agents de la fonction publique d'Etat au cours de l'année par ministère _____	115
Tableau 71 : Nombre de départs à la retraite d'agents de la fonction publique d'Etat au cours de l'année par institution _____	116
Tableau 72 : Nombre de départs à la retraite d'agents de la fonction publique d'Etat au cours de l'année par sexe _____	116
Tableau 73 : Nombre de départs attendus à la retraite d'agents de la fonction publique d'Etat au cours de l'année selon le statut _____	117
Tableau 74 : Nombre de départs attendus à la retraite d'agents de la fonction publique d'Etat au cours de l'année selon la catégorie _____	117
Tableau 75 : Nombre de départs attendus à la retraite d'agents de la fonction publique d'Etat au cours de l'année par ministère _____	118
Tableau 76 : Nombre de départs attendus à la retraite d'agents de la fonction publique d'Etat au cours de l'année par institution _____	119
Tableau 77 : Nombre de départs attendus à la retraite d'agents de la fonction publique d'Etat au cours de l'année selon le sexe _____	119
Tableau 78 : Nombre d'agents publics en retraite au 31 décembre selon leur régime _____	121
Tableau 79 : Nombre d'agents publics en retraite au 31 décembre selon leur catégorie à leur départ en retraite _____	121
Tableau 80 : Nombre d'agents publics en retraite au 31 décembre selon leur position géographique ____	121
Tableau 81 : Nombre d'agents publics en retraite au 31 décembre par sexe _____	123
Tableau 82 : Nombre d'agents publics en retraite au 31 décembre par tranche d'âge _____	123
Tableau 83 : Nombre d'agents publics en retraite au 31 décembre selon la durée dans la retraite ____	123
Tableau 84 : Nombre de veufs/veuves par sexe au 31 décembre _____	125
Tableau 85 : Nombre de veufs/veuves au 31 décembre par tranche d'âge _____	125
Tableau 86 : Nombre de veufs/veuves au 31 décembre selon la catégorie à leur cessation de service ____	125
Tableau 87 : Nombre de veufs/veuves au 31 décembre selon leur position géographique _____	126
Tableau 88 : Nombre d'orphelins selon le régime des parents au 31 décembre _____	126
Tableau 89 : Nombre d'orphelins selon la catégorie des parents au 31 décembre _____	126
Tableau 90 : Montant de la pension de retraité payée au 31 décembre selon le régime _____	129
Tableau 91 : Montant de la pension de retraité payée au 31 décembre selon la position géographique (en millions de FCFA) _____	129
Tableau 92 : Montant de la pension de retraité payée au 31 décembre selon la tranche d'âge des bénéficiaires (en FCFA) _____	129
Tableau 93 : Montant de la pension de retraité payée au 31 décembre selon le sexe des retraités (en FCFA) _____	130

Tableau 94 : Montant de la pension de retraité payée au 31 décembre selon la durée dans la retraite (en FCFA)	130
Tableau 95 : Montant de la pension de veufs/veuves payée au 31 décembre selon le sexe (en FCFA)	132
Tableau 96 : Montant de la pension de veufs/veuves payées au 31 décembre selon la position géographique (en FCFA)	132
Tableau 97 : Montant de la pension de veufs/veuves payée au 31 décembre par tranche d'âge (en FCFA)	132
Tableau 98 : Montant de la pension de veufs/veuves payée au 31 décembre selon le régime (en FCFA)	132
Tableau 99 : Montant de PTO et PTR payée au 31 décembre selon le régime des parents (en FCFA)	134
Tableau 100 : Montant de PTO et PTR payée au 31 décembre selon la catégorie des parents (en FCFA)	134

Sigles et abréviations

AASU	Attachés d'administration scolaire et universitaire
AGRE	Agence générale de recrutement de l'Etat
AISU	Attachés d'intendance scolaire et universitaire
BAC	Baccalauréat
BIT	Bureau international du travail
BTS	Brevet de technicien supérieur
CAET	Certificat d'aptitude de l'enseignement technique
CAP	Certificat d'aptitude professionnel
CAPES	Certificat d'aptitude professorat de l'enseignement secondaire
CAPET	Certificat d'aptitude professorat de l'enseignement technique
CARFO	Caisse autonome de retraite des fonctionnaires
CASU	Conseillers d'administration scolaire et universitaire
CEG	Collège d'enseignement général
CET	Collège d'enseignement technique
CISU	Conseillers d'intendance scolaire et universitaire
CNSS	Caisse nationale de sécurité sociale
CPI	Conseillers pédagogiques itinérants
CT	Conseiller technique
DAF	Direction de l'administration et des finances
DCA	Département du contrôle approfondi
DCPM	Direction de la communication et de la presse ministérielle
DDA	Direction de la documentation et des archives
DEL	Direction des études et de la législation
DEP	Direction des études et de la planification
DER	Direction des études et de la réglementation
DEUG	Diplôme d'étude universitaire général
DFPEP	Direction de la formation professionnelle et de l'expertise publique
DGC	Direction de la gestion des carrières
DGFP	Direction générale de la fonction publique
DGPEE	Département de la gestion prévisionnelle des emplois et des effectifs
DGPS	Direction générale de la protection sociale
DGSI	Direction générale des services informatiques
DGSS	Direction générale de la sécurité sociale
DGT	Direction générale du travail
DIPA	Direction de l'informatisation des procédures administratives
DIR	Département des investigations et des recherches
DLTE	Direction de la lutte contre le travail des enfants
DOC	Département de l'organisation des concours
DPDS	Direction de la promotion du dialogue social
DRFP	Direction régionale de la fonction publique
DRH	Direction des ressources humaines
DRNIT	Direction des relations et des Normes Internationales du Travail
DRTSS	Direction régionale du travail et de la sécurité sociale
DSA	Direction de la prévoyance sociale et des sorties assistées

DSI	Direction des services informatisation
DSSM	Direction de la sécurité sociale et des mutualités
DSST	Direction de la sécurité et santé au travail
DUT	Diplôme universitaire technique
ENAM	Ecole nationale d'administration et de magistrature
ENAREF	Ecole nationale des régies financières
ENSP	Ecole nationale de santé publique
ENS-UK	Ecole normale supérieure de l'université de Koudougou
EPE	Etablissement public de l'Etat
EPS	Epreuve physique et sportive
FONA-DR	Fonds national d'appui aux travailleurs déflatés et retraités
GSP	Garde de sécurité pénitentiaire
HG	Histoire-géographie
IDS	Institut des sciences
IEPD	Inspecteurs de l'enseignement du 1er degré
IMT	Inspection médicale du travail
ITS	Inspecteur technique des services
MATHS	Mathématiques
MEF	Ministère de l'économie et des finances
MFPRA	Ministère de la fonction publique et de la réforme de l'administration
PC	Physique-chimie
PRM	Personne responsable des marchés
SG	Secrétariat général
SIGASPE	Système intégré de gestion administrative et salariale du personnel de l'Etat
SP/CPAM	Secrétariat permanent du comité de pilotage de l'assurance maladie
SP/PNBG	Secrétariat permanent de la politique nationale de bonne
SP/AE	Secrétariat permanent de l'administration électronique
SP/MA	Secrétariat permanent de la modernisation de l'administration
STIC	Science technique de l'information et de la communication
SVT	Sciences de la vie et de la terre

Démarche méthodologique

L'élaboration du deuxième annuaire statistique de la fonction publique entre dans le cadre d'une dynamique en matière de gouvernance et de stratégie de communication engagée dans le ministère depuis plusieurs années. Cette opération a été entièrement conduite par la Direction des études et de la planification (DEP).

La démarche a consisté, dans un premier temps, à circonscrire les thèmes à aborder en gardant comme fil conducteur l'importance de fournir des informations détaillées aussi bien sur les stocks d'agents publics que sur les flux entrants et sortants. Une maquette globale du document a alors été élaborée durant les premiers mois de l'année 2010. La maquette contenait l'ensemble des tableaux devant synthétiser toutes les informations statistiques à présenter.

La collecte des informations indispensables au remplissage des tableaux de la maquette s'est faite en plusieurs phases. Les maquettes des tableaux ont été transmises pour remplissage selon la compétence de chacune des structures concernées. La Direction de l'informatisation des procédures administratives (DIPA), qui administre le volet administratif du SIGASPE, a été particulièrement sollicitée pour fournir les informations concernant les effectifs d'agents publics, leurs évolutions et leurs caractéristiques.

Les structures rattachées au ministère ont été sollicitées à travers des questionnaires qui leurs étaient adressés pour remplissage. Après remplissage ces questionnaires ont été transmis à la DEP. Les structures extérieures ont été approchées à travers les correspondants et les directeurs régionaux du ministère en charge de la fonction publique. Il en a été ainsi particulièrement pour les écoles de formation qui ont fourni des informations sur les agents publics formés ou en formation et pour le Ministère de l'économie et des finances qui a fourni les informations sur la rémunération des personnels de l'Etat.

L'ensemble du travail de collecte a été supervisé par la DEP dont les agents sont allés dans les institutions pour la récupération des informations lorsque cela était nécessaire.

Le traitement des données collectées a été fait progressivement au fur et à mesure de leur disponibilité. Il a essentiellement consisté en la saisie des maquettes des tableaux et des canevas remplis et à la vérification de la cohérence des données. L'existence de la maquette complète du document préalablement élaborée a facilité la tabulation des données vérifiées. Cette étape s'est donc résumée, pour certains types de données, à une simple mise en forme.

La relecture, la finalisation et la validation de l'annuaire statistique 2010 de la fonction publique ont été réalisées de juin à août 2011.

Chiffres clés de la fonction publique

Agents de la fonction publique d'Etat	2006	2007	2008	2009	2010
Ensemble des agents	78 295	86 179	93 360	98 606	107 726
Fonctionnaires	50 728	52 333	55 620	55 891	57 170
Agents contractuels	27 567	33 846	37 740	42 715	50 556
Ministères	77 115	84 939	92 014	97 271	106 449
Autres institutions publiques	1 180	1 240	1 346	1 335	1 277
Femmes	21 268	24 172	26 325	29 042	31 396
Hommes	57 027	62 007	67 035	69 564	76 330
Dépenses de personnel pour les agents de la FP d'Etat	2006	2007	2008	2009	2010
Montants totaux (en milliards de Fcfa)	108,8	127,2	133,7	152,7	170,0
Personnes concernées	75 660	79 416	87 723	95 247	102 257
Montants des dépenses sur les femmes	27,5	32,4	34,5	40,4	45,8
Nombre de femmes concernées	20 362	21 527	24 658	27 206	29 684
Montants des dépenses sur les hommes	81,3	94,8	99,2	112,3	124,2
Nombre d'hommes concernés	55 298	57 889	63 065	68 041	72 573
Recrutements dans la fonction publique d'Etat	2006	2007	2008	2009	2010
Ensemble des recrutements	7 436	7 718	8 958	7 150	5 682
Fonctionnaires	1 266	1 753	2 000	2 149	1 382
Agents contractuels	6 170	5 965	6 958	5 001	4 300
Ministères	7 386	7 650	8 864	7 123	5 652
Autres institutions publiques	50	68	94	27	30
Femmes	2 594	2 788	3 286	2 059	1 788
Hommes	4 842	4 930	5 672	5 091	3 894
Concours d'entrée dans les écoles de formation	2007	2008	2009	2010	
Concours directs ouverts	114	149	160	117	
Postes à pourvoir	8 720	9 989	7 474	7 653	
Postes pourvus	8 685	9 883	7 420	7 550	
Concours professionnels ouverts		127	142	111	
Postes à pourvoir		2 712	2 674	2 366	
Postes pourvus		2 190	2 206	2 179	
Effectifs de personnes en cours de formation	2007/08	2008/09	2009/10		
Femmes	4 037	4 142	4 880		
Hommes	10 403	10 813	11 617		
Effectifs de personnes ayant achevé la formation	2007/08	2008/09	2009/10		
Femmes	2 835	2 779	2 994		
Hommes	5 815	5 987	6 322		
Départs effectifs à la retraite	2006	2007	2008	2009	2010
Ensemble de départs à la retraite	964	2168	668	876	1 284
Fonctionnaires	956	2168	668	852	1 268
Agents contractuels	8	0	0	24	16
Femmes	208	572	224	222	508
Hommes	756	1 596	444	654	776
Départs à la retraite attendus	2011	2012	2013	2014	2015
Ensemble de départs à la retraite	1 151	1 296	1 423	1 511	1 582
Fonctionnaires	1 097	1 252	1 377	1 449	1 528
Agents contractuels	54	44	46	62	54
Femmes	298	366	407	404	401
Hommes	853	930	1 016	1 107	1 181
Effectifs des retraités	2006	2007	2008	2009	2010
Ensemble de retraités à la CARFO	12 149	12 640	13 647	14 642	15 268
Civils (agents de la fonction publique d'Etat et magistrats)	8 016	8 000	8 235	8 649	8 986
Militaires	4 133	4 640	5 412	5 993	6 282
Femmes	1 185	1 248	1 348	1 522	1 722
Hommes	10 964	11 392	12 299	13 120	13 546

I. Organisation du Ministère de la fonction publique, du travail et de la sécurité sociale (MFPTSS)

I.1. Présentation des missions et des structures du MFPTSS

Aux termes du décret n° 2011-329/PRES/PM du 06 juin 2011 portant attributions des membres du gouvernement, le Ministère de la fonction publique, du travail et de la sécurité sociale (MFPTSS) assure la mise en œuvre et le suivi de la politique du Gouvernement en matière de fonction publique, du travail et de la sécurité sociale. A ce titre, et en relation avec tous les ministères, il est chargé :

➤ En matière de fonction publique

- du recrutement des agents de la fonction publique occupant les emplois interministériels des administrations de l'Etat ;
- de la formation des agents de la fonction publique ;
- de la réglementation relative à la gestion des agents de la fonction publique ;
- de la coordination des activités de toutes les structures centrales et déconcentrées de gestion des agents de la fonction publique ;
- du redéploiement des agents publics dans le cadre de la mise en œuvre des réformes institutionnelles ;
- de la protection et de la sécurité sociale des agents de la fonction publique ;
- de la sécurité sociale des agents de la fonction publique territoriale.

➤ En matière de réforme de l'administration

- de l'impulsion des actions et mesures de renforcement des capacités des administrations de l'Etat ;
- de la coordination, en relation avec tous les ministères concernés, des réformes institutionnelles entreprises par l'Etat au sein des administrations centrales, des administrations déconcentrées, des entreprises publiques et des collectivités locales ;
- de la promotion de l'évaluation externe des politiques publiques ;
- du suivi et de la mise en œuvre du plan national de bonne gouvernance ;
- de l'appui-conseil aux départements ministériels et aux institutions publiques pour l'élaboration des instruments de programmation, d'évaluation et de suivi des politiques sectorielles ;
- de la définition des actions et mesures de déconcentration de la gestion des agents de la fonction publique ;
- de la réforme du système de gestion des structures de l'Administration de l'Etat ;
- de la définition des normes de déconcentration des services de l'Etat dans le cadre du processus de décentralisation ;
- de la conduite des initiatives en matière de développement de la productivité des services publics ;
- de la définition et de l'actualisation des finalités de la réforme de l'Etat.

Le MFPTSS est structuré autour du cabinet du Ministre et du Secrétariat général conformément au décret n°2011-388/PRES/PM/MFPTSS du 29 juillet 2010 portant organisation du Ministère de la fonction publique, du travail et de la sécurité sociale.

A/ Le cabinet

Le Cabinet du Ministre comprend :

- **Les conseillers techniques** qui assurent l'étude technique et la synthèse des dossiers qui leur sont confiés par le Ministre.
- **L'Inspection technique des services** qui assure le suivi - conseil et le contrôle du fonctionnement des services, projets, programmes et de l'application de la politique du département.
- **Le secrétariat permanent de la Politique nationale de bonne gouvernance (SP/PNBG)** qui est chargé de faire la synthèse des politiques sectorielles en matière de gouvernance et de réformes et d'établir l'articulation de ces politiques avec les missions des différents ministères afin d'en assurer la cohérence d'ensemble avec les politiques nationales de développement.
- **Le secrétariat permanent de la Modernisation de l'administration (SP/MA)** qui est chargé d'assurer le suivi et l'évaluation des plans et stratégies de modernisation de l'administration.
- **Le secrétariat permanent de l'Administration électronique (SP/AE)** qui est chargé d'appuyer le Comité sectoriel de pilotage « e-gouvernement » dans l'élaboration et la mise en œuvre de la cyberstratégie sectorielle.
- **Le secrétariat permanent du comité de pilotage de l'Assurance maladie (SP/CPAM)** qui est chargé d'assister le comité de pilotage dans la conduite des études
- **Le chef de cabinet** qui est chargé d'assurer la coordination des activités du cabinet du ministre et d'organiser l'emploi de temps du ministre en collaboration avec le secrétariat particulier et le protocole.
- **Le protocole du ministre** qui est chargé, en relation avec le protocole d'Etat, de l'organisation des cérémonies, des audiences et des déplacements officiels du ministre.

B/ Le Secrétariat général

Le Secrétariat général assure la gestion administrative et technique du ministère. Il assiste le ministre dans l'application de la politique du ministère. Il est chargé de la coordination administrative et technique des structures de l'administration centrale, des structures déconcentrées, des structures rattachées et des structures de mission.

Il assure également les relations techniques du département avec les structures techniques des autres ministères, le Secrétariat général du gouvernement et du Conseil des ministres et les institutions nationales.

☞ **Les structures centrales du ministère sont les suivantes :**

- **La Direction générale de la fonction publique (DGFP)** a pour mission de participer à la mise en application de la politique du ministère en matière de fonction publique. Elle comprend les quatre directions suivantes :
 - la Direction de la gestion des carrières ;
 - la Direction de la documentation et des archives ;
 - la Direction des études et de la législation ;
 - la Direction des sorties assistées.
- **La Direction générale du travail (DGT)** participe à la réalisation des missions du ministère, en matière de promotion du dialogue social, de la réglementation, des relations et des normes internationales de travail.. Elle regroupe les trois directions suivantes :
 - la Direction de la promotion du dialogue social ;
 - la Direction des études et de la réglementation ;
 - la Direction des relations et des normes internationales du travail.

- **La Direction générale de la protection sociale (DGPS)** participe à la réalisation des missions du ministère en matière de sécurité sociale, de la lutte contre le travail des enfants et de la promotion des mutualités. Elle regroupe les trois directions suivantes :
 - la Direction de la sécurité et santé au travail ;
 - la Direction de la lutte contre le travail des enfants ;
 - la Direction de la sécurité sociale et des mutualités.
- **L'inspection médicale du travail** est chargée de participer à l'élaboration des textes relatifs à la sécurité et santé au travail ; elle contrôle sur le plan technique en étroite collaboration avec les services compétents du ministère de la santé et de tout autre institution publique ou privée compétente, l'application de la législation et de la réglementation en matière de sécurité et de santé au travail.
- **La Direction de l'administration et des finances** est chargée de la gestion du budget et du matériel du ministère.
- **La Direction des études et de la planification** est chargée du suivi et de l'évaluation des projets du ministère, de traiter et de valider les données statistiques, de programmer et de planifier les activités ainsi que de mener toute étude nécessaire à la dynamique du ministère.
- **La Direction des marchés** est chargée d'élaborer le plan général annuel de passation des marchés publics du ministère, de mettre en œuvre les procédures de passation des marchés, de suivre l'exécution des marchés et délégations de service public du ministère.
- **La Direction des ressources humaines** est chargée de gérer le personnel, de concevoir et de mettre en œuvre des plans et programmes de formation des agents du département, d'assurer un suivi régulier de la carrière des agents du ministère, d'élaborer des actes déconcentrés dans le cadre de la gestion des carrières des agents de la fonction publique.
- **La Direction des services informatiques** est chargée d'assurer l'élaboration et la mise en œuvre du schéma directeur informatique du ministère, d'exécuter les tâches d'informatisation, notamment l'exploitation et la mise à jour de la base de données des agents de la fonction publique et d'assurer l'automatisation des actes de gestion de l'Etat.
- **La Direction de la communication et de la presse ministérielle (DCPM)** est chargée de concevoir et mettre en œuvre de la politique de communication du ministère, elle s'occupe de toutes les questions de presse et d'information qui intéressent le ministère et des relations avec les institutions et les organes de presse publics ou privés.

☞ **Les structures déconcentrées du ministère**

Les structures déconcentrées sont constituées de l'ensemble des directions régionales de la fonction publique et des directions régionales du travail et de la sécurité sociale chargées, chacune dans son ressort territorial et son domaine de compétence, de l'exécution des missions du ministère. Elles sont au nombre de vingt-six (Treize (13) DRFP et treize (13) DRTSS).

☞ **Les structures rattachées du ministère**

Les structures rattachées du MFPTSS comprennent les établissements publics de l'Etat (EPE) sous tutelle du ministère et les projets et programmes de développement concourant à l'accomplissement des missions du département.

Les structures rattachées sont :

- l'Ecole nationale d'administration et de magistrature (ENAM) ;
- la Caisse autonome de retraite des fonctionnaires (CARFO)
- la Caisse nationale de sécurité sociale (CNSS).

☞ **La structure de mission du ministère**

L'Agence générale de recrutement de l'Etat (AGRE), la structure de mission du Ministère de la fonction publique, du travail et de la sécurité sociale est chargée des questions relatives au recrutement des agents de la fonction publique et à la promotion de l'expertise publique nationale.

I.2. Organigramme du ministère

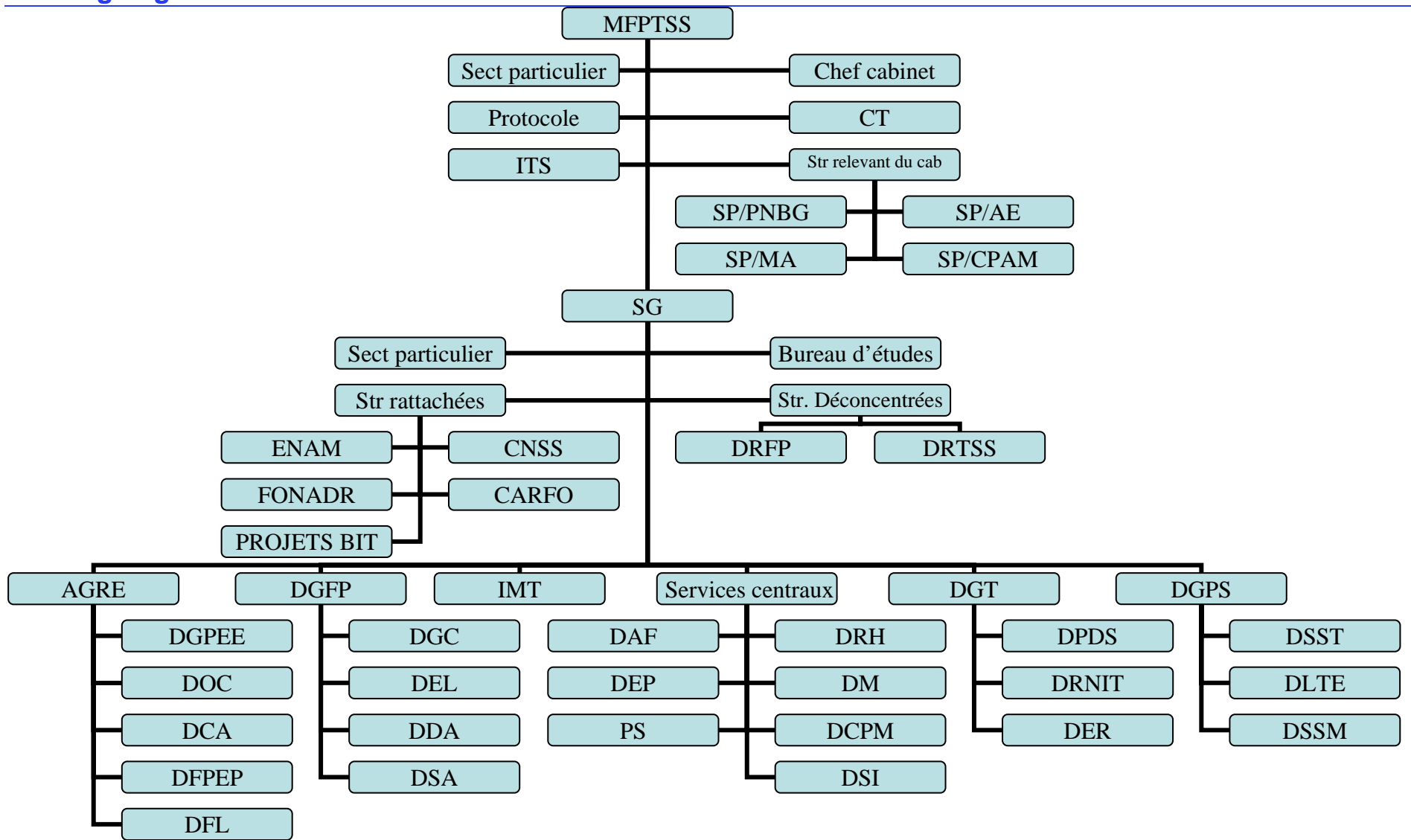

II. Effectifs des agents de la fonction publique d'Etat

II.1. Ensemble des agents de la fonction publique d'Etat

Concepts

Agent de la fonction publique : Fonctionnaire ou agent contractuel.

Agent contractuel : Agent de la fonction publique ayant vocation à occuper :

- les emplois publics permanents autres que ceux occupés par les fonctionnaires ;
- les emplois publics non permanents destinés à la réalisation d'activités extraordinaires ou conjoncturelles des administrations centrales ou déconcentrées de l'Etat.

Activité (en) : Position du fonctionnaire qui exerce effectivement les fonctions afférentes à son emploi ou toute autre fonction qui lui a été attribuée au sein d'une administration centrale ou déconcentrée de l'Etat.

Détachement : Position du fonctionnaire qui, placé hors de son administration d'origine, continue de bénéficier dans son emploi d'origine, de ses droits à l'avancement et à la retraite.

Disponibilité : Position du fonctionnaire qui, placé hors de son administration ou service d'origine, cesse de bénéficier dans cette position, des droits à l'avancement et à la retraite.

Fonction publique d'Etat : Corps de l'Etat qui englobe les services centraux des ministères et autres structures étatiques ainsi que leurs représentations déconcentrées au niveau local.

Fonctionnaire : Agent nommé et titularisé dans l'un des emplois publics permanents ci-après :

- emplois de conception, de prestations intellectuelles et techniques de haut niveau, concourant à l'exécution des missions d'orientation, de formulation, de contrôle et de suivi-évaluation des politiques sectorielles de l'Etat ;
- emplois de conception, de prestations intellectuelles et techniques de haut niveau, d'application ou d'exécution, concourant à la mise en œuvre des missions de souveraineté dévolues à l'Etat ;
- emplois de conception, d'application ou d'exécution concourant à la mise en œuvre de missions jugées stratégiques par l'Etat.

Maintien/réquisition : Situation dans laquelle un agent ayant atteint l'âge limite de départ à la retraite est maintenu par l'administration afin d'assurer une tâche bien déterminée et cela pour une période donnée.

Suspension de contrat : Position où l'agent contractuel est placé, pour une période donnée, hors de son administration ou service d'origine.

Sous les drapeaux : Position du fonctionnaire dans une des situations suivantes :

- incorporé dans une formation militaire pour y accomplir son Service national ;
- appelé à accomplir une période d'instruction militaire ;
- rappelé ou maintenu sous les drapeaux.

Dans cette position, le fonctionnaire continue de bénéficier de ses droits à l'avancement et à la retraite.

Sources des données :

Les données de cette section sont tirées du volet administratif du Système intégré de gestion administrative et salariale du personnel de l'Etat (SIGASPE) et fournies par la Direction de l'informatisation des procédures administratives (DIPA) du Ministère de la fonction publique et de la réforme de l'administration.

Tableau 1 : Nombre d'agents de la fonction publique d'Etat au 31 décembre selon le statut

	2006	2007	2008	2009	2010
Fonctionnaires	50 728	52 333	55 620	55 891	57 170
Agents contractuels	27 567	33 846	37 740	42 715	50 556
Total	78 295	86 179	93 360	98 606	107 726

Tableau 2 : Nombre d'agents de la fonction publique d'Etat au 31 décembre selon la position

	2006	2007	2008	2009	2010
Activité	75 237	83 030	90 110	95 336	104 277
Détachement	1 736	1 754	1 787	1 790	1 897
Disponibilité/Suspension de contrat	1 160	1 183	1 205	1 215	1 285
Maintien/réquisition	69	69	69	69	0
Sous les drapeaux	93	143	189	196	267
Total	78 295	86 179	93 360	98 606	107 726

Tableau 3 : Nombre d'agents de la fonction publique d'Etat au 31 décembre selon la catégorie

	2006	2007	2008	2009	2010
A	14 605	14 935	15 205	15 688	16 502
B	21 494	21 896	22 879	23 016	22 214
C	9 129	10 058	9 698	11 287	13 043
D	4 295	4 238	6 458	4 645	4 398
E	821	823	995	844	616
P	384	383	385	411	397
1 ^{ère} catégorie	2 307	2 901	3 516	4 341	5 332
2 ^e catégorie	9 171	10 185	7 967	11 768	13 703
3 ^e catégorie	12 625	16 435	21 440	20 844	25 116
4 ^e catégorie	2 589	3 321	3 696	4 457	5 037
5 ^e catégorie	875	1 004	1 121	1 305	1 368
Total	78 295	86 179	93 360	98 606	107 726

Tableau 4 : Nombre d'agents de la fonction publique d'Etat au 31 décembre selon le ministère

	2006	2007	2008	2009	2010
Ministère de l'enseignement de base et de l'alphabétisation	34 462	37 490	39 991	41 756	44 734
Ministère de la santé	14 592	16 312	17 149	18 774	19 935
Ministère des enseignements secondaire, supérieur et de la recherche scientifique	7 147	7 510	8 207	8 886	10 123
Ministère de la sécurité	4 190	5 011	5 483	6 056	7 206
Ministère de l'économie et des finances	3 933	4 458	6 167	5 477	6 444
Ministère de l'agriculture, de l'hydraulique et des ressources halieutiques	2 306	2 437	2 502	2 670	3 125
Ministère de l'action sociale et de la solidarité nationale	1 568	1 733	1 765	2 037	2 138
Ministère de l'administration territoriale et de la décentralisation	1 178	1 239	1 388	1 546	1 768
Ministère de la culture, du tourisme et de la communication	1 104	1 195	1 292	1 433	1 595
Ministère de la justice	1 054	1 316	1 368	1 426	1 778
Ministère de l'environnement et du cadre de vie	1 214	1 392	1 302	1 335	1 466
Ministère des ressources animales	882	987	1 051	1 136	1 260
Ministère des infrastructures et du désenclavement	633	674	708	742	723
Ministère de la fonction publique et de la réforme de l'Etat	319	409	557	571	412
Ministère des affaires étrangères et de la coopération régionale	444	474	542	545	582
Ministère du commerce, de la promotion de l'entreprise et de l'artisanat	271	304	407	469	469
Ministère des transports	365	385	396	416	420
Ministère des sports et loisirs	253	299	313	402	437
Ministère de l'habitat et de l'urbanisme	254	261	402	299	291
Ministère de la jeunesse et de l'emploi	183	227	50	270	345
Ministère du travail et de la sécurité sociale	190	212	282	254	369
Ministère de la promotion de la femme	183	190	200	229	231
Ministère de la promotion des droits humains	83	92	95	139	192
Ministère des mines, des carrières et de l'énergie	95	107	124	138	144
Ministère des postes et des technologies de l'information et de la communication	102	108	132	121	119
Ministère de la défense	80	86	108	103	99
Ministère chargé des relations avec le parlement	30	31	33	41	44
Total	77 115	84 939	92 014	97 271	106 449

Tableau 5 : Nombre d'agents de la fonction publique d'Etat au 31 décembre selon l'institution

	2006	2007	2008	2009	2010
Présidence du Faso	341	361	390	342	336
Conseil économique et social	244	248	257	251	214
Premier ministère	166	179	202	183	206
Assemblée nationale	88	88	93	93	60
Secrétariat général du Gouvernement- Conseil des ministres	69	76	88	84	78
Conseil constitutionnel	54	55	56	77	69
Cour des comptes	55	57	65	71	74
Autorité supérieure de contrôle de l'Etat	41	41	49	66	59
Cour de cassation	45	49	50	56	65
Conseil supérieur de la communication	15	21	31	44	45
Conseil d'Etat	31	34	35	39	42
Médiateur du Faso	16	16	16	16	13
Commission électorale nationale indépendante	9	9	8	8	5
Grande chancellerie	6	6	6	5	11
Total	1 180	1 240	1 346	1 335	1 277

Tableau 6 : Nombre d'agents de la fonction publique d'Etat au 31 décembre par région

	2006	2007	2008	2009	2010
Boucle du Mouhoun	4 659	4 949	4 588	5 471	5 980
Cascades	2 170	2 338	1 834	2 640	2 777
Centre	34 971	39 557	52 594	48 293	54 050
Centre-Est	3 763	3 979	3 720	4 408	4 573
Centre-Nord	4 063	4 536	4 823	4 723	5 103
Centre-Ouest	5 436	5 666	4 437	5 466	6 044
Centre-Sud	2 576	2 723	2 103	2 957	3 110
Est	3 093	3 626	3 337	3 965	4 447
Hauts-Bassins	5 848	6 008	5 106	6 696	6 705
Nord	4 418	4 736	4 088	5 239	5 415
Plateau Central	2 367	2 581	1 716	2 701	2 905
Sahel	2 282	2 616	2 346	2 888	3 236
Sud-Ouest	2 649	2 864	2 668	3 159	3 381
Total	78 295	86 179	93 360	98 606	107 726

Tableau 7 : Nombre d'agents de la fonction publique d'Etat au 31 décembre selon le sexe

	2006	2007	2008	2009	2010
Femmes	21 268	24 172	26 325	29 042	31 396
Hommes	57 027	62 007	67 035	69 564	76 330
Total	78 295	86 179	93 360	98 606	107 726

Tableau 8 : Nombre d'agents de la fonction publique d'Etat au 31 décembre selon la tranche d'âge

	2006	2007	2008	2009	2010
De 18 à 20 ans	1	24	227	232	12
De 21 à 25 ans	1 637	3 230	6 173	6 453	3 937
De 26 à 30 ans	12 096	15 605	19 588	20 850	19 001
De 31 à 35 ans	19 433	21 568	22 394	24 345	27 859
De 36 à 40 ans	15 749	16 323	15 654	17 469	21 832
De 41 à 45 ans	11 698	11 734	11 532	11 642	13 697
De 46 à 50 ans	9 067	9 079	8 982	8 724	10 224
De 51 à 55 ans	6 441	6 441	6 409	6 390	7 834
De 56 à 60 ans	2 173	2 175	2 098	2 097	3 330
61 ans et plus	0	0	303	404	0
Total	78 295	86 179	93 360	98 606	107 726

II.2. Fonctionnaires de la fonction publique d'Etat

Concepts

Fonction publique d'Etat : Corps de l'Etat qui englobe les services centraux des ministères et autres structures étatiques ainsi que leurs représentations déconcentrées au niveau local.

Fonctionnaire : Agent nommé et titularisé dans l'un des emplois publics permanents ci-après :

- Emplois de conception, de prestations intellectuelles et techniques de haut niveau, concourant à l'exécution des missions d'orientation, de formulation, de contrôle et de suivi-évaluation des politiques sectorielles de l'Etat ;
- Emplois de conception, de prestations intellectuelles et techniques de haut niveau, d'application ou d'exécution, concourant à la mise en œuvre des missions de souveraineté dévolues à l'Etat ;
- Emplois de conception, d'application ou d'exécution concourant à la mise en œuvre de missions jugées stratégiques par l'Etat.

Sources des données :

Les données de cette section sont tirées du volet administratif du Système intégré de gestion administrative et salariale du personnel de l'Etat (SIGASPE) et fournies par la Direction de l'informatisation des procédures administratives (DIPA) du Ministère de la fonction publique et de la réforme de l'administration.

Tableau 9 : Nombre de fonctionnaires au 31 décembre selon la catégorie

	2006	2007	2008	2009	2010
A	14 605	14 935	15 205	15 688	16 502
B	21 494	21 896	22 879	23 016	22 214
C	9 129	10 058	9 698	11 287	13 043
D	4 295	4 238	6 458	4 645	4 398
E	821	823	995	844	616
P	384	383	385	411	397
Total	50 728	52 333	55 620	55 891	57 170

Tableau 10 : Nombre de fonctionnaires au 31 décembre par région

	2006	2007	2008	2009	2010
Boucle du Mouhoun	2 614	2 603	2 650	2 551	2 431
Cascades	1 414	1 405	1 433	1 379	1 338
Centre	24 358	26 155	28 929	30 216	31 214
Centre-Est	2 278	2 262	2 306	2 217	2 298
Centre-Nord	2 193	2 182	2 222	2 136	2 185
Centre-Ouest	3 631	3 601	3 667	3 526	3 538
Centre-Sud	1 795	1 779	1 814	1 743	1 876
Est	1 363	1 352	1 384	1 331	1 420
Hauts-Bassins	4 862	4 821	4 923	4 745	4 879
Nord	2 311	2 296	2 338	2 248	2 186
Plateau Central	1 539	1 525	1 554	1 493	1 476
Sahel	973	964	983	945	1 042
Sud-Ouest	1 397	1 388	1 417	1 361	1 287
Total	50 728	52 333	55 620	55 891	57 170

Tableau 11 : Nombre de fonctionnaires au 31 décembre par sexe

	2006	2007	2008	2009	2010
Femmes	11 823	12 047	12 596	13 093	12 436
Hommes	38905	40286	43024	42798	44734
Total	50 728	52 333	55 620	55 891	57 170

Tableau 12 : Nombre de fonctionnaires au 31 décembre selon le ministère

	2006	2007	2008	2009	2010
Ministère de l'enseignement de base et de l'alphabétisation	17 804	17 813	17 944	17 904	16 984
Ministère de la santé	9 289	9 291	9 475	9 544	8 935
Ministère de la sécurité	4 172	4 982	5 454	6 019	7 162
Ministère des enseignements secondaire, supérieur et de la recherche scientifique	5 371	5 374	5 340	5 481	5 793
Ministère de l'économie et des finances	3 728	4 204	5 851	5 183	6 003
Ministère de l'agriculture, de l'hydraulique et des ressources halieutiques	1 793	1 798	1 835	1 813	1 841
Ministère de la justice	997	1 247	1 287	1 349	1 691
Ministère de l'administration territoriale et de la décentralisation	1 011	1 060	1 195	1 338	1 501
Ministère de l'environnement et du cadre de vie	1 144	995	1 226	1 259	1 368
Ministère de l'action sociale et de la solidarité nationale	921	925	953	928	892
Ministère de la culture, du tourisme et de la communication	651	652	747	719	686
Ministère des ressources animales	656	661	681	675	645
Ministère des affaires étrangères et de la coopération régionale	373	401	449	456	493
Ministère des infrastructures et du désenclavement	445	449	468	435	397
Ministère du commerce, de la promotion de l'entreprise et de l'artisanat	214	246	306	362	341
Ministère de la fonction publique et de la réforme de l'Etat	221	267	333	333	262
Ministère des transports	312	314	324	324	311
Ministère des sports et loisirs	151	154	159	186	203
Ministère de l'habitat et de l'urbanisme	193	193	267	186	165
Ministère du travail et de la sécurité sociale	138	151	200	185	302
Ministère de la jeunesse et de l'emploi	109	115	22	129	160
Ministère de la promotion de la femme	75	77	64	86	95
Ministère de la défense	54	54	69	64	58
Ministère des postes et des technologies de l'information et de la communication	52	52	75	59	56
Ministère des mines, des carrières et de l'énergie	42	43	46	53	62
Ministère de la promotion des droits humains	36	36	36	51	58
Ministère chargé des relations avec le parlement	16	16	13	21	20
Total	49 968	51 570	54 819	55 142	56 484

Tableau 13 : Nombre de fonctionnaires au 31 décembre selon l'institution

	2006	2007	2008	2009	2010
Conseil économique et social	222	222	229	219	183
Présidence du Faso	180	183	194	141	131
Premier ministre	106	106	117	105	122
Assemblée nationale	87	87	92	92	59
Autorité supérieure de contrôle de l'Etat	27	27	33	43	35
Secrétariat général du Gouvernement-Conseil des ministres	37	37	39	36	39
Conseil constitutionnel	28	28	23	33	25
Cour des comptes	26	26	28	31	30
Médiateur du Faso	12	12	12	12	10
Cour de cassation	11	11	11	11	18
Conseil supérieur de la communication	7	7	7	10	15
Conseil d'Etat	8	8	8	8	10
Commission électorale nationale indépendante	8	8	7	7	5
Grande chancellerie	1	1	1	1	4
Total	760	763	801	749	686

II.3. Agents contractuels de la fonction publique d'Etat

Concepts

Agent contractuel : Agent de la fonction publique ayant vocation à occuper :

- Les emplois publics permanents autres que ceux occupés par les fonctionnaires ;
- Les emplois publics non permanents destinés à la réalisation d'activités extraordinaires ou conjoncturelles des administrations centrales ou déconcentrées de l'Etat.

Fonction publique d'Etat : Corps de l'Etat qui englobe les services centraux des ministères et autres structures étatiques ainsi que leurs représentations déconcentrées au niveau local.

Sources des données :

Les données de cette section sont tirées du volet administratif du Système intégré de gestion administrative et salariale du personnel de l'Etat (SIGASPE) et fournies par la Direction de l'informatisation des procédures administratives (DIPA) du Ministère de la fonction publique et de la réforme de l'administration.

Tableau 14 : Nombre d'agents contractuels au 31 décembre selon la catégorie

	2006	2007	2008	2009	2010
1 ^{ère} catégorie	2 307	2 901	3 516	4 341	5 332
2 ^e catégorie	9 171	10 185	7 967	11 768	13 703
3 ^e catégorie	12 625	16 435	21 440	20 844	25 116
4 ^e catégorie	2 589	3 321	3 696	4 457	5 037
5 ^e catégorie	875	1 004	1 121	1 305	1 368
Total	27 567	33 846	37 740	42 715	50 556

Tableau 15 : Nombre d'agents contractuels au 31 décembre par région

	2006	2007	2008	2009	2010
Boucle du Mouhoun	1 989	2 296	2 443	2 846	3 549
Cascades	757	931	1 004	1 083	1 439
Centre	10 845	13 665	15 732	18 643	22 836
Centre-Est	1 463	1 699	1 892	2 071	2 275
Centre-Nord	1 810	2 284	2 462	2 622	2 918
Centre-Ouest	1 820	2 085	2 286	2 409	2 506
Centre-Sud	798	959	1 025	1 115	1 234
Est	1 642	2 168	2 427	2 626	3 027
Hauts-Bassins	1 133	1 332	1 535	1 708	1 826
Nord	2 031	2 369	2 608	2 817	3 229
Plateau Central	829	1 051	1 064	1 221	1 429
Sahel	1 241	1 574	1 703	1 858	2 194
Sud-Ouest	1 209	1 433	1 559	1 696	2 094
Total	27 567	33 846	37 740	42 715	50 556

Tableau 16 : Nombre d'agents contractuels au 31 décembre par le sexe

	2006	2007	2008	2009	2010
Femmes	9 445	12 125	13 729	15 949	18 655
Hommes	18 122	21 721	24 011	26 766	31 901
Total	27 567	33 846	37 740	42 715	50 556

Tableau 17 : Nombre d'agents contractuels au 31 décembre selon le ministère

	2006	2007	2008	2009	2010
Ministère de l'enseignement de base et de l'alphabétisation	16 658	19 677	22 047	23 852	27 750
Ministère de la santé	5 303	7 021	7 674	9 230	11 000
Ministère des enseignements secondaire, supérieur et de la recherche scientifique	1 776	2 136	2 867	3 405	4 330
Ministère de l'action sociale et de la solidarité nationale	647	808	812	1 109	1 246
Ministère de l'agriculture, de l'hydraulique et des ressources halieutiques	513	639	667	857	1 284
Ministère de la culture, du tourisme et de la communication	453	543	545	714	909
Ministère des ressources animales	226	326	370	461	615
Ministère des infrastructures et du désenclavement	188	225	240	307	326
Ministère de l'économie et des finances	205	254	316	294	441
Ministère de la fonction publique et de la réforme de l'Etat	98	142	224	238	150
Ministère des sports et loisirs	102	145	154	216	234
Ministère de l'administration territoriale et de la décentralisation	167	179	193	208	267
Ministère de la promotion de la femme	108	113	136	143	136
Ministère de la jeunesse et de l'emploi	74	112	28	141	185
Ministère de l'habitat et de l'urbanisme	61	68	135	113	126
Ministère du commerce, de la promotion de l'entreprise et de l'artisanat	57	58	101	107	128
Ministère des transports	53	71	72	92	109
Ministère des affaires étrangères et de la coopération régionale	71	73	93	89	89
Ministère de la promotion des droits humains	47	56	59	88	134
Ministère des mines, des carrières et de l'énergie	53	64	78	85	82
Ministère de la justice	57	69	81	77	87
Ministère de l'environnement et du cadre de vie	70	397	76	76	98
Ministère du travail et de la sécurité sociale	52	61	82	69	67
Ministère des postes et des technologies de l'information et de la communication	50	56	57	62	63
Ministère de la défense	26	32	39	39	41
Ministère de la sécurité	18	29	29	37	44
Ministère chargé des relations avec le parlement	14	15	20	20	24
Total	27 147	33 369	37 195	42 129	49 965

Tableau 18 : Nombre d'agents contractuels au 31 décembre selon l'institution

	2006	2007	2008	2009	2010
Présidence du Faso	161	178	196	201	205
Premier ministre	60	73	85	78	84
Secrétariat général du Gouvernement- Conseil des ministres	32	39	49	48	39
Cour de cassation	34	38	39	45	47
Conseil constitutionnel	26	27	33	44	44
Cour des comptes	29	31	37	40	44
Conseil supérieur de la communication	8	14	24	34	30
Conseil économique et social	22	26	28	32	31
Conseil d'Etat	23	26	27	31	32
Autorité supérieure de contrôle de l'Etat	14	14	16	23	24
Grande chancellerie	5	5	5	4	7
Médiateur du Faso	4	4	4	4	3
Assemblée nationale	1	1	1	1	1
Commission électorale nationale indépendante	1	1	1	1	0
Total	420	477	545	586	591

III. Dépenses de personnel

III.1. Dépenses de personnel pour l'ensemble des agents de la fonction publique d'Etat

Concepts

Agent de la fonction publique : Fonctionnaire ou agent contractuel.

Agent contractuel : Agent de la fonction publique ayant vocation à occuper :

- Les emplois publics permanents autres que ceux occupés par les fonctionnaires ;
- Les emplois publics non permanents destinés à la réalisation d'activités extraordinaires ou conjoncturelles des administrations centrales ou déconcentrées de l'Etat.

Dépense de personnel : Rémunération due à l'agent par l'Etat dès lors qu'il existe un lien juridique entre les deux. Elle se décompose en plusieurs catégories : les rémunérations d'activité (salaires, soldes indiciaires, etc.), les cotisations et contributions sociales à la charge de l'Etat, les prestations sociales et allocations diverses, etc.

Fonction publique d'Etat : Corps de l'Etat qui englobe les services centraux des ministères et autres structures étatiques ainsi que leurs représentations déconcentrées au niveau local.

Fonctionnaire : Agent nommé et titularisé dans l'un des emplois publics permanents ci-après :

- Emplois de conception, de prestations intellectuelles et techniques de haut niveau, concourant à l'exécution des missions d'orientation, de formulation, de contrôle et de suivi-évaluation des politiques sectorielles de l'Etat ;
- Emplois de conception, de prestations intellectuelles et techniques de haut niveau, d'application ou d'exécution, concourant à la mise en œuvre des missions de souveraineté dévolues à l'Etat ;
- Emplois de conception, d'application ou d'exécution concourant à la mise en œuvre de missions jugées stratégiques par l'Etat.

Sources des données :

Les données de cette section sont tirées du volet solde du Système intégré de gestion administrative et salariale du personnel de l'Etat (SIGASPE) et fournies par la Direction générale des services informatiques (DGSI) du Ministère de l'économie et des finances (MEF).

NB : *Les montants des dépenses de personnel sont accompagnés, pour certains tableaux, du nombre d'agents de l'Etat concernés. Le nombre des agents de l'Etat du volet administratif du SIGASPE est légèrement supérieur à celui du volet solde.*

Tableau 19 : Dépenses de personnel de l'Etat par catégorie d'agents de la fonction publique d'Etat (Montants en milliards de FCFA)

	2006		2007		2008		2009		2010	
	Mon-tant	Nbre agents	Mon-tant	Nbre agents	Mon-tant	Nbre agents	Mon-tant	Nbre agents	Mon-tant	Nbre agents
A	25,9	10 696	29,7	10 969	29,6	11 749	33,5	12 186	36,6	12 939
B	35,7	21 878	38,0	21 765	37,2	22 085	39,4	21 546	41,3	21 709
C	11,5	9 397	11,8	9 019	12,3	8 865	15,4	10 584	18,0	12 358
D	7,1	6 747	7,9	6 539	8,4	6 345	6,8	6 032	5,9	4 486
E	0,9	902	0,9	829	0,7	787	0,7	632	0,7	568
P	0,6	167	0,8	211	0,8	229	1,0	257	1,2	256
1 ^{ère} catégorie	3,6	2 017	4,8	2 540	5,5	3 174	7,2	3 736	9,0	4 742
2 ^e catégorie	3,9	3 146	6,8	4 919	10,0	7 001	15,0	10 226	20,1	12 495
3 ^e catégorie	17,1	17 340	23,2	18 739	25,2	22 518	28,4	24 046	31,0	25 967
4 ^e catégorie	1,9	2 364	2,6	2 778	3,2	3 426	4,1	4 201	4,9	4 911
5 ^e catégorie	0,6	1006	0,7	1101	0,8	1533	1,1	1782	1,2	1808
6 ^e catégorie	0,0	0	0,0	7	0,0	11	0,1	19	0,1	18
Total	108,8	75 660	127,2	79 416	133,7	87 723	152,7	95 247	170,0	102 257

Tableau 20 : Dépenses de personnel de l'Etat par statut des agents de la fonction publique d'Etat (Montants en milliards de FCFA)

	2006		2007		2008		2009		2010	
	Mon-tant	Nbre agents	Mon-tant	Nbre agents	Mon-tant	Nbre agents	Mon-tant	Nbre agents	Mon-tant	Nbre agents
Fonctionnaires	81,7	49 787	89,1	49 332	89	50 060	96,8	51 237	103,7	52 316
Agents contractuels	27,1	25 873	38,1	30 084	44,7	37 663	55,9	44 010	66,3	49 941
Total	108,8	75 660	127,2	79 416	133,7	87 723	152,7	95 247	170,0	102 257

Tableau 21 : Dépenses de personnel de l'Etat par sexe des agents de la fonction publique d'Etat (Montants en milliards de FCFA)

	2006		2007		2008		2009		2010	
	Mon-tant	Nbre agents	Mon-tant	Nbre agents	Mon-tant	Nbre agents	Mon-tant	Nbre agents	Mon-tant	Nbre agents
Femmes	27,5	20 362	32,4	21 527	34,5	24 658	40,4	27 206	45,8	29 684
Hommes	81,3	55 298	94,8	57 889	99,2	63 065	112,3	68 041	124,2	72 573
Total	108,8	75 660	127,2	79 416	133,7	87 723	152,7	95 247	170,0	102 257

Tableau 22 : Dépenses de personnel de l'Etat par ministère (en millions de FCFA)

	2006	2007	2008	2009	2010
Ministère de l'enseignement de base et de l'alphabétisation	47 621,3	54 719,3	57 500,5	64 906,5	70 198,3
Ministère de la santé	16 166,7	19 837,2	21 179,9	24 049,7	26 474,1
Ministère des enseignements secondaire, supérieur et de la recherche scientifique	12 281,3	15 577,3	14 922,6	17 308,5	19 915,3
Ministère de la sécurité	5 777,8	6 703,3	8 457,2	10 201,4	11 560,3
Ministère de l'économie et des finances	6 716,7	7 833,2	9 080,3	10 175,8	11 535,8
Ministère de l'agriculture, de l'hydraulique et des ressources halieutiques	4 662,6	4 770,8	4 645,0	5 081,8	5 483,9
Ministère de l'administration territoriale et de la décentralisation	2 186,6	2 526,6	2 571,3	2 953,5	3 240,9
Ministère de l'action sociale et de la solidarité nationale	1 934,0	2 243,1	2 375,7	2 833,4	4 139,7
Ministère de l'environnement et du cadre de vie	1 606,3	2 016,3	2 145,3	2 394,0	2 584,7
Ministère des ressources animales	1 563,1	1 700,8	1 752,4	1 956,5	2 186,4
Ministère de la justice	1 031,7	1 357,5	1 684,8	1 953,8	2 523,3
Ministère de la culture, du tourisme et de la communication	415,0	525,7	928,4	1 193,7	1 356,2
Ministère des infrastructures et du désenclavement	1 384,1	1 415,7	1 076,7	1 018,1	1 052,7
Ministère de la fonction publique et de la réforme de l'Etat	439,1	481,9	566,5	717,6	806,0
Ministère des sports et loisirs	815,5	580,4	541,3	677,7	739,1
Ministère du commerce, de la promotion de l'entreprise et de l'artisanat	438,7	453,5	498,1	632,0	717,0
Ministère des affaires étrangères et de la coopération régionale	484,3	541,8	515,0	530,1	610,6
Ministère du travail et de la sécurité sociale	481,1	542,6	511,8	454,1	545,6
Ministère de l'habitat et de l'urbanisme	0,0	0,0	189,4	423,0	440,2
Ministère de la jeunesse et de l'emploi	0,0	51,8	144,4	312,6	527,9
Ministère de la promotion de la femme	136,7	206,3	229,6	296,7	326,0
Ministère des transports	6,8	92,4	207,0	261,4	268,8
Ministère des mines, des carrières et de l'énergie	132,7	167,2	168,6	219,9	237,5
Ministère de la promotion des droits humains	86,8	107,0	102,1	166,3	238,8
Ministère des postes, des technologies de l'information et de la communication	27,7	87,3	86,7	111,9	122,7
Ministère chargé des relations avec le parlement	69,0	69,9	60,7	77,6	82,5
Ministère de la défense	15,3	32,7	43,5	52,7	62,6
Ministère de l'information	429,6	554,1	0,0	0,0	0,0
Ministère de l'économie et du développement	504,3	606,5	0,0	0,0	0,0
Total	107 414,8	125 802,2	132 184,8	150 960,3	167 976,8

Tableau 23 : Dépenses de personnel de l'Etat par institution (en millions de FCFA)

	2006	2007	2008	2009	2010
Présidence du Faso	327,5	346,0	407,7	496,9	650,8
Premier ministre	257,4	270,8	307,0	325,9	354,2
Cour des comptes	127,4	152,3	203,6	190,8	232,3
Autorité supérieure de contrôle de l'Etat	156,6	152,3	143,6	172,8	162,7
Secrétariat général du Gouvernement- Conseil des ministres	102,1	102,4	110,7	125,1	150,0
Conseil économique et social	80,9	91,7	90,2	106,1	103,1
Conseil constitutionnel	68,9	84,8	94,3	101,3	126,6
Conseil d'Etat	51,9	65,4	86,3	83,0	80,4
Conseil supérieur de la communication	50,7	57,9	69,6	81,8	95,2
Cour de cassation	45,5	50,6	55,4	69,9	73,7
Grande chancellerie	23,2	24,9	24,7	25,4	27,2
Délégation générale à l'informatique	70,5	0,0	0,0	0,0	0,0
Total	1 362,6	1 399,1	1 593,1	1 779,0	2 056,2

III.2. Dépenses de personnel pour les fonctionnaires

Concepts

Dépense de personnel : Rémunération due à l'agent par l'Etat dès lors qu'il existe un lien juridique entre les deux. Elle se décompose en plusieurs catégories : les rémunérations d'activité (salaires, soldes indiciaires, etc.), les cotisations et contributions sociales à la charge de l'Etat, les prestations sociales et allocations diverses, etc.

Fonction publique d'Etat : Corps de l'Etat qui englobe les services centraux des ministères et autres structures étatiques ainsi que leurs représentations déconcentrées au niveau local.

Fonctionnaire : Agent nommé et titularisé dans l'un des emplois publics permanents ci-après :

- Emplois de conception, de prestations intellectuelles et techniques de haut niveau, concourant à l'exécution des missions d'orientation, de formulation, de contrôle et de suivi-évaluation des politiques sectorielles de l'Etat ;
- Emplois de conception, de prestations intellectuelles et techniques de haut niveau, d'application ou d'exécution, concourant à la mise en œuvre des missions de souveraineté dévolues à l'Etat ;
- Emplois de conception, d'application ou d'exécution concourant à la mise en œuvre de missions jugées stratégiques par l'Etat.

Sources des données :

Les données de cette section sont tirées du volet solde du Système intégré de gestion administrative et salariale du personnel de l'Etat (SIGASPE) et fournies par la Direction générale des services informatiques (DGSI) du Ministère de l'économie et des finances (MEF).

NB : *Les montants des dépenses de personnel sont accompagnés, pour certains tableaux, du nombre d'agents de l'Etat concernés. Le nombre des agents de l'Etat du volet administratif du SIGASPE est légèrement supérieur à celui du volet solde.*

Tableau 24 : Dépenses de personnel pour les fonctionnaires par catégorie (Montants en milliards de FCFA)

	2006		2007		2008		2009		2010	
	Mon- tant	Nbre agents	Mon- tant	Nbre agents	Mon- tant	Nbre agents	Mon- tant	Nbre agents	Mon- tant	Nbre agents
A	25,9	10 696	29,7	10 969	29,6	11 749	33,5	12 186	36,6	12 939
B	35,7	21 878	38,0	21 765	37,2	22 085	39,4	21 546	41,3	21 709
C	11,5	9 397	11,8	9 019	12,3	8 865	15,4	10 584	18,0	12 358
D	7,1	6 747	7,9	6 539	8,4	6 345	6,8	6 032	5,9	4 486
E	0,9	902	0,9	829	0,7	787	0,7	632	0,7	568
P	0,6	167	0,8	211	0,8	229	1,0	257	1,2	256
Total	81,7	49 787	89,1	49 332	89,0	50 060	96,8	51 237	103,7	52 316

Tableau 25 : Dépenses de personnel pour les fonctionnaires par sexe (Montants en milliards de FCFA)

	2006		2007		2008		2009		2010	
	Mon- tant	Nbre agents	Mon- tant	Nbre agents	Mon- tant	Nbre agents	Mon- tant	Nbre agents	Mon- tant	Nbre agents
Femmes	18,5	11 528	20,0	11 235	19,3	11 159	20,7	11 094	22,2	11 182
Hommes	63,2	38 259	69,1	38 097	69,7	38 901	76,1	40 143	81,5	41 134
Total	81,7	49 787	89,1	49 332	89,0	50 060	96,8	51 237	103,7	52 316

Tableau 26 : Dépenses de personnel pour les fonctionnaires par institution (en millions de FCFA)

	2006	2007	2008	2009	2010
Présidence du Faso	182,6	188,0	203,6	249,7	369,2
Premier ministre	196,5	202,8	220,5	247,7	258,9
Autorité supérieure de contrôle de l'Etat	139,5	133,8	123,6	143,0	129,4
Cour des comptes	106,9	122,6	169,6	136,6	177,0
Secrétariat général du Gouvernement- Conseil des ministres	68,5	71,7	74,5	81,7	98,1
Conseil d'Etat	39,0	45,9	61,7	53,1	47,7
Conseil économique et social	47,7	54,9	53,0	52,2	56,0
Conseil constitutionnel	23,4	37,6	39,7	41,7	56,7
Conseil supérieur de la communication	30,1	33,1	30,8	39,5	46,1
Cour de cassation	21,0	20,2	20,9	25,4	25,2
Grande chancellerie	4,8	4,8	4,9	5,6	5,6
Délégation générale à l'informatique	33,4	0,0	0,0	0,0	0,0
Total	893,4	915,4	1 002,8	1 076,2	1 269,9

Tableau 27 : Dépenses de personnel pour les fonctionnaires par ministère (en millions de FCFA)

	2006	2007	2008	2009	2010
Ministère de l'enseignement de base et de l'alphabétisation	31 698,8	32 018,5	30 968,0	33 015,8	33 714,6
Ministère de la santé	11 221,5	12 693,1	12 246,9	12 367,4	12 412,7
Ministère des enseignements secondaire, supérieur et de la recherche scientifique	9 467,3	11 771,4	10 828,2	11 759,8	12 854,5
Ministère de la sécurité	5 794,0	6 689,8	8 419,7	10 168,5	11 529,3
Ministère de l'économie et des finances	6 561,3	7 634,6	8 750,0	9 785,6	11 083,3
Ministère de l'agriculture, de l'hydraulique et des ressources halieutiques	4 116,0	4 114,2	3 859,3	4 040,8	4 020,6
Ministère de l'administration territoriale et de la décentralisation	2 049,2	2 371,3	2 405,4	2 754,9	3 002,8
Ministère de l'environnement et du cadre de vie	1 548,5	1 951,5	2 074,5	2 265,1	2 459,8
Ministère de la justice	977,0	1 289,1	1 612,4	1 871,3	2 437,1
Ministère de l'action sociale et de la solidarité nationale	1 404,1	1 444,1	1 373,4	1 501,7	2 100,3
Ministère des ressources animales	1 345,8	1 392,5	1 354,3	1 451,4	1 508,3
Ministère des infrastructures et du désenclavement	1 165,0	1 093,6	814,1	701,2	678,1
Ministère de la culture, du tourisme et de la communication	320,1	391,4	606,3	685,2	742,0
Ministère du commerce, de la promotion de l'entreprise et de l'artisanat	380,5	388,4	408,9	522,8	592,1
Ministère de la fonction publique et de la réforme de l'Etat	342,0	338,6	410,0	505,1	564,9
Ministère des affaires étrangères et de la coopération régionale	418,8	476,3	454,2	478,8	542,6
Ministère des sports et loisirs	695,4	452,1	363,8	387,8	406,0
Ministère du travail et de la sécurité sociale	359,1	409,8	379,4	353,1	466,6
Ministère de l'habitat et de l'urbanisme	0,0	0,0	135,2	292,4	279,9
Ministère de la jeunesse et de l'emploi	0,0	40,5	74,8	191,7	341,1
Ministère des transports	6,1	65,9	154,7	169,8	169,9
Ministère de la promotion de la femme	85,2	107,0	106,5	149,5	169,2
Ministère des mines, des carrières et de l'énergie	68,7	98,8	100,0	126,5	135,4
Ministère de la promotion des droits humains	52,1	63,2	55,3	75,0	104,6
Ministère chargé des relations avec le parlement	31,1	35,6	37,8	54,1	56,6
Ministère des postes, des technologies de l'information et de la communication	10,3	34,5	32,5	38,6	40,7
Ministère de la défense	5,0	14,2	21,1	25,3	27,6
Ministère de l'information	230,3	253,0	0,0	0,0	0,0
Ministère de l'économie et du développement	451,4	523,5	0,0	0,0	0,0
Total	80 804,6	88 156,5	88 046,7	95 739,2	102 440,6

III.3. Dépenses de personnel pour les agents contractuels de la fonction publique d'Etat

Concepts

Agent contractuel : Agent de la fonction publique ayant vocation à occuper :

- Les emplois publics permanents autres que ceux occupés par les fonctionnaires ;
- Les emplois publics non permanents destinés à la réalisation d'activités extraordinaires ou conjoncturelles des administrations centrales ou déconcentrées de l'Etat.

Dépense de personnel : Rémunération due à l'agent par l'Etat dès lors qu'il existe un lien juridique entre les deux. Elle se décompose en plusieurs catégories : les rémunérations d'activité (salaires, soldes indiciaires, etc.), les cotisations et contributions sociales à la charge de l'Etat, les prestations sociales et allocations diverses, etc.

Fonction publique d'Etat : Corps de l'Etat qui englobe les services centraux des ministères et autres structures étatiques ainsi que leurs représentations déconcentrées au niveau local.

Sources des données :

Les données de cette section sont tirées du volet solde du Système intégré de gestion administrative et salariale du personnel de l'Etat (SIGASPE) et fournies par la Direction générale des services informatiques (DGSI) du Ministère de l'économie et des finances (MEF).

NB : *Les montants des dépenses de personnel sont accompagnés, pour certains tableaux, du nombre d'agents de l'Etat concernés. Le nombre des agents de l'Etat du volet administratif du SIGASPE est légèrement supérieur à celui du volet solde.*

Tableau 28 : Dépenses de personnel pour les agents contractuels par catégorie (Montants en milliards de FCFA)

	2006		2007		2008		2009		2010	
	Mon- tant	Nbre agents	Mon- tant	Nbre agents	Mon- tant	Nbre agents	Mon- tant	Nbre agents	Mon- tant	Nbre agents
1 ^{ère} catégorie	3,6	2 017	4,8	2 540	5,5	3 174	7,2	3 736	9,0	4 742
2 ^e catégorie	3,9	3 146	6,8	4 919	10,0	7 001	15,0	10 226	20,1	12 495
3 ^e catégorie	17,1	17 340	23,2	18 739	25,2	22 518	28,4	24 046	31,0	25 967
4 ^e catégorie	1,9	2 364	2,6	2 778	3,2	3 426	4,1	4 201	4,9	4 911
5 ^e catégorie	0,6	1006	0,7	1101	0,8	1533	1,1	1782	1,2	1808
6 ^e catégorie	0,0	0	0,0	7	0,0	11	0,1	19	0,1	18
Total	27,1	25 873	38,1	30 084	44,7	37 663	55,9	44 010	66,3	49 941

Tableau 29 : Dépenses de personnel sur les agents contractuels par sexe (Montants en milliards de FCFA)

	2006		2007		2008		2009		2010	
	Mon- tant	Nbre agents	Mon- tant	Nbre agents	Mon- tant	Nbre agents	Mon- tant	Nbre agents	Mon- tant	Nbre agents
Femmes	9,0	8 834	12,4	10 292	15,2	13 499	19,7	16 112	23,6	18 504
Hommes	18,1	17039	25,7	19792	29,5	24164	36,2	27898	42,7	31437
Total	27,1	25 873	38,1	30 084	44,7	37 663	55,9	44 010	66,3	49 941

Tableau 30 : Dépenses de personnel pour les agents contractuels par institution (en millions de FCFA)

	2006	2007	2008	2009	2010
Présidence du Faso	144,9	158,0	204,1	247,2	281,6
Premier ministère	60,9	68,0	86,4	78,2	95,3
Conseil constitutionnel	45,5	47,2	54,6	59,6	69,9
Cour des comptes	20,6	29,7	33,9	54,1	55,3
Conseil économique et social	33,2	36,8	37,1	53,9	47,1
Cour de cassation	24,5	30,4	34,5	44,6	48,5
Secrétariat général du Gouvernement- Conseil des ministres	33,6	30,7	36,3	43,4	51,9
Conseil supérieur de la communication	20,6	24,8	38,8	42,3	49,1
Conseil d'Etat	12,9	19,5	24,5	29,9	32,7
Autorité supérieur de contrôle de l'Etat	17,2	18,5	20,0	29,8	33,3
Grande chancellerie	18,4	20,1	19,9	19,8	21,6
Délégation générale à l'informatique	37,1	0,0	0,0	0,0	0,0
Total	469,4	483,7	590,1	702,8	786,3

Tableau 31 : Dépenses de personnel pour les agents contractuels par ministère (en millions de FCFA)

	2006	2007	2008	2009	2010
Ministère de l'enseignement de base et de l'alphabétisation	15 922,5	22 700,8	26 532,5	31 890,8	36 483,7
Ministère de la santé	4 945,2	7 144,1	8 933,0	11 682,3	14 061,4
Ministère des enseignements secondaire, supérieur et de la recherche scientifique	2814,0	3805,9	4094,5	5548,7	7 060,8
Ministère de l'action sociale et de la solidarité nationale	529,9	799,0	1002,3	1331,7	2 039,4
Ministère de l'agriculture, de l'hydraulique et des ressources halieutiques	546,7	656,6	785,7	1041,0	1 463,3
Ministère de la culture, du tourisme et de la communication	94,9	134,3	322,1	508,5	614,2
Ministère des ressources animales	227,3	308,3	378,1	505,1	678,1
Ministère de l'économie et des finances	155,4	198,6	330,3	390,1	452,5
Ministère des infrastructures et du désenclavement	239,1	322,1	262,5	316,9	374,6
Ministère des sports et loisirs	120,1	128,2	177,5	289,9	333,1
Ministère de la fonction publique et de la réforme de l'Etat	97,1	143,3	156,5	212,5	241,1
Ministère de l'administration territoriale et de la décentralisation	157,4	155,3	165,9	198,6	238,1
Ministère de la promotion de la femme	51,5	99,4	123,2	147,3	156,8
Ministère de l'habitat et de l'urbanisme	0,0	0,0	54,2	130,6	160,3
Ministère de l'environnement et du cadre de vie	57,7	64,8	70,8	129,0	124,9
Ministère de la jeunesse et de l'emploi	0,0	11,3	69,7	120,9	186,8
Ministère du commerce, de la promotion de l'entreprise et de l'artisanat	58,2	65,1	89,2	109,2	124,9
Ministère du travail et de la sécurité sociale	122,0	132,8	132,4	101,0	79,0
Ministère des mines, des carrières et de l'énergie	64,0	68,4	68,6	93,4	102,1
Ministère des transports	0,7	26,4	52,3	91,7	98,9
Ministère de la promotion des droits humains	34,8	43,8	46,8	91,2	134,2
Ministère de la justice	54,7	68,3	72,4	82,6	86,2
Ministère des postes et des technologies de l'information et de la communication	17,4	52,9	54,2	73,2	82,0
Ministère des affaires étrangères et de la coopération régionale	65,5	65,5	60,8	51,3	68,0
Ministère de la sécurité	3,8	13,5	17,6	32,9	31,0
Ministère de la défense	10,3	18,6	22,4	27,4	35,0
Ministère chargé des relations avec le parlement	37,8	34,3	23,0	23,5	25,9
Ministère de l'information	199,3	301,1	0,0	0,0	0,0
Ministère de l'économie et du développement	52,9	83,0	0,0	0,0	0,0
Total	26 680,2	37 645,7	44 098,5	55 221,3	65 536,2

IV. Recrutements

IV.1. Effectifs des personnels recrutés

Concepts

Agent de la fonction publique : Fonctionnaire ou agent contractuel.

Agent contractuel : Agent de la fonction publique ayant vocation à occuper :

- Les emplois publics permanents autres que ceux occupés par les fonctionnaires ;
- Les emplois publics non permanents destinés à la réalisation d'activités extraordinaires ou conjoncturelles des administrations centrales ou déconcentrées de l'Etat.

Engagement : Acte administratif de recrutement d'un agent contractuel dans la fonction publique.

Intégration : Acte administratif d'incorporation d'un travailleur dans le corps des fonctionnaires.

Fonctionnaire : Agent nommé et titularisé dans l'un des emplois publics permanents ci-après :

- Emplois de conception, de prestations intellectuelles et techniques de haut niveau, concourant à l'exécution des missions d'orientation, de formulation, de contrôle et de suivi-évaluation des politiques sectorielles de l'Etat ;
- Emplois de conception, de prestations intellectuelles et techniques de haut niveau, d'application ou d'exécution, concourant à la mise en œuvre des missions de souveraineté dévolues à l'Etat ;
- Emplois de conception, d'application ou d'exécution concourant à la mise en œuvre de missions jugées stratégiques par l'Etat.

Recrutement : Intégration ou engagement.

Sources des données :

Les données de cette section sont tirées du volet administratif du Système intégré de gestion administrative et salariale du personnel de l'Etat (SIGASPE) et fournies par la Direction de l'informatisation des procédures administratives (DIPA) du Ministère de la fonction publique et de la réforme de l'administration.

IV.1.1. Ensemble des agents recrutés dans la fonction publique d'Etat

Tableau 32 : Nombre d'agents recrutés dans la fonction publique d'Etat par statut

	2006	2007	2008	2009	2010
Fonctionnaires	1 266	1 753	2 000	2 149	1 382
Agents contractuels	6 170	5 965	6 958	5 001	4 300
Total	7 436	7 718	8 958	7 150	5 682

Tableau 33 : Nombre d'agents recrutés dans la fonction publique d'Etat par catégorie

	2006	2007	2008	2009	2010
A	186	207	232	473	367
B	258	335	492	374	201
C	648	978	1 103	1231	716
D	174	233	173	71	98
E	0	0	0	0	0
1 ^{ère} catégorie	381	564	812	669	784
2 ^e catégorie	993	911	1 230	728	596
3 ^e catégorie	3 777	3 662	3 754	3 351	2 352
4 ^e catégorie	834	717	865	238	474
5 ^e catégorie	185	111	297	15	94
Total	7 436	7 718	8 958	7 150	5 682

Tableau 34 : Nombre d'agents recrutés dans la fonction publique d'Etat par institution

	2006	2007	2008	2009	2010
Premier ministre	10	13	18	10	7
Conseil supérieur de la communication	4	7	7	6	3
Présidence du Faso	12	20	29	4	4
Conseil économique et social	2	4	2	3	3
Secrétariat général du gouvernement- conseil des ministres	6	8	4	2	4
Conseil Constitutionnel	0	2	18	2	3
Autorité supérieure de contrôle d'Etat	1	1	0	0	0
Conseil d'Etat	0	3	5	0	2
Cour de cassation	7	5	7	0	3
Cour des comptes	8	5	4	0	0
Grande Chancellerie	0	0	0	0	1
Total	50	68	94	27	30

Tableau 35 : Nombre d'agents recrutés dans la fonction publique d'Etat par ministère

	2006	2007	2008	2009	2010
Ministère de l'enseignement de base et de l'alphabétisation	2 980	3 031	3 050	2 936	1 812
Ministère de la sécurité	498	821	736	802	540
Ministère de la santé	2199	1 719	2068	788	986
Ministère de l'économie et des finances	409	500	575	549	234
Ministère des enseignements secondaire, supérieur et de la recherche scientifique	226	361	829	543	735
Ministère de la justice	89	264	114	267	109
Ministère de l'agriculture, de l'hydraulique et des ressources halieutiques	115	137	208	225	163
Ministère de l'administration territoriale et de la décentralisation	98	65	181	178	107
Ministère de l'action sociale et de la solidarité nationale	172	165	196	172	108
Ministère de la culture, du tourisme et de la communication	137	92	102	115	216
Ministère des ressources animales	43	106	76	100	122
Ministère du commerce, de la promotion de l'entreprise et de l'artisanat	19	34	95	72	9
Ministère de la jeunesse et de l'emploi	28	38	16	71	74
Ministère du travail et de la sécurité sociale	21	30	38	61	71
Ministère des infrastructures et du désenclavement	57	42	62	43	4
Ministère de la fonction publique et de la réforme de l'Etat	24	74	103	42	66
Ministère de l'habitat et de l'urbanisme	10	9	25	37	13
Ministère de la promotion des droits humains	8	10	29	31	45
Ministère des sports et des loisirs	4	53	76	25	32
Ministère des affaires étrangères et de la coopération régionale	50	32	72	24	15
Ministère de l'environnement et du cadre de vie	115	8	117	17	125
Ministère des postes et des technologies de l'information et de la communication	8	7	3	8	8
Ministère des mines, des carrières et de l'énergie	6	15	14	7	11
Ministère de la promotion de la femme	55	7	36	4	24
Ministère des transports	6	23	27	4	10
Ministère chargé des relations avec le parlement	2	1	5	2	4
Ministère de la Défense	7	6	11	0	9
Total	7 386	7 650	8 864	7 123	5 652

Tableau 36 : Nombre d'agents recrutés dans la fonction publique d'Etat par sexe

	2006	2007	2008	2009	2010
Femmes	2 594	2 788	3 286	2 059	1 788
Hommes	4 842	4 930	5 672	5 091	3 894
Total	7 436	7 718	8 958	7 150	5 682

Tableau 37 : Nombre d'agents recrutés dans la fonction publique d'Etat par tranche d'âge

	2006	2007	2008	2009	2010
De 18 à 20 ans	0	0	1	37	11
De 21 à 24 ans	102	366	751	1 051	761
De 25 à 29 ans	2 125	3 019	3 725	3 571	2 517
De 30 à 34 ans	3 068	3 143	3 211	1 878	1 791
De 35 à 39 ans	1 503	1 010	1 014	391	498
40 ans et plus	638	180	256	222	104
Total	7 436	7 718	8 958	7 150	5 682

IV.1.2. Fonctionnaires recrutés dans la fonction publique d'Etat

Tableau 38 : Nombre de fonctionnaires recrutés dans la fonction publique d'Etat par catégorie

	2006	2007	2008	2009	2010
A	186	207	232	473	367
B	258	335	492	374	201
C	648	978	1 103	1 231	716
D	174	233	173	71	98
E	0	0	0	0	0
Total	1 266	1 753	2 000	2 149	1 382

Tableau 39 : Nombre de fonctionnaires recrutés dans la fonction publique d'Etat par sexe

	2006	2007	2008	2009	2010
Femmes	76	167	250	231	145
Hommes	1 190	1 586	1 750	1 918	1 237
Total	1 266	1 753	2 000	2 149	1 382

Tableau 40 : Nombre de fonctionnaires recrutés dans la fonction publique d'Etat par institution

	2006	2007	2008	2009	2010
Conseil Constitutionnel	0	0	3	1	0
Conseil supérieur de la communication	0	0	1	1	2
Présidence du Faso	0	3	3	0	1
Premier ministre	0	1	11	0	3
Secrétariat général du gouvernement- CM	0	0	0	0	2
Conseil économique et social	0	0	0	0	3
Autorité supérieure de contrôle d'Etat	0	0	0	0	0
Conseil d'Etat	0	0	0	0	0
Cour de cassation	0	0	0	0	1
Cour des comptes	0	0	0	0	0
Grande Chancellerie	0	0	0	0	0
Total	0	4	18	2	12

Tableau 41 : Nombre de fonctionnaires recrutés dans la fonction publique d'Etat par ministère

	2006	2007	2008	2009	2010
Ministère de la sécurité	487	810	733	797	533
Ministère de l'économie et des finances	368	448	518	527	196
Ministère de la justice	72	252	105	267	98
Ministère de l'administration territoriale et de la décentralisation	90	52	172	177	104
Ministère du commerce, de la promotion de l'entreprise et de l'artisanat	6	32	57	63	0
Ministère du travail et de la sécurité sociale	15	17	29	61	62
Ministère de l'agriculture, de l'hydraulique et des ressources halieutiques	27	11	28	53	58
Ministère de la jeunesse et de l'emploi	15	4	3	45	22
Ministère des affaires étrangères et de la coopération régionale	38	29	51	22	13
Ministère de la culture, du tourisme et de la communication	0	2	4	20	54
Ministère de la fonction publique et de la réforme de l'Etat	11	43	50	18	34
Ministère de l'environnement et du cadre de vie	110	3	115	17	118
Ministère des sports et des loisirs	3	7	15	14	17
Ministère de la santé	2	2	6	13	0
Ministère des ressources animales	3	6	5	13	14
Ministère de la promotion des droits humains	0	0	3	9	13
Ministère de l'action sociale et de la solidarité nationale	0	5	6	5	7
Ministère de l'habitat et de l'urbanisme	3	1	4	5	5
Ministère des enseignements secondaire, supérieur et de la recherche scientifique	11	1	40	5	1
Ministère de la promotion de la femme	0	2	6	4	15
Ministère de l'enseignement de base et de l'alphabétisation	1	9	8	4	0
Ministère des mines, des carrières et de l'énergie	2	4	3	4	3
Ministère des postes et des technologies de l'information et de la communication	1	0	3	2	1
Ministère des transports	0	5	8	2	1
Ministère chargé des relations avec le parlement	1	0	2	0	0
Ministère de la Défense	0	0	2	0	1
Ministère des infrastructures et du désenclavement	0	4	6	0	0
Total	1 266	1 749	1 982	2 147	1 370

IV.1.3. Agents contractuels recrutés dans la fonction publique d'Etat

Tableau 42 : Nombre d'agents contractuels recrutés dans la fonction publique d'Etat par catégorie

	2006	2007	2008	2009	2010
1 ^{ère} catégorie	381	564	812	669	784
2 ^e catégorie	993	911	1 230	728	596
3 ^e catégorie	3 777	3 662	3 754	3 351	2 352
4 ^e catégorie	834	717	865	238	474
5 ^e catégorie	185	111	297	15	94
Total	6 170	5 965	6 958	5 001	4 300

Tableau 43 : Nombre d'agents contractuels recrutés dans la fonction publique d'Etat par sexe

	2006	2007	2008	2009	2010
Femmes	2 518	2 621	3 036	1 828	1 643
Hommes	3 652	3 344	3 922	3 173	2 657
Total	6 170	5 965	6 958	5 001	4 300

Tableau 44 : Nombre d'agents contractuels recrutés dans la fonction publique d'Etat par institution

	2006	2007	2008	2009	2010
Premier ministre	10	12	7	10	4
Conseil supérieur de la communication	4	7	6	5	1
Présidence du Faso	12	17	26	4	3
Conseil économique et social	2	4	2	3	0
Secrétariat général du gouvernement- conseil des ministres	6	8	4	2	2
Conseil Constitutionnel	0	2	15	1	3
Autorité supérieure de contrôle d'Etat	1	1	0	0	0
Conseil d'Etat	0	3	5	0	2
Cour de cassation	7	5	7	0	2
Cour des comptes	8	5	4	0	0
Grande Chancellerie	0	0	0	0	1
Total	50	64	76	25	18

Tableau 45 : Nombre d'agents contractuels recrutés dans la fonction publique d'Etat par ministère

	2006	2007	2008	2009	2010
Ministère de l'enseignement de base et de l'alphabétisation	2979	3022	3042	2932	1812
Ministère de la santé	2 197	1 717	2 062	775	986
Ministère des enseignements secondaire, supérieur et de la recherche scientifique	215	360	789	538	734
Ministère de l'agriculture, de l'hydraulique et des ressources halieutiques	88	126	180	172	105
Ministère de l'action sociale et de la solidarité nationale	172	160	190	167	101
Ministère de la culture, du tourisme et de la communication	137	90	98	95	162
Ministère des ressources animales	40	100	71	87	108
Ministère des infrastructures et du désenclavement	57	38	56	43	4
Ministère de l'habitat et de l'urbanisme	7	8	21	32	8
Ministère de la jeunesse et de l'emploi	13	34	13	26	52
Ministère de la fonction publique et de la réforme de l'Etat	13	31	53	24	32
Ministère de la promotion des droits humains	8	10	26	22	32
Ministère de l'économie et des finances	41	52	57	22	38
Ministère des sports et des loisirs	1	46	61	11	15
Ministère du commerce, de la promotion de l'entreprise et de l'artisanat	13	2	38	9	9
Ministère des postes, des technologies de l'information et de la communication	7	7	0	6	7
Ministère de la sécurité	11	11	3	5	7
Ministère des mines, des carrières et de l'énergie	4	11	11	3	8
Ministère chargé des relations avec le parlement	1	1	3	2	4
Ministère des affaires étrangères et de la coopération régionale	12	3	21	2	2
Ministère des transports	6	18	19	2	9
Ministère de l'administration territoriale et de la décentralisation	8	13	9	1	3
Ministère de la Défense	7	6	9	0	8
Ministère de la justice	17	12	9	0	11
Ministère de la promotion de la femme	55	5	30	0	9
Ministère de l'environnement et du cadre de vie	5	5	2	0	7
Ministère du travail et de la sécurité sociale	6	13	9	0	9
Total	6 120	5 901	6 882	4 976	4 282

IV.2.Concours

Concepts

Agent de la fonction publique : Fonctionnaire ou agent contractuel.

Agent contractuel : Agent de la fonction publique ayant vocation à occuper :

- Les emplois publics permanents autres que ceux occupés par les fonctionnaires ;
- Les emplois publics non permanents destinés à la réalisation d'activités extraordinaires ou conjoncturelles des administrations centrales ou déconcentrées de l'Etat.

Concours direct : Mode de recrutement qui permet à la fonction publique de pourvoir des postes selon ses besoins par un test à la suite duquel les admis sont formés dans une école de formation professionnelle avant leur affectation.

Concours professionnel : Mode de recrutement d'agents en activité remplissant les conditions requises pour être reclassés dans la catégorie supérieure à celle occupée à la suite d'un test et d'une formation professionnelle. Cette sélection répond à un nombre de postes à pourvoir répondant aux besoins de l'administration.

Examen de reclassement : Mode de recrutement d'agents en activité remplissant les conditions requises pour être reclassés dans la catégorie supérieure à celle occupée à la suite d'un test. Le plus souvent le nombre de postes à pourvoir n'est pas limité, tous les candidats ayant la moyenne sont reclassés dans la catégorie supérieure à leur position initiale dès leur admission définitive.

Fonction publique d'Etat : Corps de l'Etat qui englobe les services centraux des ministères et autres structures étatiques ainsi que leurs représentations déconcentrées au niveau local.

Fonctionnaire : Agent nommé et titularisé dans l'un des emplois publics permanents ci-après :

- Emplois de conception, de prestations intellectuelles et techniques de haut niveau, concourant à l'exécution des missions d'orientation, de formulation, de contrôle et de suivi-évaluation des politiques sectorielles de l'Etat ;
- Emplois de conception, de prestations intellectuelles et techniques de haut niveau, d'application ou d'exécution, concourant à la mise en œuvre des missions de souveraineté dévolues à l'Etat ;
- Emplois de conception, d'application ou d'exécution concourant à la mise en œuvre de missions jugées stratégiques par l'Etat.

Postes à pourvoir : Places mises en compétition par la fonction publique.

Postes pourvus : Candidats admis sur la liste principale à l'issue des concours.

Sources des données :

Les données de cette section sont fournies par l'Agence générale de recrutement de l'Etat (AGRE), structure de mission du Ministère de la fonction publique et de la réforme de l'administration.

NB : *Le nombre de candidats inscrits aux concours directs est le nombre de dossiers de candidatures reçues tandis que le nombre de candidats inscrits aux concours professionnels est le nombre de dossiers de candidatures validés.*

IV.2.1. Concours directs

Tableau 46 : Effectifs des candidats aux concours directs, nombre de concours ouverts, de postes à pourvoir et de postes pourvus selon la catégorie en 2007

Catégorie	Nombre de concours ouverts	Nombre de candidats inscrits	Postes à pourvoir	Postes pourvus
A et 1 ^{ère}	37	14 302	1 071	1 039
B et 2 ^e	39	58 825	1 037	1 034
C et 3 ^e	32	172 941	6 247	6 247
D et 4 ^e	5	66 069	335	335
E et 5 ^e	0	0	0	0
P	1	573	30	30
Total	114	312 710	8 720	8 685

Tableau 47 : Effectifs des candidats aux concours directs, nombre de concours ouverts, de postes à pourvoir et de postes pourvus selon la catégorie en 2008

Catégorie	Nombre de concours ouverts	Nombre de candidats inscrits	Postes à pourvoir	Postes pourvus
A et 1 ^{ère}	60	15 373	1 116	1 075
B et 2 ^e	48	70 541	1 608	1 543
C et 3 ^e	34	185 135	6 395	6 395
D et 4 ^e	7	68 414	870	870
E et 5 ^e	0	0	0	0
Total	149	339 463	9 989	9 883

Tableau 48 : Effectifs des candidats aux concours directs, nombre de concours ouverts, de postes à pourvoir et de postes pourvus selon la catégorie en 2009

Catégorie	Nombre de concours ouverts	Nombre de candidats inscrits	Postes à pourvoir	Postes pourvus
A et 1 ^{ère}	66	19 853	1 292	1 246
B et 2 ^e	50	87 468	1 080	1 072
C et 3 ^e	36	195 569	4 662	4 662
D et 4 ^e	8	59 936	440	440
E et 5 ^e	0	0	0	0
Total	160	362 826	7 474	7 420

Tableau 49 : Effectifs des candidats aux concours directs, nombre de concours ouverts, de postes à pourvoir et de postes pourvus selon la catégorie en 2010

Catégorie	Nombre de concours ouverts	Nombre de candidats inscrits	Postes à pourvoir	Postes pourvus
A et 1 ^{ère}	38	20 887	1 310	1 217
B et 2 ^e	41	89 381	1 225	1 215
C et 3 ^e	32	207 977	4 628	4 628
D et 4 ^e	5	71 441	460	460

E et 5e	0	0	0	0
P	1	832	30	30
Total	117	390 518	7 653	7 550

Tableau 50 : Effectifs des candidats aux concours directs, nombre de postes à pourvoir et de postes pourvus par concours et par ministère en 2007

Ministère	Intitulé du concours	Nombre de candidats	Postes à pourvoir	Postes pourvus
Santé	Accoucheuses auxiliaires	13 576	100	100
	Adjointes des cadres hospitaliers	3 320	15	15
	Administrateurs des hôpitaux et services de santé	849	5	5
	Agents itinérants de santé	16 876	100	100
	Garçons et filles de salle	6 571	60	60
	Gestionnaires des hôpitaux	2 745	10	10
	Infirmiers brevetés	23 824	100	100
	Infirmiers diplômés d'Etat	11 012	150	150
	Manipulateurs d'Etat en électro-radiologie	80	5	5
	Masseurs kinésithérapeutes	4	5	4
	Préparateurs d'Etat en pharmacie	211	5	5
	Sages-femmes ou maïeuticiens d'Etat	3 580	120	120
	Technologistes biomédicaux	436	25	25
	Techniciens d'Etat en génie sanitaire	434	20	20
Total	83 518	720	719	
Justice	Assistants de la garde de sécurité pénitentiaire	3 033	250	250
	Greffiers	474	10	10
	Greffiers en chef	15	5	5
	Secrétaires des greffes et parquets	308	5	5
	Magistrats	573	30	30
	Total	4 403	300	300
Action sociale et solidarité nationale	Adjointes sociaux	9 700	30	30
	Administrateurs des affaires sociales	379	5	5
	Attachés d'éducation spécialisée (Educ. surveillée)	105	15	15
	Attachés d'éduc. spéc. (Form. et rééd. des pers. hand.)	144	15	15
	Educateurs sociaux	2 197	45	45
	Moniteurs d'éducation, option :			
	Electricité	91	5	5
	Maçonnerie	75	5	5
	Mécanique-auto	156	5	5
	Menuiserie-bois	53	5	5
	Menuiserie métallique	60	5	5
Couture	62	5	5	
Educateurs des jeunes enfants	338	35	35	
Moniteurs d'éducation des jeunes enfants	2 886	30	30	
Total	16 246	205	205	
Enseignements secondaire, supérieur et recherche scientifique	Professeurs de CEG certifiés (à former à l'IDS)	814	200	200
	Conseillers d'orientation scolaire et professionnelle à former à l'ENS-UK	198	5	5
	Professeurs adjoints d'EPS	116	45	44
	Formateurs des form. niveau Ingén. à former au Maroc	63	10	10
	Professeurs de CEG certifiés : Filière CAP-CEG (DEUG)	206	70	70
	Professeurs de CEG certifiés, CAPES (Licence)	611	97	96
	Professeurs de collèges et lycées professionnels	12	10	10
	Professeurs certifiés de l'enseig. technique (Licence) : Génie civil-Bâtiment, Techniques. textiles, Biochimie	40	6	6
	Professeurs de CEG (niveau DEUGII)	106	140	105
	Professeurs niveau licence	278	93	93
Professeurs des collèges et lycées profes. (DUT-BTS)	17	10	15	

Ministère	Intitulé du concours	Nombre de candidats	Postes à pourvoir	Postes pourvus
	Professeurs certifiés de l'enseig. technique (Licence) : Comptabilité-Gestion	32	7	7
	Total	2 493	693	661
Environnement et cadre de vie	Techniciens supérieurs de l'environnement	733	10	10
	Agents techniques de l'environnement	2 235	10	10
	Total	2 968	20	20
Travail et sécurité sociale	Inspecteurs du travail et des lois sociales	995	20	20
	Contrôleurs du travail	1 135	25	25
	Total	2 130	45	45
Sécurité	Commissaires de police	153	10	10
	Officiers de police	677	50	50
	Assistants de police	5 800	750	750
	Total	6 630	810	810
Promotion des droits humains	Conseillers en droits humains	427	10	10
	Attachés des droits humains	1 032	25	25
	Total	1 459	35	35
Ressources animales	Agents techniques d'élevage	5 229	40	40
	Techniciens supérieurs d'élevage	372	20	20
	Total	5 601	60	60
Agriculture, hydraulique et ressources halieutiques	Agents techniques d'agriculture	11 385	80	80
	Techniciens supérieurs d'agriculture	895	50	50
	Techniciens supérieurs en pédologie	175	20	20
	Total	12 455	150	150
Education de base	Elèves maîtres	38 524	1 500	1 500
	Instituteurs adjoints certifiés	3 895	3 000	3 000
	Total	42 419	4 500	4 500
Sports et loisirs	Professeurs d'éducation physique et sportive	167	14	14
	Maîtres d'éducation physique et sportive	114	10	10
	Total	281	24	24
Culture, tourisme et communication	Administrateurs des services touristiques	64	1	1
	Administrateurs du cinéma et de l'audio-visuel	43	1	1
	Agents d'exécution spécialisés du cinéma et de l'audiovisuel	78	1	1
	Agents spécialisés en STIC section : programme.	3 818	20	20
	Agents spécialisés en STIC section : technique	2 341	20	20
	Animateurs des affaires culturelles	291	3	3
	Assistants des affaires culturelles	201	2	2
	Assistants en STIC section : programme	1 664	20	20
	Assistants en STIC section : technique	676	20	20
	Conseillers des affaires culturelles	132	1	1
	Conservateurs/ Restaurateurs de musée	56	1	1
	Guides-animateurs de musée	130	3	3
	Ingénieurs du cinéma et de l'audiovisuel	45	1	1
	Techniciens des services touristiques	200	2	2
	Techniciens supérieurs de musée	26	1	1
	Techniciens supérieurs des services touristiques	73	1	1
Techniciens supérieurs du cinéma et de l'audiovisuel	115	1	1	
Total	9 953	99	99	
Infrastructures et désencla- vement	Techniciens supérieurs de la navigation aérienne	0	1	0
	Techniciens supérieurs en topographie	1	1	0
	Techniciens supérieurs en génie civil	2 279	25	25
	Agents techniques du génie civil	3 945	52	52
	Total	6 225	79	77

Ministère	Intitulé du concours	Nombre de candidats	Postes à pourvoir	Postes pourvus
Fonction publique et réforme de l'Etat	Conseillers en gestion des ressources humaines	602	4	4
	Assistants en gestion des ressources humaines	601	6	6
	Agents spécialisés en gestion des ressources humaines	463	5	5
	Total	1 666	15	15
Jeunesse et emploi	Conseillers en emploi et formation professionnelle	497	15	15
	Assistants en emploi et formation professionnelle	657	14	14
	Instructeurs de jeunesse et d'éducation permanente	383	14	14
	Conseillers de jeunesse et d'éducation permanente	454	15	15
	Conseillers en aménagement et en développement local	128	25	25
	Assistants en aménagement et en développement local	1 307	25	25
	Total	3 426	108	108
Economie et finances	ENAREF Cycle A	1 836	100	100
	ENAREF Cycle B	10 028	85	85
	ENAREF Cycle C	41 194	123	123
	Inspecteurs des douanes	983	10	10
	Contrôleurs des douanes	3 187	10	10
	Préposés des douanes	28 874	50	50
	Préposés des douanes-Chauffeurs mécaniciens	172	25	25
	Agents techniques d'assurance	16	13	13
	Techniciens d'assurance	25	21	21
	Agents techniques de la statistique	1 144	15	15
	Adjoints techniques de la statistique	1 263	14	14
	Conseillers en économie et développement	1 172	25	25
	Assistants en économie et développement	3 248	25	25
Total	93 142	516	516	
Commerce, promotion de l'entreprise et de l'artisanat	Adjoints des affaires économiques	3 123	16	16
	Assistants des affaires économiques	2 274	25	25
	Conseillers des affaires économiques	830	32	32
	Total	6 227	73	73
Affaires étrangères et coopération régionale	Secrétaires des affaires étrangères	950	5	5
	Adjoints de chancellerie	473	5	5
	Total	1 423	10	10
Administration territoriale et décentralisation	Administrateurs civils	821	23	23
	Secrétaires administratifs	3 129	124	124
	Adjoints administratifs	3 974	54	54
	Adjoints de secrétariat	2 121	57	57
Total	10 045	258	258	
ENSEMBLE		312 710	8 720	8 685

Tableau 51 : Effectifs des candidats aux concours directs, nombre de postes à pourvoir et de postes pourvus par concours et par ministère en 2008

Ministère	Intitulé du concours	Nombre de candidats	Postes à pourvoir	Postes pourvus
Enseignement de base et alphabétisation	Elèves maîtres	35 821	1 500	1 500
	Instituteurs adjoints certifiés	5 404	3 000	3 000
	Total	41 225	4 500	4 500
Affaires étrangères et coopération régionale	Adjoints de chancellerie	783	5	5
	Secrétaires des affaires étrangères	576	5	5
	Total	1 359	10	10
Agriculture, hydraulique et ressources halieutiques	Agents techniques d'agriculture	12 809	60	60
	Agents techniques de l'hydraulique	2 993	25	25
	Techniciens supérieurs d'agriculture	1 631	50	50
	Techniciens supérieurs de l'hydraulique	2 181	18	18
	Techniciens supérieurs en pédologie	177	10	10
	Total	19 791	163	163
Infrastructures et désenclavement	Techniciens supérieurs en génie civil	1 780	10	10
	Total	1 780	10	10
Sécurité	Assistants de police	5 303	750	750
	Commissaires de police	150	15	15
	Officiers de police	1 028	50	50
	Total	6 481	815	815
Santé	Accoucheuses auxiliaires	12 218	100	100
	Accoucheuses auxiliaires (régionaux)	680	300	300
	Adjoints des cadres hospitaliers	2 966	15	15
	Adjoints des cadres hospitaliers (régionaux)	59	15	15
	Administrateurs des hôpitaux et des services de santé	740	5	5
	Agents itinérants de santé et d'hygiène communautaire	13 028	100	100
	Agents itinérants de santé et d'hygiène communautaire (régionaux)	316	135	135
	Garçons et filles de salles	3 336	60	60
	Gestionnaires des hôpitaux	2 416	10	10
	Gestionnaires des hôpitaux (régionaux)	27	8	8
	Infirmiers brevetés	26 825	100	100
	Infirmiers brevetés (régionaux)	1 053	205	205
	Infirmiers diplômés d'Etat	8 965	150	150
	Infirmiers diplômés d'Etat (régionaux)	496	300	296
	Manipulateurs d'Etat en électroradiologie médicale	56	5	5
	Préparateurs d'Etat en pharmacie	179	5	5
	Préparateurs d'Etat en pharmacie (régionaux)	0	5	0
	Sages femmes et maïeuticiens d'Etat	3 608	150	150
	Sages femmes et maïeuticiens d'Etat (régionaux)	80	100	59
	Techniciens d'Etat en génie sanitaire	487	20	20
	Technologistes biomédicaux	661	30	30
	Technologistes biomédicaux (régionaux)	25	30	15
Total	78 221	1 848	1 783	
Administration territoriale et décentralisation	Adjoints administratifs	6 608	55	55
	Adjoints de secrétariat	1 247	13	13
	Administrateurs civils	741	24	24
	Secrétaires administratifs	3 631	54	54

Ministère	Intitulé du concours	Nombre de candidats	Postes à pourvoir	Postes pourvus
	Total	12 227	146	146
Commerce, promotion de l'entreprise et artisanat	Adjoint des affaires économiques	2 962	15	15
	Assistants des affaires économiques	3 968	21	21
	Conseillers des affaires économiques	788	21	21
	Total	7 718	57	57
Fonction publique et réforme de l'Etat	Agents spécialisés en gestion des ressources humaines	831	7	7
	Assistants en gestion des ressources humaines	1 732	16	16
	Conseillers en gestion des ressources humaines	1 190	25	25
	Total	3 753	48	48
Environnement et cadre de vie	Agents techniques de l'environnement	2 783	20	20
	Assistants des eaux et forêts	8 159	30	30
	Contrôleurs des eaux et forêts	292	15	15
	Préposés des eaux et forêts	14 453	75	75
	Techniciens supérieurs de l'environnement	1 213	15	15
	Total	26 900	155	155
Travail et sécurité sociale	Contrôleurs du travail	3 434	36	36
	Inspecteurs du travail	887	31	31
	Total	4 321	67	67
Promotion des droits humains	Attachés des droits humains	2 028	25	25
	Conseillers des droits humains	431	10	10
	Total	2 459	35	35
Justice	Assistants de garde de sécurité pénitentiaire	2 621	250	250
	Contrôleurs de garde de sécurité pénitentiaire	58	5	5
	Greffiers	1 059	15	15
	Inspecteurs de garde de sécurité pénitentiaire	43	5	5
	Magistrats	523	15	15
	Secrétaires des greffes et parquets	420	5	5
	Total	4 724	295	295
Ressources animales	Agents techniques d'élevage	5 997	40	40
	Techniciens supérieurs d'élevage	518	20	20
	Total	6 515	60	60
Sports et loisirs	Elèves maîtres d'éducation physique et sportive	152	12	12
	Elèves professeurs d'éducation physique et sportive	80	14	14
	Total	232	26	26
Economie et Finances	Adjoint techniques de la statistique	1 679	15	15
	Agents techniques de la statistique	224	15	15
	Contrôleurs des douanes	2 853	10	10
	ENAREF cycle A	1 595	86	86
	ENAREF cycle B	13 962	100	100
	ENAREF cycle C	41 859	100	100
	Inspecteurs divisionnaires des douanes	778	10	10
	Préposés des douanes	24 383	100	100
Total	87 333	436	436	
Jeunesse et Emploi	Assistants en emploi et en formation professionnelle	488	14	14
	Conseillers de jeunesse et d'éducation permanente	844	15	15
	Conseillers en emploi et en formation professionnelle	609	15	15
	Instructeurs de jeunesse et d'éducation permanente	188	14	14
	Total	2 129	58	58
Promotion de la femme	Conseillers d'éducation féminine	180	15	15
	Total	180	15	15
	Assistants d'éducation	553	30	30
	Attachés d'éducation	378	30	30

Ministère	Intitulé du concours	Nombre de candidats	Postes à pourvoir	Postes pourvus	
Enseignements secondaire, supérieur et recherche scientifique	Conseillers d'éducation	443	30	30	
	Conseillers d'orientation scolaire et professionnelle	134	5	5	
	Professeurs certifiés des CEG et CET / français-anglais	0	2	0	
	Professeurs certifiés des CEG et CET / français-HG	0	2	0	
	Professeurs certifiés des CEG et CET / MATHS-PC	0	2	0	
	Professeurs certifiés des CEG et CET / MATHS-SVT	0	2	0	
	Professeurs certifiés des CEG et CET / secrétariat-bureautique	0	2	0	
	Professeurs certifiés des collèges d'enseignement technique et professionnel / construction mécanique	0	2	0	
	Professeurs certifiés des collèges d'enseignement technique et professionnel / mécanique cycles et motos	0	2	0	
	Professeurs certifiés des collèges d'enseignement technique et professionnel / mécanique-auto	1	2	1	
	Professeurs certifiés des collèges d'enseignement technique et professionnel / menuiserie-bois	0	1	0	
	Professeurs certifiés des collèges d'enseignement technique et professionnel / structure métallique	0	2	0	
	Professeurs certifiés des collèges d'enseignement technique et professionnel/ électronique	1	1	1	
	Professeurs certifiés des collèges d'enseignement technique et professionnel/ électrotechnique	6	2	2	
	Professeurs certifiés des collèges d'enseignement technique et professionnel/ froid et climatisation	2	2	1	
	Professeurs certifiés des collèges d'enseignement technique et professionnel/ maintenance industrielle	2	1	1	
	Professeurs certifiés des collèges d'enseignement technique et professionnel/ secrétariat bureautique	18	6	15	
	Professeurs certifiés des lycées et collèges / anglais	0	1	0	
	Professeurs certifiés des lycées et collèges / français	0	2	0	
	Professeurs certifiés des lycées et collèges / HG	0	1	0	
	Professeurs certifiés des lycées et collèges / mathématiques	0	2	0	
	Professeurs certifiés des lycées et collèges / PC	0	2	0	
	Professeurs certifiés des lycées et collèges / SVT	0	2	0	
	Professeurs d'allemand (ENS/UK)	24	19	20	
	Professeurs d'Anglais (ENS/UK)	105	30	31	
	Professeurs d'histoire-géographie (ENS/UK)	193	30	33	
	Professeurs de français (ENS/UK)	118	25	26	
	Professeurs de français/anglais (ENS/UK)	89	34	56	
	Professeurs de français/HG (ENS/UK)	82	36	61	
	Professeurs de mathématiques (ENS/UK)	9	10	5	
	Professeurs de mathématiques/PC (ENS/UK)	7	40	4	
	Professeurs de mathématiques/PC (IDS)	570	120	120	
	Professeurs de mathématiques/SVT (ENS/UK)	25	30	0	
	Professeurs de mathématiques/SVT (IDS)	512	130	130	
	Professeurs de physique chimie (ENS/UK)	45	30	29	
	Professeurs de philosophie (ENS/UK)	40	20	19	
	Professeurs de sciences de la vie et de la terre (ENS/UK)	137	30	36	
	Professeurs d'éducation physique et sportive	151	90	83	
	Total	3 645	810	769	
		Adjoints sociaux	11 731	30	30
		Administrateurs des affaires sociales	493	5	5

Ministère	Intitulé du concours	Nombre de candidats	Postes à pourvoir	Postes pourvus
Action sociale et solidarité nationale	Attachés d'éducation spécialisée/éducation surveillée	194	20	20
	Attachés d'éducation spécialisée/formation et réinsertion des personnes handicapées	227	20	20
	Educateurs de jeunes enfants	392	35	35
	Educateurs sociaux	2 325	45	45
	Moniteurs d'éducation de jeunes enfants	1 472	30	30
	Moniteurs d'éducation spécialisée/couture	95	5	5
	Moniteurs d'éducation spécialisée/électricité	112	5	5
	Moniteurs d'éducation spécialisée/maçonnerie	81	5	5
	Moniteurs d'éducation spécialisée/mécanique auto	137	5	5
	Moniteurs d'éducation spécialisée/menuiserie bois	49	5	5
	Moniteurs d'éducation spécialisée/menuiserie métallique	41	5	5
	Total	17 349	215	215
Culture, tourisme et communication	Administrateurs des services touristiques	478	10	10
	Administrateurs du cinéma et de l'audiovisuel	201	5	5
	Agents d'exécution spécialisés en cinéma et audiovisuel	775	15	15
	Agents spécialisés en STIC / section programme	788	10	10
	Agents spécialisés en STIC / section technique	388	10	10
	Animateurs des affaires culturelles	748	15	15
	Assistants des affaires culturelles	758	10	10
	Assistants en STIC /section programme	416	20	20
	Assistants en STIC /section technique	181	20	20
	Conseillers des affaires culturelles	464	10	10
	Conseillers en STIC /section programme	1 142	10	10
	Conseillers en STIC /section technique	70	10	10
	Conservateurs-restaurateurs de musée	232	10	10
	Guides animateurs de musée	662	15	15
	Ingénieurs du cinéma et de l'audiovisuel	241	5	5
	Techniciens des services touristiques	1 223	15	15
	Techniciens supérieurs de musée	497	10	10
	Techniciens supérieurs des services touristiques	1 163	10	10
Techniciens supérieurs du cinéma et de l'audiovisuel	694	10	10	
	Total	11 121	220	220
ENSEMBLE		339 463	9 989	9 883

Tableau 52 : Effectifs des candidats aux concours directs, nombre de postes à pourvoir et de postes pourvus par concours et par ministère en 2009

Ministères	Intitulé du concours	Nombre de candidats	Postes à pourvoir	Postes pourvus
Transports	Ingénieurs de la météorologie	25	2	1
	Techniciens supérieurs de la météorologie	50	2	2
	Techniciens de la météorologie	164	9	9
	Total	239	13	12
Enseignement de base et alphabétisation	Elèves maîtres	33 550	1 500	1 500
	Instituteurs adjoints certifiés	4 656	1 590	1 590
	Instituteurs certifiés	33	20	20
	Total	38 239	3 110	3 110
Affaires étrangères et coopération régionale	Conseillers des affaires étrangères	498	5	5
	Secrétaires des affaires étrangères	1 877	5	5
	Adjoints de chancellerie	727	5	5
	Total	3 102	15	15
Agriculture, hydraulique et ressources halieutiques	Agents techniques d'agriculture	18 886	60	60
	Techniciens supérieurs d'agriculture	3 054	50	50
	Techniciens supérieurs de pédologie	546	10	10
	Bachelor ingénierie de l'eau et de l'environnement	17	15	12
	Master ingénierie de l'eau et de l'environnement	12	15	6
	Total	22 515	150	138
Infrastructures et désenclavement	Techniciens supérieurs en génie civil	2 138	9	9
	Total	2 138	9	9
Sécurité	Commissaires de police	187	15	15
	Officiers de police	1 462	50	50
	Assistants de police	6 499	750	750
	Total	8 148	815	815
Santé	Agents Itinérants de santé et d'hygiène communautaire	12 602	100	100
	Accoucheuses auxiliaires	12 731	100	100
	Infirmiers brevetés	29 020	100	100
	Infirmiers diplômés d'Etat	12 972	150	150
	Sages-femmes d'Etat	3 644	70	70
	Maïeuticiens d'Etat	1 187	50	50
	Technologistes biomédicaux	688	25	25
	Garçons et filles de salle	5 293	65	65
	Manipulateurs d'Etat en électroradiologie	128	5	5
	Préparateurs d'Etat en pharmacie	310	5	5
	Administrateurs des hôpitaux	695	5	5
	Gestionnaires des hôpitaux	4 327	10	10
	Adjoints des cadres hospitaliers	3 440	15	15
	Techniciens d'Etat en génie sanitaire	445	20	20
	Total	87 482	720	720
Administration territoriale et décentralisation	Administrateurs civils	1 089	35	35
	Secrétaires administratifs	4 136	51	51
	Adjoints administratifs	6 214	54	54
	Conseillers en aménagement du territoire	94	5	5
	Adjoints de secrétariat	1 752	49	49
	Total	13 285	194	194
Commerce, promotion de l'entreprise et de l'artisanat	Conseillers des affaires économiques	666	6	6
	Assistants des affaires économiques	3 866	13	13
	Adjoints des affaires économiques	3 130	13	13
	Total	7 662	32	32
Fonction publique et réforme de l'Etat	Conseillers en gestion des ressources humaines	1 232	20	20
	Assistants en gestion des ressources humaines	3 389	30	30
	Agents spécialisés en gestion des ressources hum.	1 262	16	16

Ministères	Intitulé du concours	Nombre de candidats	Postes à pourvoir	Postes pourvus	
	Total	5 883	66	66	
Travail et sécurité sociale	Inspecteurs du travail et des lois sociales	692	15	15	
	Contrôleurs du travail	3 477	30	30	
	Total	4 169	45	45	
Environnement et cadre de vie	Préposés des eaux et forêts	8 092	75	75	
	Assistants des eaux et forêts	4 967	30	30	
	Contrôleurs des eaux et forêts	472	15	15	
	Agents techniques de l'environnement	4 220	25	25	
	Techniciens supérieurs de l'environnement	1 203	16	16	
	Total	18 954	161	161	
Promotion des droits humains	Conseillers en droits humains	451	10	10	
	Attachés en droits humains	1 944	25	25	
	Total	2 395	35	35	
Justice	Magistrats	707	35	23	
	Greffiers en chef	312	10	10	
	Greffiers	1 151	10	10	
	Secrétaires des greffes et parquets	147	15	15	
	Assistants de la Garde de sécurité pénitentiaire	1 713	100	100	
	Total	4 030	170	158	
Ressources animales	Agents techniques d'élevage	8 176	40	40	
	Techniciens supérieurs d'élevage	1 001	15	15	
	Total	9 177	55	55	
Sports et loisirs	Professeurs d'éducation physique et sportive	63	5	5	
	Maîtres d'éducation physique et sportive	174	6	6	
	Total	237	11	11	
Culture, tourisme et communication	Administrateurs des services touristiques	289	15	15	
	Techniciens supérieurs des services touristiques	2 060	15	15	
	Techniciens des services touristiques	1 445	15	15	
	Conseillers des affaires culturelles	484	10	10	
	Assistants des affaires culturelles	715	10	10	
	Animateurs des affaires culturelles	552	15	15	
	Administrateurs du cinéma et de l'audiovisuel	78	5	5	
	Ingénieurs du cinéma et de l'audiovisuel	91	5	5	
	Techniciens supérieurs du cinéma et de l'audiovisuel	336	10	10	
	Agents d'exécution spécialisée du cinéma et de l'audiovisuel	262	15	15	
	Conservateurs restaurateurs/ Restaurateurs de musée	331	10	10	
	Techniciens supérieurs de musée	997	10	10	
	Guides animateurs de musée	1 055	15	15	
	Conseillers en STIC/Section Technique	72	10	10	
	Conseillers en STIC/Section Programme	1 324	10	10	
	Assistants en STIC/Section Technique	1 025	20	20	
	Assistants en STIC/Section Programme	2 043	20	20	
	Agents spécialisés en STIC/Section Technique	1 011	10	10	
	Agents spécialisés en STIC/Section Programme	2 224	10	10	
		Total	16 394	230	230
	Enseignements secondaire, supérieur et recherche scientifique	Conseillers d'orientation scolaire et professionnelle	269	10	10
		Conseillers d'éducation	145	30	30
Attachés d'éducation		289	30	30	
Assistants d'éducation		231	30	30	
Professeurs certifiés des lycées et collèges (Enseignement secondaire général) CAPES		1 142	194	194	
Professeurs de CEG certifiés CAP/CEG (Enseignements secondaireS général et technique)		1 289	250	230	
Professeurs certifiés de l'enseignement général (niveau BAC)		876	230	230	
	Professeurs certifiés des lycées et collèges	190	10	4	

Ministères	Intitulé du concours	Nombre de candidats	Postes à pourvoir	Postes pourvus
	(Enseignement technique./ CAPET)			
	Professeurs certifiés de CEG/ CAET (Enseignements technique et professionnel)	345	21	21
	Recrutement des concours directs à titre exceptionnel	234	90	87
	Total	5 010	895	866
	ENAREF cycle A	1 984	100	100
	ENAREF cycle B	17 235	100	100
	ENAREF cycle C	45 932	100	100
	Agents techniques de la statistique	398	10	10
Economie et finances	Ingénieurs statisticiens économistes	2	2	2
	Adjointes techniques de la statistique	1 417	15	15
	Inspecteurs des douanes	813	10	10
	Contrôleurs des douanes	3 968	15	15
	Préposés des douanes	21 235	100	100
	Total	92 984	452	452
	Assistants en emploi et en formation professionnelle	837	15	15
	Conseillers en emploi et en formation professionnelle	789	15	15
Jeunesse et emploi	Instructeurs de jeunesse et d'éducation permanente	184	5	5
	Conseillers de jeunesse et d'éducation permanente	242	5	5
	Recrutement des concours directs à titre exceptionnel	205	31	31
	Total	2 257	71	71
	Administrateurs des affaires sociales	442	5	5
	Attachés d'éducation spécialisée/ Option Education surveillée	85	20	20
	Attachés d'éducation spécialisée/Option Formation et réinsertion des personnes handicapées	101	20	20
	Educateurs sociaux	2 969	45	45
	Educateurs de jeunes enfants	462	35	35
	Adjointes sociaux	10 648	30	30
Action sociale et solidarité nationale	Moniteurs d'éducation de jeunes enfants	2 088	30	30
	Moniteurs d'éducation spécialisée/Option Maçonnerie	92	5	5
	Moniteurs d'éducation spécialisée/Option Menuiserie bois	49	5	5
	Moniteurs d'éducation spécialisée/Option Menuiserie métallique	44	5	5
	Moniteurs d'éducation spécialisée/ Option Mécanique auto	119	5	5
	Moniteurs d'éducation spécialisée/ Option Couture	68	5	5
	Moniteurs d'éducation spécialisée/ Option Electricité	102	5	5
	Total	17 269	215	215
Habitat et urbanisme	Techniciens supérieurs en aménagement foncier	1 257	10	10
	Total	1 257	10	10
ENSEMBLE		362 826	7 474	7 420

Tableau 53 : Effectifs des candidats aux concours directs, nombre de postes à pourvoir et de postes pourvus par concours et par ministère en 2010

Ministères	Intitulé du concours	Nombre de candidats	Postes à pourvoir	Postes pourvus
Transports	Ingénieurs de la météorologie	5	1	0
	Techniciens supérieurs de la météorologie	7	1	0
	Techniciens de la météorologie	26	3	1
	Ingénieurs de l'aviation civile	31	3	0
	Ingénieurs en transport	158	6	6
	Total	227	14	7
Enseignement de base et alphabétisation	Elèves maîtres	36 407	1 500	1 500
	Instituteurs adjoints certifiés	4 602	1 500	1 500
	Instituteurs certifiés	25	23	16
	Attachés d'administration scolaire et universitaire	1 896	50	50
	Attachés d'intendance scolaire et universitaire	2 696	50	50
	Total	45 626	3 123	3 116
Affaires étrangères et coopération régionale	Conseillers des affaires étrangères	451	5	5
	Secrétaires des affaires étrangères	1 565	5	5
	Adjoints de chancellerie	1 564	5	5
	Total	3 580	15	15
Agriculture, hydraulique et ressources halieutiques	Agents techniques d'agriculture	15 236	60	60
	Techniciens supérieurs d'agriculture	2 557	50	50
	Techniciens supérieurs de pédologie	165	10	10
	Total	17 958	120	120
Infrastructures et désenclavement	Techniciens supérieurs en génie civil	1 967	14	14
	Ingénieurs en génie civil	211	5	5
	Total	2 178	19	19
Sécurité	Commissaires de police	299	15	15
	Officiers de police	1 590	50	50
	Assistants de police	7 855	750	750
	Total	9 744	815	815
Santé	Accoucheuses auxiliaires	13 771	100	100
	Adjoints des cadres hospitaliers	3 358	15	15
	Administrateurs des hôpitaux et des services de santé	1 373	5	5
	Agents Itinérants de santé et d'hygiène communautaire	13 432	100	100
	Garçons et filles de salle	5 481	65	65
	Gestionnaires des hôpitaux	4 492	10	10
	Infirmiers brevetés	29 093	100	100
	Infirmiers diplômés d'Etat	15 458	150	150
	Manipulateurs d'Etat en électroradiologie	80	5	5
	Masseurs kinesiherapeutes	18	1	1
	Préparateurs d'Etat en pharmacie	268	5	5
	Maïeuticiens d'Etat	1 644	50	50
	Sages-femmes d'Etat	4 030	70	70
	Techniciens d'Etat en génie sanitaire	294	20	20
	Technologistes biomédicaux	541	25	25
	Total	93 333	721	721
Administration territoriale et décentralisation	Administrateurs civils	1 358	32	32
	Secrétaires administratifs	4 604	52	52
	Adjoints administratifs	12 926	55	55
	Adjoints de secrétariat	5 222	67	67
	Total	24 110	206	206
Commerce, promotion de l'entreprise et de	Conseillers des affaires économiques	1 019	11	11
	Assistants des affaires économiques	3 931	13	13
	Adjoints des affaires économiques	5 287	13	13

Ministères	Intitulé du concours	Nombre de candidats	Postes à pourvoir	Postes pourvus
l'artisanat	Total	10237	37	37
Fonction publique et réforme de l'Etat	Conseillers en gestion des ressources humaines	1 685	25	25
	Assistants en gestion des ressources humaines	5 019	30	30
	Agents spécialisés en gestion des ressources hum.	4926	22	22
	Total	11630	77	77
Travail et sécurité sociale	Inspecteurs du travail et des lois sociales	791	11	11
	Contrôleurs du travail	3991	22	22
	Total	4782	33	33
Environnement et cadre de vie	Préposés des eaux et forêts	11 671	75	75
	Assistants des eaux et forêts	6 087	25	25
	Contrôleurs des eaux et forêts	519	15	15
	Agents techniques de l'environnement	3 188	25	25
	Techniciens supérieurs de l'environnement	1145	15	15
	Total	22610	155	155
Promotion des droits humains	Conseillers en droits humains	485	10	10
	Attachés en droits humains	1542	25	25
	Total	2027	35	35
Justice	Magistrats	832	30	30
	Greffiers en chef	230	5	5
	Greffiers	515	10	10
	Secrétaires des greffes et parquets	293	5	5
	Contrôleurs GSP	142	10	10
	Assistants de la Garde de sécurité pénitentiaire	2 507	150	150
	Inspecteurs GSP	170	10	10
	Total	4689	220	220
Ressources animales	Agents techniques d'élevage	6 557	40	40
	Techniciens supérieurs d'élevage	922	20	20
	Total	7479	60	60
Sports et loisirs	Professeurs d'éducation physique et sportive	64	5	5
	Maîtres d'éducation physique et sportive	84	15	15
	Total	148	20	20
Culture, tourisme et communication	Administrateurs des services touristiques	922	15	15
	Administrateurs du cinéma et de l'audiovisuel	330	10	10
	Agents d'exécution spécialisée du cinéma et de l'audiovisuel	566	5	5
	Agents spécialisés en STIC/Section Programme	1 687	15	15
	Agents spécialisés en STIC/Section Technique	683	15	15
	Animateurs des affaires culturelles	989	15	15
	Assistants des affaires culturelles	707	15	15
	Assistants en STIC/Section Programme	1 703	30	30
	Assistants en STIC/Section Technique	797	30	30
	Conseillers des affaires culturelles	176	15	15
	Conseillers en STIC/Section Programme	1 597	15	15
	Conseillers en STIC/Section Technique	99	15	15
	Conservateurs restaurateurs/ Restaurateurs de musée	283	10	10
	Guides animateurs de musée	904	10	10
	Ingénieurs du cinéma et de l'audiovisuel	282	10	10
	Techniciens des services touristiques	2 387	15	15
	Techniciens supérieurs de musée	646	10	10
	Techniciens supérieurs des services touristiques	1 703	15	15
Techniciens supérieurs du cinéma et de l'audiovisuel	578	10	10	
Total	17039	275	275	
Enseignements secondaire, supérieur et	Conseillers d'orientation scolaire et professionnelle	247	10	10
	Assistants d'éducation	641	30	30
	Attachés d'éducation	354	30	30

Ministères	Intitulé du concours	Nombre de candidats	Postes à pourvoir	Postes pourvus
recherche scientifique	Conseillers d'éducation	672	30	30
	Professeurs certifiés de CEG/ CAET (Enseignements technique et professionnel)	77	21	19
	Professeurs certifiés de l'enseignement général (niveau BAC-IDS)	1 507	300	300
	Professeurs certifiés des lycées et collèges (Enseignement secondaire général) CAPES	961	198	191
	Professeurs de CEG certifiés CAP/CEG (Enseignements secondaires général et technique)	993	320	240
	Total	5452	939	850
Economie et finances	ENAREF cycle A	2 513	90	90
	ENAREF cycle B	16 813	100	100
	ENAREF cycle C	45 203	100	100
	Agents techniques de la statistique	552	16	16
	Adjoints techniques de la statistique	1208	15	15
	Préposés des douanes	27086	120	120
	Total	93375	441	441
Jeunesse et emploi	Assistants en emploi et en formation professionnelle	259	15	15
	Conseillers en emploi et en formation professionnelle	223	16	16
	Instructeurs de jeunesse et d'éducation permanente	146	15	15
	Conseillers de jeunesse et d'éducation permanente	179	15	15
	Total	807	61	61
Action sociale et solidarité nationale	Adjoints sociaux	7 472	31	31
	Administrateurs des affaires sociales	249	5	5
	Attachés d'éducation spécialisée/Option Formation et réinsertion des personnes handicapées	160	20	20
	Attachés d'éducation spécialisée/ Option Education surveillée	131	20	20
	Educateurs de jeunes enfants	293	35	35
	Educateurs sociaux	1 612	45	45
	Moniteurs d'éducation de jeunes enfants	1 963	30	30
	Moniteurs d'éducation spécialisée/ Option Couture	46	5	5
	Moniteurs d'éducation spécialisée/ Option Electricité	81	5	5
	Moniteurs d'éducation spécialisée/Option Maçonnerie	80	5	5
	Moniteurs d'éducation spécialisée/ Option Mécanique auto	94	5	5
	Moniteurs d'éducation spécialisée/Option Menuiserie bois	30	5	5
	Moniteurs d'éducation spécialisée/Option Menuiserie métallique	43	5	5
Total	12254	216	216	
Habitat et urbanisme	Techniciens supérieurs en aménagement foncier	1187	41	41
	Total	1187	41	41
Promotion de la femme	Conseillers d'éducation féminine	46	10	10
	Total	46	10	10
ENSEMBLE		390518	7653	7550

IV.2.2. Concours professionnels

Tableau 54 : Effectifs des candidats aux concours professionnels, nombre de concours ouverts, de postes à pourvoir et postes pourvus selon la catégorie en 2008

Catégorie	Nombre de concours ouverts	Nombre de candidats inscrits	Postes à pourvoir	Postes pourvus
A et 1 ^{ère}	75	15 339	1 259	1 135
B et 2 ^e	33	2 701	710	624
C et 3 ^e	17	2 259	713	401
D et 4 ^e	2	168	30	30
E et 5 ^e	0	0	0	0
Total	127	20 467	2 712	2 190

Tableau 55 : Effectifs des candidats aux concours professionnels, nombre de concours ouverts, de postes à pourvoir et postes pourvus selon la catégorie en 2009

Catégorie	Nombre de concours ouverts	Nombre de candidats inscrits	Postes à pourvoir	Postes pourvus
A et 1 ^{ère}	84	17 012	1 463	1 218
B et 2 ^e	32	2 883	661	531
C et 3 ^e	17	2 313	520	427
D et 4 ^e	2	188	30	30
E et 5 ^e	0	0	0	0
Total	135	22 396	2 674	2 206

Tableau 56 : Effectifs des candidats aux concours professionnels, nombre de concours ouverts, de postes à pourvoir et postes pourvus selon la catégorie en 2010

Catégorie	Nombre de concours ouverts	Nombre de candidats inscrits	Postes à pourvoir	Postes pourvus
A et 1 ^{ère}	60	15 529	1 280	1 178
B et 2 ^e	33	4 350	608	571
C et 3 ^e	16	2 445	448	400
D et 4 ^e	2	224	30	30
E et 5 ^e	0	0	0	0
Total	111	22 548	2 366	2 179

Tableau 57 : Effectifs des candidats aux concours professionnels, nombre de postes à pourvoir et de postes pourvus par concours et par ministère en 2008

Ministère	Intitulé du concours	Nombre de candidats	Postes à pourvoir	Postes pourvus
Enseignement de base et alphabétisation	Conseillers d'administration scolaire et universitaire (CASU)	2 050	19	19
	Attachés d'administration scolaire et universitaire (AASU)	142	50	50
	Conseillers d'intendance scolaire et universitaire (CISU)	1 811	12	12
	Attachés d'intendance scolaire et universitaire (AISU)	320	55	55
	Inspecteurs de l'enseignement du 1 ^{er} degré (IEPD)	457	60	60
	Conseillers pédagogiques itinérants (CPI)	369	100	100
	Instituteurs principaux	6 694	200	200
	Total	11 843	496	496
Affaires étrangères coopération régionale	Conseillers des affaires étrangères	14	5	5
	Secrétaires des affaires étrangères	7	5	5
	Total	21	10	10
Agriculture, hydraulique et ressources halieutiques	Techniciens supérieurs d'agriculture	20	10	10
	Ingénieurs d'agriculture	13	15	9
	Ingénieurs en vulgarisation agricole	31	30	19
	Total	64	55	38
Infrastructures et désenclavement	Techniciens supérieurs en génie civil	47	15	13
	Ingénieurs en génie civil	5	5	4
	Total	52	20	17
Sécurité	Commissaires de police	60	15	15
	Officiers de police	472	50	50
	Assistants de police /Reclassement	54	325	58
	Total	586	390	123
Administration territoriale et décentralisation	Administrateurs civils	75	51	41
	Secrétaires administratifs	118	59	59
	Adjoints administratifs	143	73	73
	Adjoints de secrétariat	12	31	5
	Total	348	214	178
Commerce, promotion de l'entreprise et de l'artisanat	Conseillers des affaires économiques	12	17	2
	Assistants des affaires économiques	8	8	8
	Adjoints des affaires économiques	7	8	4
	Total	27	33	14
Fonction publique et réforme de l'Etat	Conseillers en gestion des ressources humaines	32	11	11
	Assistants en gestion des ressources humaines	12	1	1
	Total	44	12	12
Environnement et cadre de vie	Inspecteurs des eaux et forêts	17	5	5
	Contrôleurs des eaux et forêts	70	15	15
	Assistants des eaux et forêts	114	25	25
	Assistants spécialistes de la faune	0	2	0
	Contrôleurs spécialistes de la faune	0	2	0
	Total	201	49	45
Travail et sécurité sociale	Inspecteurs de travail	9	5	5
	Total	9	5	5
Promotion des droits humains	Conseiller en droits humains	7	5	5
	Total	7	5	5
Justice	Inspecteurs de la garde de sécurité pénitentiaire	15	5	5
	Contrôleurs de la garde de sécurité pénitentiaire	86	30	30
	Assistants de la Garde de sécurité pénitentiaire	238	100	100
	Greffiers	43	5	5
	Secrétaires des greffes et parquets	2	5	1

Ministère	Intitulé du concours	Nombre de candidats	Postes à pourvoir	Postes pourvus
	Total	384	145	141
	Administrateurs des hôpitaux et des services de santé	54	5	5
	Gestionnaires des hôpitaux et des services de santé	45	5	5
	<u>Soins infirmiers et obstétricaux</u>			
	Infirmiers brevetés	787	40	40
	Agents itinérants de santé et d'hygiène Communautaire	82	15	15
	Accoucheuses auxiliaires	86	15	15
	Infirmiers diplômés d'Etat	636	100	100
	Sages femmes et maïeuticiens d'Etat	126	50	29
	Accoucheuses brevetées	783	50	50
	<u>Soins infirmiers et obstétricaux / Spécialités</u>			
	Ophthalmologie	62	5	5
	Anesthésie	472	50	50
	Chirurgie	343	50	50
	SESSIO	254	10	10
	Santé mentale	40	5	5
	Odontostomatologie	34	5	5
	Santé au Travail	47	5	5
	Oto-Rhino-Laryngologie	37	5	5
Santé	Pédiatrie	175	15	15
	Epidémiologie	418	20	20
	Gynéco obstétrique/Spécialisation	6	7	6
	Pédiatrie/Spécialisation	9	7	7
	Médecine interne/Spécialisation	6	3	3
	Anesthésie/Spécialisation	0	6	0
	Management des services de santé	130	5	5
	Ingénieurs adjoints en génie biomédical	3	1	1
	Cardiologie	12	3	3
	Néphrologie	0	2	0
	Management des services de santé (ENSP)	21	1	1
	Ingénierie de la formation	205	10	10
	Pédagogie (ENSP)	14	2	2
	Chirurgie générale	3	5	3
	Gastroentérologie/Spécialisation	7	2	2
	Chirurgie pédiatrique/Spécialisation	1	3	1
	Conseillers de santé	0	3	0
	Chirurgie générale/Spécialisation	3	8	3
	Anapathologie/Spécialisation	0	2	0
	Total	4 901	520	476
	Conseillers en STIC Section : Technique	11	5	5
	Conseillers en STIC Section : Programme	18	5	5
	Assistants en STIC Section : Technique	4	5	4
	Assistants en STIC Section : Programme	2	5	0
	Agents spécialisés en STIC Section : Technique	10	5	1
	Agents spécialisés en STIC Section : Programme	5	5	1
Culture, tourisme et communication	Administrateurs des services touristiques	0	5	0
	Techniciens supérieurs des services touristiques	0	5	0
	Conseillers des affaires culturelles	5	5	5
	Assistants des affaires culturelles	1	5	0
	Animateurs des affaires culturelles	9	5	5
	Administrateurs du cinéma et de l'audiovisuel	0	5	0
	Ingénieurs du cinéma et de l'audiovisuel	6	5	5
	Techniciens supérieurs du cinéma et de l'audiovisuel	1	5	1
	Agents d'exécution spécialisée du cinéma et de	2	5	2

Ministère	Intitulé du concours	Nombre de candidats	Postes à pourvoir	Postes pourvus
	l'audiovisuel			
	Conservateurs / Restaurateurs de musée	1	5	1
	Techniciens supérieurs de musée	0	5	0
	Guides animateurs de musée	1	5	1
	Total	76	90	36
Ressources animales	Techniciens supérieurs d'élevage	17	5	5
	Conseillers d'élevage	36	5	5
	Ingénieurs d'élevage	6	2	2
	Total	59	12	12
Sports et loisirs	Professeurs d'EPS	11	15	10
	Professeurs d'E PS de A3 à A1/Reclassement	87	85	80
	Professeurs d'EPS de A2 à A1/Reclassement	50	45	45
	Maîtres d'EPS de B3 à B1/Reclassement	114	80	80
	Total	262	225	215
Enseignements secondaire, supérieur et recherche scientifique	Inspecteurs de l'enseignement secondaire	48	25	25
	Conseillers pédagogiques de l'enseignement secondaire	200	40	40
	Professeurs certifiés des lycées et collèges / CAP-CEG/CAET	31	24	19
	Conseillers d'éducation	118	25	25
	Attachés d'éducation	15	25	0
	Reclassement en A1 de professeurs certifiés des lycées et collèges	122	17	17
	Total	534	156	126
Economie et finances	Administrateurs des services financiers cycle A'	41	20	20
	Administrateurs des services financiers cycle A1	3	2	2
	Inspecteurs des impôts cycle A'	104	20	20
	Inspecteurs des impôts cycle A1	9	7	7
	Inspecteurs du trésor cycle A'	106	20	20
	Inspecteurs du trésor cycle A1	5	3	3
	Contrôleurs des services financiers	16	20	12
	Contrôleurs des impôts	102	30	30
	Contrôleurs du trésor	97	25	25
	Ingénieurs des travaux statistiques	0	5	0
	Inspecteurs des douanes	6	10	5
	Contrôleurs des douanes	95	10	10
	Assistants des douanes	82	35	35
	Total	666	207	189
Jeunesse et emploi	Conseillers de jeunesse et d'éducation permanente	0	10	0
	Total	0	10	0
Action sociale et solidarité nationale	Administrateurs des affaires sociales	0	2	0
	Inspecteurs d'éducation spécialisée	0	1	0
	Administrateurs des affaires sociales	109	15	15
	Inspecteurs d'éducation spécialisée	44	5	5
	Inspecteurs d'éducation de jeunes enfants	151	15	15
	Educateurs sociaux	56	10	10
	Educateurs de jeunes enfants	1	3	2
	Attachés d'éducation spécialisée	22	5	5
	Adjoints sociaux	0	2	0
	Total	383	58	52
ENSEMBLE		20 467	2 712	2 190

Tableau 58 : Effectifs des candidats aux concours professionnels, nombre de postes à pourvoir et de postes pourvus par concours et par ministère en 2009

Ministère	Intitulé du concours/examens	Nombre de candidats	Postes à pourvoir	Postes pourvus
Enseignement de base et alphabétisation	Inspecteurs principaux	7 627	250	250
	Conseillers pédagogiques itinérants	551	100	100
	Conseillers d'administration scolaire et universitaire	1 858	11	11
	Attachés d'administration scolaire et universitaire	2362	12	12
	Conseillers d'intendance scolaire et universitaire	214	50	50
	Attachés d'intendance scolaire et universitaire	394	50	50
	Inspecteurs d'éducation du premier degré	615	20	20
	Total	13 621	493	493
Santé	Attachés de santé en SESSIO	289	20	20
	Attachés de santé en chirurgie	273	50	50
	Accoucheuses auxiliaires	102	15	15
	Sages femmes d'Etat	67	50	28
	Technologistes biomédicaux	183	150	146
	Attachés de santé en santé mentale	27	5	5
	Attachés de santé en ophtalmologie	52	5	5
	Attachés de santé en Oto-Rhino-Laryngologie	37	5	5
	Maïeuticiens d'Etat	101	30	30
	Sages femmes et maïeuticiens d'Etat spécialisés	162	10	10
	Agents itinérants de santé	86	15	15
	Manipulateurs d'Etat en électroradiologie médicale	3	4	3
	Attachés de santé en santé et sécurité au travail	54	6	5
	Attachés de santé en santé en odonto stomatologie	36	5	5
	Attachés de santé en santé en pédiatrie	186	11	11
	Attachés de santé en santé en épidémiologie	516	20	20
	Attachés de la reproduction	0	10	0
	Infirmiers diplômés d'Etat	550	55	55
	Accoucheuses brevetées	806	55	55
	Attachés de santé en santé Aides anesthésiste	383	50	50
	Administrateurs des hôpitaux et des services de santé	64	5	5
	Gestionnaires des hôpitaux	56	10	10
	Infirmiers brevetés	819	40	40
	Dermatologie	5	2	2
	Anatomopathologie	3	1	1
	Gynécologie obstétrique	5	2	2
	Chirurgie générale	2	2	1
	Oto-Rhino-Laryngologie	5	2	2
	Médecine interne	0	1	0
	Pédiatrie	4	2	2
	Néphrologie	1	1	1
	Radiothérapie	2	1	1
	Biologie médicale	2	1	1
	Urologie	2	1	1
	Oncologie médicale	0	1	0
	Anesthésie	0	2	0
	Psychiatrie	0	1	0
	Gastro-entérologie	13	2	2
	Ophtalmologie	3	3	3
	Radiopharmacie	1	1	1
	Biologie (pharmacie)	1	2	1
	Total	4 901	654	609
Administration	Administrateurs civils	73	59	43

Ministère	Intitulé du concours/examens	Nombre de candidats	Postes à pourvoir	Postes pourvus
territoriale et décentralisation	Adjoints administratifs	183	64	64
	Adjoints de secrétariat	6	30	2
	Secrétaires administratifs	136	50	15
	Total	398	203	124
Commerce, promotion de l'entreprise et de l'artisanat	Adjoints des affaires économiques	6	5	3
	Assistants des affaires économiques	0	4	0
	Conseillers des affaires économiques	13	6	6
	Total	19	15	9
Fonction publique et réforme de l'Etat	Conseillers en gestion des ressources humaines	25	35	20
	Assistants en gestion des ressources humaines	24	41	16
	Agents spécialisés en gestion des ressources hum.	21	35	6
	Total	70	111	42
Environnement et cadre de vie	Contrôleurs des eaux et forêts	94	10	10
	Assistants des eaux et forêts	157	15	15
	Inspecteurs des eaux et forêts	15	5	5
	Total	266	30	30
Travail et sécurité sociale	Inspecteurs du travail	12	5	5
	Total	12	5	5
Ressources animales	Ingénieurs d'élevage	11	2	2
	Conseillers d'élevage	19	5	5
	Techniciens supérieurs d'élevage	28	10	10
	Total	58	17	17
Justice	Assistants de la garde de sécurité pénitentiaire	187	200	185
	Inspecteurs de la garde de sécurité pénitentiaire	12	5	5
	Contrôleurs de la garde de sécurité pénitentiaire	63	15	15
	Greffiers en chef	39	8	8
	Greffiers	41	7	7
	Secrétaires des greffes et parquets	3	5	2
	Total	345	240	222
Promotion des droits humains	Conseillers en droits humains	5	5	2
	Total	5	5	2
Sports et loisirs	Professeurs d'EPS	0	3	0
	Maître d'EPS (examen de reclassement)	7	15	7
	Professeurs d'EPS A3 à A1 (reclassement)	5	75	0
	Professeurs d'EPS A2 à A1 (reclassement)	0	45	0
	Total	12	138	7
Culture, tourisme et communication	Conseillers des affaires culturelles	4	5	4
	Assistants des affaires culturelles	2	5	2
	Animateurs des affaires culturelles	9	5	5
	Techniciens supérieurs de musée	1	5	0
	Ingénieurs du cinéma et de l'audiovisuel	13	5	5
	Administrateurs du cinéma et de l'audiovisuel	8	5	5
	Conseillers en STIC, sections technique et programme	37	10	5
	Agents d'exécution du cinéma et de l'audiovisuel	9	5	5
	Techniciens supérieurs du cinéma et de l'audiovisuel	8	5	3
	Administrateurs des services touristiques	2	5	1
	Guides animateurs du musée	4	5	3
	Techniciens supérieurs des services touristiques	2	5	0
	Agents spécialisés en STIC, sections technique et programme	15	10	2
	Assistants en STIC, sections technique et programme	13	10	5
	Conservateurs restaurateurs de musée	0	5	0
Techniciens des services touristiques	0	5	0	
Total	127	95	45	
Affaires	Conseillers des affaires étrangères	29	5	5

Ministère	Intitulé du concours/examens	Nombre de candidats	Postes à pourvoir	Postes pourvus
étrangères coopération régionale	Secrétaires des affaires étrangères	15	10	10
	Total	44	15	15
Agriculture, hydraulique et ressources halieutiques	Techniciens supérieurs d'agriculture	46	10	10
	Ingénieurs d'agriculture	89	15	15
	Conseillers d'agriculture FJA en A1	4	16	3
	Total	139	41	28
Enseignements secondaire, supérieur et recherche scientifique	Inspecteurs de l'enseignement secondaire	41	32	32
	Conseillers pédagogiques de l'enseignement secondaire	226	65	65
	Professeurs certifiés des lycées et collèges titulaires du CAET	3	7	2
	Conseillers d'éducation	127	25	25
	Professeurs certifiés des lycées et collèges : EPS (reclassement B1)	60	51	51
	Professeurs certifiés des lycées et collèges : EPS (reclassement A1)	85	63	63
	Professeurs des lycées et collèges CAP-CEG	43	17	24
	Total	585	260	262
Economie et finances	Inspecteurs des impôts A1	5	3	3
	inspecteurs des impôts A'	88	10	10
	Administrateurs des services financiers A'	54	17	17
	Administrateurs des services financiers A1	7	5	5
	Inspecteurs du trésor A1	4	5	4
	Inspecteurs du trésor A'	112	10	10
	Contrôleurs du trésor	86	20	20
	Contrôleurs des impôts	83	15	15
	Contrôleurs des services financiers	31	10	10
	Contrôleurs des douanes	121	15	15
	Assistants des douanes	82	35	35
	Adjointes techniques de la statistique		5	
	Inspecteurs divisionnaires des douanes	4	5	4
Total	677	155	148	
Jeunesse et emploi	Conseillers de jeunesse et d'éducation permanente	0	25	0
	Instructeurs de jeunesse et d'éducation permanente cat B	17	20	15
	Total	17	45	15
Action sociale et solidarité nationale	Attachés d'éducation spécialisés	28	5	5
	Educateurs de jeunes enfants	6	3	3
	Educateurs sociaux	65	10	10
	Adjointes sociaux	1	2	1
	Administrateurs des affaires sociales (A3, A2 à A1)	1	1	0
	Inspecteurs d'éducation spécialisée (A3, A2 à A1)	0	1	0
	Administrateurs des affaires sociales (B1, 2A à A1)	134	15	15
	Inspecteurs d'éducation de jeunes enfants (B1, 2A à A1)	184	15	15
	Inspecteurs d'éducation spécialisée (B1, 2A à A1)	55	5	5
Total	474	57	54	
Infrastructures et désenclavement	Ingénieurs géomètres ou topographes	0	3	0
	Techniciens supérieurs en génie civil	74	15	9
	Total	74	18	9
Habitat et urbanisme	Conseillers en aménagement du territoire	2	1	0
	Total	2	1	0
Sécurité	Officiers de police	478	50	50
	Assistants de police (Examen de reclassement)	5	4	4
	Commissaires de police	54	15	15

Ministère	Intitulé du concours/examens	Nombre de candidats	Postes à pourvoir	Postes pourvus
	Total	537	69	69
Agence supérieure de contrôle de l'Etat	Contrôleurs d'Etat	13	7	1
	Total	13	7	1
ENSEMBLE		22 396	2 674	2 206

Tableau 59 : Effectifs des candidats aux concours professionnels, nombre de postes à pourvoir et de postes pourvus par concours et par ministère en 2010

Ministère	Intitulé du concours/examens	Nombre de candidats	Postes à pourvoir	Postes pourvus
Enseignement de base et alphabétisation	Instituteurs principaux	7 514	250	250
	Conseillers pédagogiques itinérants	582	101	101
	Conseillers d'administration scolaire et universitaire	1 298	11	11
	Attachés d'administration scolaire et universitaire	278	51	51
	Conseillers d'intendance scolaire et universitaire	1 947	13	13
	Attachés d'intendance scolaire et universitaire	540	51	51
	Inspecteurs d'éducation du premier degré	785	30	30
	Total	12944	507	507
Santé	Accoucheuses auxiliaires	112	15	15
	Accoucheuses brevetées	838	55	55
	Administrateurs des hôpitaux et des services de santé	66	5	5
	Agents itinérants de santé	112	15	15
	Attachés de santé en santé Aides anesthésiste	186	50	50
	Attachés de santé en chirurgie	209	50	50
	Attachés de santé en santé en épidémiologie	333	20	20
	Attachés de santé en santé en odonto stomatologie	32	5	5
	Attachés de santé en ophtalmologie	45	5	5
	Attachés de santé en Oto-Rhino-Laryngologie	36	5	5
	Attachés de santé en santé en pédiatrie	146	11	11
	Attachés de santé en santé mentale	24	5	5
	Attachés de santé en SESSIO	172	20	20
	Attachés de santé (soins obstetricaux et gynecologiques)	143	10	10
	Gestionnaires des hôpitaux	65	10	10
	Infirmiers brevetés	900	40	40
	Infirmiers diplômés d'Etat	526	55	55
	Attachés de santé en santé et sécurité au travail	51	5	5
	Maïeuticiens d'Etat	117	30	30
	Medecins spécialistes	61	25	23
	Pharmaciens spécialisés en biologie	3	3	2
	Sage femme d'Etat	106	50	50
Technologistes biomédicaux	75	100	77	
Total	4358	589	563	
Administration territoriale et décentralisation	Administrateurs civils	83	20	20
	Adjoints administratifs	169	61	61
	Adjoints de secrétariat	18	29	9
	Secrétaires administratifs	185	53	53
	Total	455	163	143
Commerce, promotion de l'entreprise et de l'artisanat	Adjoints des affaires économiques	10	5	5
	Assistants des affaires économiques	20	4	4
	Conseillers des affaires économiques	10	2	2

Ministère	Intitulé du concours/examens	Nombre de candidats	Postes à pourvoir	Postes pourvus
	Total	40	11	11
Fonction publique et réforme de l'Etat	Conseillers en gestion des ressources humaines	42	31	23
	Assistants en gestion des ressources humaines	43	38	12
	Agents spécialisés en gestion des ressources hum.	33	25	25
	Total	118	94	60
Environnement et cadre de vie	Contrôleurs des eaux et forêts	110	11	11
	Assistants des eaux et forêts	168	15	15
	Inspecteurs des eaux et forêts	54	5	5
	Total	332	31	31
Travail et sécurité sociale	Inspecteurs du travail	19	9	8
	Total	19	9	8
Ressources animales	Ingénieurs d'élevage	13	2	0
	Conseillers d'élevage	31	10	6
	Techniciens supérieurs d'élevage	55	10	10
	Ingénieurs en vulgarisation (Option: élevage)	23	5	5
	Total	122	27	21
Justice	Assistants de la garde de sécurité pénitentiaire	137	150	135
	Inspecteurs de la garde de sécurité pénitentiaire	20	5	5
	Contrôleurs de la garde de sécurité pénitentiaire	42	15	15
	Greffiers en chef	40	8	8
	Greffiers	63	7	7
	Secrétaires des greffes et parquets	6	5	3
	Total	308	190	173
Promotion de la femme	Conseillers d'éducation féminine	3	5	3
	Total	3	5	3
Culture, tourisme et communication	Administrateurs des services touristiques	1	5	0
	Administrateurs du cinéma et de l'audiovisuel	9	5	5
	Agents d'exécution du cinéma et de l'audiovisuel	3	5	2
	Agents spécialisés en STIC, section programme	6	5	1
	Agents spécialisés en STIC, section technique	4	5	3
	Animateurs des affaires culturelles	3	5	3
	Assistants des affaires culturelles	4	5	3
	Assistants en STIC, section programme	7	5	5
	Assistants en STIC, section technique	5	5	2
	Conseillers des affaires culturelles	9	5	5
	Conseillers en STIC, section programme	20	5	5
	Conseillers en STIC, section technique	4	5	1
	Conservateurs restaurateurs de musée	2	5	1
	Ingénieurs du cinéma et de l'audiovisuel	16	5	5
	Techniciens supérieurs de musée	3	5	3
	Techniciens supérieurs des services touristiques	2	5	2
	Techniciens supérieurs du cinéma et de l'audiovisuel	6	5	5
Total	104	85	51	
Affaires étrangères	Conseillers des affaires étrangères	37	5	5

Ministère	Intitulé du concours/examens	Nombre de candidats	Postes à pourvoir	Postes pourvus
coopération régionale	Secrétaires des affaires étrangères	14	5	5
	Total	51	10	10
Agriculture, hydraulique et ressources halieutiques	Techniciens supérieurs d'agriculture	78	10	10
	Ingénieurs d'agriculture	96	10	11
	Conseillers d'agriculture FJA en A1	12	10	10
	Total	186	30	31
Enseignements secondaire, supérieur et recherche scientifique	Inspecteurs de l'enseignement secondaire	31	32	29
	Conseillers pédagogiques de l'enseignement secondaire	175	65	64
	Professeurs certifiés des lycées et collèges titulaires du CAET	7	7	7
	Conseillers d'éducation	130	25	25
	Professeurs certifiés des lycées et collèges : EPS (reclassement B1)	20	50	17
	Professeurs certifiés des lycées et collèges : EPS (reclassement A1)	81	63	63
	Professeurs des lycées et collèges CAP-CEG	41	17	17
	Total	485	259	222
Economie et finances	Inspecteurs des impôts A1	10	8	8
	Inspecteurs des impôts A'	119	16	16
	Administrateurs des services financiers A'	61	18	18
	Administrateurs des services financiers A1	6	5	2
	Inspecteurs du trésor A1	10	3	3
	Inspecteurs du trésor A'	120	15	15
	Contrôleurs du trésor	83	15	15
	Contrôleurs des impôts	90	15	15
	Contrôleurs des services financiers	54	20	20
	Contrôleurs des douanes	135	16	16
	Assistants des douanes	96	35	35
	Adjoints techniques de la statistique	42	10	10
Inspecteurs divisionnaires des douanes	9	5	5	
Total	835	181	178	
Jeunesse et emploi	Conseillers de jeunesse et d'éducation permanente	13	10	10
	Instructeurs de jeunesse et d'éducation permanente cat B	20	17	17
	Total	33	27	27
Action sociale et solidarité nationale	Attachés d'éducation spécialisés	24	5	5
	Educateurs de jeunes enfants	4	3	3
	Educateurs sociaux	89	10	10
	Administrateurs des affaires sociales	174	16	15
	Inspecteurs d'éducation de jeunes enfants	194	16	16
	Inspecteurs d'éducation spécialisée	53	6	6
Total	538	56	55	
Infrastructures et désenclavement	Techniciens supérieurs en génie civil	82	15	15
	Total	82	15	15
Habitat et urbanisme	Conseillers en aménagement du territoire	3	2	1
	Total	3	2	1

Ministère	Intitulé du concours/examens	Nombre de candidats	Postes à pourvoir	Postes pourvus
Sécurité	Officiers de police	1 455	50	50
	Assistants de police (Examen de reclassement)	3	3	3
	Commissaires de police	69	15	15
	Total	1527	68	68
Agence supérieure de contrôle de l'Etat	Contrôleurs d'Etat	5	7	1
	Total	5	7	1
ENSEMBLE		22548	2366	2179

V. Formation professionnelle

V.1. Effectifs des personnes en formation

Concepts

Concours direct : Mode de recrutement qui permet à la fonction publique de pourvoir des postes selon ses besoins par un test à la suite duquel les admis sont formés dans une école de formation professionnelle avant leur affectation.

Concours professionnel : Mode de recrutement d'agents en activité remplissant les conditions requises pour être reclassés dans la catégorie supérieure à celle occupée à la suite d'un test et d'une formation professionnelle. Cette sélection répond à un nombre de postes à pourvoir répondant aux besoins de l'administration.

Personne inscrite dans une école de formation : Personne admise à un des concours organisés par le Ministère de la fonction publique et de la réforme de l'Etat et ayant pris une inscription en début d'année académique dans l'école où elle doit être formée.

Sources des données :

Les données de cette section sont fournies par les écoles de formation professionnelle publiques. Elles ont rempli un questionnaire qui leur a été soumis.

Liste des écoles et abréviations :*

Abréviation	Dénomination
CAP Matourkou	Centre agricole polyvalent de Matourkou
ECMTS	Ecole des cadres moyens en travail social
EFPTP	Ecole de formation et de perfectionnement des travaux publics
ENAM	Ecole nationale d'administration et de magistrature
ENAREF	Ecole nationale des régions financières
END	Ecole nationale des douanes
ENEF	Ecole nationale des eaux et forêts de Bobo-Dioulasso
ENEP Bobo-Dioulasso	Ecole nationale des enseignants du primaire de Bobo-Dioulasso
ENEP Fada N'Gourma	Ecole nationale des enseignants du primaire de Fada N'Gourma
ENEP Gaoua	Ecole nationale des enseignants du primaire de Gaoua
ENEP Loumbila	Ecole nationale des enseignants du primaire de Loumbila
ENEP Ouahigouya	Ecole nationale des enseignants du primaire de Ouahigouya
ENESA	Ecole nationale de l'élevage et de la santé animale
ENP	Ecole nationale de police
ENS/UK	Ecole normale supérieure de l'Université de Koudougou
ENSP Fada N'Gourma	Ecole nationale de la santé publique de Fada N'Gourma
ENSP Koudougou	Ecole nationale de la santé publique de Koudougou
ENSP Ouagadougou	Ecole nationale de la santé publique de Ouahigouya
ENSP Ouahigouya	Ecole nationale de la santé publique de Ouahigouya
ENSP Tenkodogo	Ecole nationale de la santé publique de Tenkodogo
IDS	Institut des sciences
INFTS	Institut national de formation en travail social
INJEPS	Institut national de la jeunesse, de l'éducation physique et des sports
ISTIC	Institut des sciences et techniques de l'information et de la communication

*Seule l'Ecole nationale de la santé publique de Bobo-Dioulasso et l'Institut supérieur de l'image et du son n'ont pas répondu aux questionnaires.

Tableau 60 : Nombre de personnes inscrites dans les écoles de formation professionnelle publiques par sexe

	Année académique 2007/2008	Année académique 2008/2009	Année académique 2009/2010
Femmes	4 037	4 142	4 880
Hommes	10 403	10 813	11 617
Total	14 440	14 955	16 497

Tableau 61 : Nombre de personnes inscrites dans les écoles de formation professionnelle publiques par catégorie poursuivie

	Année académique 2007/2008	Année académique 2008/2009	Année académique 2009/2010
A	2 552	2 731	2 924
B	2 933	2 966	3 571
C	3 703	3 912	4 090
D	1 132	1 232	1 225
P	0	0	39
1 ^{ère} catégorie	399	460	744
2 ^e catégorie	193	175	279
3 ^e catégorie	3 528	3 479	3 625
4 ^e catégorie	0	0	0
Total	14 440	14 955	16 497

Tableau 62 : Nombre de personnes inscrites dans les écoles de formation professionnelle publiques par école

Ecole	Année académique 2007/2008	Année académique 2008/2009	Année académique 2009/2010
CAP Matourkou	349	367	399
ECMTS	463	395	436
EFPTP	310	311	276
ENAM	1 973	2 064	2 071
ENAREF	1 189	1 067	1 029
END	350	367	391
ENEF Bobo-Dioulasso	307	319	490
ENEP Bobo-Dioulasso	626	620	646
ENEP Fada N’Gourma	839	862	648
ENEP Gaoua	546	528	601
ENEP Loumbila	650	650	650
ENEP Ouahigouya	597	599	597
ENESA	200	183	213
ENP	2 184	2 541	2 464
ENS/UK	587	615	980
ENSP Ouaga	nd	nd	1648
ENSP Bobo-Dioulasso	807	832	nd
ENSP N’Gourma	197	170	203
ENSP Koudougou	627	634	757
ENSP Ouahigouya	333	353	418
ENSP Tenkodogo	96	144	215
IDS	872	872	883
INFTS	123	121	129
INJEPS	35	112	112
ISIS	27	34	nd
ISTIC	153	195	211
Total général	14 440	14 955	16 467

Tableau 63 : Nombre de personnes inscrites dans les écoles de formation professionnelle publiques par filière et par année d'études

Année d'études	2007/2008				2008/2009				2009/2010			
	1 ^{ère}	2 ^e	3 ^e	4 ^e	1 ^{ère}	2 ^e	3 ^e	4 ^e	1 ^{ère}	2 ^e	3 ^e	4 ^e
CAP Matourkou	180	169	0	0	188	179	0	0	214	185	0	0
Agents techniques de l'agriculture	103	94	0	0	104	103	0	0	114	102	0	0
Conseillers d'agriculture	0	0	0	0	0	0	0	0	3	0	0	0
Ingénieurs d'agriculture	0	0	0	0	10	0	0	0	15	10	0	0
Techniciens supérieurs d'agriculture	57	55	0	0	66	56	0	0	72	65	0	0
Techniciens supérieurs de pédologie	20	20	0	0	8	20	0	0	10	8	0	0
ECMTS	231	232	0	0	198	197	0	0	238	198	0	0
Adjoints sociaux	52	52	0	0	33	33	0	0	35	33	0	0
Attachés d'éduc. spécialisées/ Education surveillée	15	15	0	0	15	15	0	0	21	15	0	0
Attachés d'éducation spécialisées/Formation et réinsertion des personnes handicapées	13	13	0	0	13	13	0	0	19	13	0	0
Educateurs de jeunes enfants	31	32	0	0	35	35	0	0	38	35	0	0
Educateurs sociaux	52	52	0	0	40	39	0	0	51	40	0	0
Moniteurs d'éducation de jeunes enfants	39	39	0	0	34	34	0	0	43	34	0	0
Moniteurs d'éducation spécialisés	29	29	0	0	28	28	0	0	31	28	0	0
EFPTP	183	127	0	0	123	188	0	0	153	123	0	0
Agents techniques en génie civil	74	66	0	0	26	66	0	0	20	26	0	0
Techniciens supérieurs en aménagement foncier	0	0	0	0	0	0	0	0	10	0	0	0
Techniciens supérieurs en génie civil	109	61	0	0	97	122	0	0	123	97	0	0
ENAM	868	930	175	0	1 024	860	180	0	1 057	1 014	0	0
Adjoints administratifs	84	86	0	0	123	84	0	0	109	122	0	0
Adjoints de chancellerie	5	10	0	0	6	5	0	0	6	6	0	0
Adjoints de secrétariat	55	65	0	0	17	54	0	0	48	17	0	0
Adjoints des affaires économiques	15	18	0	0	21	15	0	0	15	21	0	0
Administrateurs des hôpit. et serv de santé	10	11	9	0	20	10	10	0	19	20	0	0
Administrateurs civils	41	11	33	0	63	41	11	0	82	63	0	0
Administrateurs des services touristiques	3	0	0	0	11	3	0	0	14	11	0	0
Administrateurs du cinéma et de l'audiovisuel	1	0	0	0	4	1	0	0	8	4	0	0
Administrateurs parlementaires	0	0	0	0	25	0	0	0	0	25	0	0
Administration gén. ou secrétaire administratif	139	154	0	0	117	138	0	0	71	116	0	0
Agents d'exécution spécialisés du cinéma et de l'audiovisuel	1	10	0	0	16	1	0	0	21	15	0	0
Agents spécialisés en GRH	10	45	0	0	15	10	0	0	29	13	0	0
Animateurs des affaires culturelles	1	11	0	0	18	1	0	0	20	18	0	0
Assistants en aménagement du territoire et en développement local	24	1	0	0	0	24	0	0	0	0	0	0
Assistants des affaires culturelles	2	6	0	0	10	2	0	0	11	10	0	0
Assistants des affaires	38	78	0	0	35	36	0	0	19	34	0	0

Année d'études	2007/2008				2008/2009				2009/2010			
	1 ^{ère}	2 ^e	3 ^e	4 ^e	1 ^{ère}	2 ^e	3 ^e	4 ^e	1 ^{ère}	2 ^e	3 ^e	4 ^e
économiques												
Assistants en économie et développement	23	0	0	0	0	23	0	0	0	0	0	0
Assistants en emploi et en formation profes.	12	0	0	0	13	12	0	0	13	13	0	0
Assistants en GRH	47	49	0	0	32	45	0	0	63	30	0	0
Attachés en droits humains	20	23	0	0	21	20	0	0	22	20	0	0
Attachés d'administration scolaire et univ.	24	25	0	0	50	24	0	0	50	50	0	0
Attachés d'intendance scolaire et universitaire	29	54	0	0	55	29	0	0	51	54	0	0
Conseillers en économie et développement	26	0	0	0	0	26	0	0	0	0	0	0
Conseillers d'administration scolaire et univ.	10	10	11	0	20	10	10	0	12	20	0	0
Conseillers des affaires culturelles	4	14	3	0	15	4	14	0	14	15	0	0
Conseillers des affaires économiques	33	49	27	0	22	32	49	0	13	22	0	0
Conseillers des affaires étrangères	4	0	0	0	6	4	0	0	10	6	0	0
Conseillers des droits humains	9	0	0	0	14	9	0	0	13	14	0	0
Conseillers d'intendance scolaire et univ.	10	10	11	0	12	10	11	0	12	12	0	0
Conseillers en aménagement du territoire et du développement local	26	2	0	0	0	26	2	0	8	0	0	0
Conseillers en emploi et en formation professionnelle	11	0	0	0	9	11	0	0	11	9	0	0
Conseillers en GRH	17	44	34	0	43	17	44	0	50	44	0	0
Conservateurs/restaurateurs de musée	2	3	2	0	11	2	3	0	8	11	0	0
Contrôleurs du travail et des lois sociales	21	20	0	0	32	21	0	0	30	32	0	0
Gestionnaires des hôpitaux	11	12	0	0	12	11	0	0	22	12	0	0
Greffiers	13	21	0	0	19	12	0	0	15	19	0	0
Greffiers en chef	5	9	10	0	0	5	8	0	18	0	0	0
Guides animateurs de musée	3	8	0	0	14	3	0	0	16	14	0	0
Ingénieurs du cinéma et de l'audiovisuel	1	0	0	0	12	1	0	0	10	12	0	0
Inspecteurs du travail et de lois sociales	22	18	5	0	34	22	18	0	19	34	0	0
Magistrats	31	0	30	0	16	31	0	0	23	16	0	0
Secrétaires de greffes et parquets	3	11	0	0	5	3	0	0	14	5	0	0
Secrétaires des affaires étrangères	14	18	0	0	14	14	0	0	21	14	0	0
Techniciens des services touristiques	2	0	0	0	13	2	0	0	13	13	0	0
Techniciens supérieurs de musée	1	10	0	0	9	1	0	0	8	8	0	0
Techniciens supérieurs des services touristi.	2	9	0	0	10	2	0	0	14	10	0	0
Techniciens sup. du cinéma et de l'audiovisuel	3	5	0	0	10	3	0	0	12	10	0	0
ENAREF	381	611	197	0	424	437	206	0	376	484	169	0
Adjoints techniques de la statistique	14	19	0	0	14	13	0	0	17	14	0	0
Agents techniques de la statistique	15	0	0	0	14	0	0	0	9	0	0	0
Comptabilité A	0	75	71	0	0	63	75	0	0	54	63	0
Comptabilité B	0	86	0	0	0	52	0	0	0	64	0	0
Comptabilité C	0	66	0	0	0	50	0	0	0	49	0	0

Année d'études	2007/2008				2008/2009				2009/2010			
	1 ^{ère}	2 ^e	3 ^e	4 ^e	1 ^{ère}	2 ^e	3 ^e	4 ^e	1 ^{ère}	2 ^e	3 ^e	4 ^e
Finances A	0	67	64	0	0	63	67	0	0	77	55	0
Finances B	0	54	0	0	0	33	0	0	0	46	0	0
Finances C	0	42	0	0	0	29	0	0	0	18	0	0
Fiscalités A	0	64	62	0	0	53	64	0	0	57	51	0
Fiscalités B	0	94	0	0	0	44	0	0	0	70	0	0
Fiscalités C	0	44	0	0	0	37	0	0	0	35	0	0
Tronc commun ENAREF A	75	0	0	0	71	0	0	0	50	0	0	0
Tronc commun ENAREF B	156	0	0	0	218	0	0	0	196	0	0	0
Tronc commun ENAREF C	121	0	0	0	107	0	0	0	104	0	0	0
END	153	169	28	0	174	170	23	0	180	195	16	0
Assistants des douanes	41	42	0	0	41	41	0	0	38	41	0	0
Contrôleurs des douanes	24	25	0	0	21	24	0	0	37	21	0	0
Inspecteurs des douanes	10	23	28	0	5	27	23	0	5	27	16	0
Préposés des douanes	53	79	0	0	107	53	0	0	100	106	0	0
Préposés des douanes/Chauf- mécaniciens	25	0	0	0	0	25	0	0	0	0	0	0
ENEF Bobo-Dioulasso	89	206	12	0	224	88	7	0	265	214	11	0
Agents techniques de l'environnement	16	35	0	0	24	16	0	0	29	24	0	0
Assistants des eaux et forêts	17	57	0	0	52	17	0	0	75	56	0	0
Contrôleurs des eaux et forêts	16	22	0	0	33	16	0	0	28	33	0	0
Inspecteurs des eaux et forêts	12	7	12	0	12	11	7	0	12	12	11	0
Préposés des eaux et forêts	17	75	0	0	91	17	0	0	106	77	0	0
Techniciens supérieurs de l'environnement	11	10	0	0	12	11	0	0	15	12	0	0
ENEP Bobo-Dioulasso	626	0	0	0	620	0	0	0	646	0	0	0
Instituteurs adjoints certifiés	626	0	0	0	620	0	0	0	646	0	0	0
ENEP Fada N'Gourma	839	0	0	0	862	0	0	0	648	0	0	0
Instituteurs adjoints certifiés	839	0	0	0	862	0	0	0	648	0	0	0
ENEP Gaoua	546	0	0	0	528	0	0	0	601	0	0	0
Instituteurs adjoints certifiés	546	0	0	0	528	0	0	0	601	0	0	0
ENEP Loumbila	650	0	0	0	650	0	0	0	650	0	0	0
Instituteurs adjoints certifiés	650	0	0	0	650	0	0	0	650	0	0	0
ENEP Ouahigouya	597	0	0	0	599	0	0	0	597	0	0	0
Instituteurs adjoints certifiés	597	0	0	0	599	0	0	0	597	0	0	0
ENESA	85	115	0	0	101	82	0	0	112	101	0	0
Agents techniques d'élevage	58	80	0	0	69	56	0	0	69	67	0	0
Conseillers d'élevage	5	5	0	0	5	5	0	0	5	5	0	0
Techniciens supérieurs d'élevage	22	30	0	0	27	21	0	0	38	29	0	0
ENP	1 295	875	14	0	1 236	1 291	14	0	1 270	1 194	0	0
Agents/Police municipale	115	0	0	0	38	111	0	0	93	38	0	0
Assistants de police	752	750	0	0	728	752	0	0	749	704	0	0
Assistants GSP	312	40	0	0	299	312	0	0	278	289	0	0
Commissaires de police	10	10	14	0	23	10	10	0	15	17	0	0
Contrôleurs GSP	15	24	0	0	30	15	0	0	15	30	0	0
Inspecteurs GSP	0	0	0	0	10	0	4	0	5	10	0	0
Officiers de police	79	51	0	0	100	79	0	0	97	96	0	0

Année d'études	2007/2008				2008/2009				2009/2010			
	1 ^{ère}	2 ^e	3 ^e	4 ^e	1 ^{ère}	2 ^e	3 ^e	4 ^e	1 ^{ère}	2 ^e	3 ^e	4 ^e
Officiers/Police municipale	2	0	0	0	2	2	0	0	2	2	0	0
Officiers supérieurs/Police municipale	0	0	0	0	0	0	0	0	0	2	0	0
Sous officiers/Police municipale	10	0	0	0	6	10	0	0	16	6	0	0
ENS/UK	207	380	0	0	207	349	0	59	207	705	68	0
Assistants d'éducation	0	0	0	0	0	0	0	0	0	24	0	0
Attachés d'éducation	0	0	0	0	0	0	0	0	0	27	0	0
Conseillers d'éducation	0	0	0	0	0	0	0	0	0	51	0	0
Conseillers d'orientation scolaire et prof.	0	0	0	0	0	5	0	0	0	5	0	0
Conseillers pédagogiques de l'enseignement secondaire	0	0	0	0	0	40	0	0	0	40	0	0
Conseillers Pédagogiques Itinérants	0	101	0	0	0	62	0	0	0	100	0	0
Inspecteurs de l'enseignement du 1 ^{er} Degré	0	62	0	0	0	30	0	0	0	61	0	0
Inspecteurs de l'enseignement secondaire	0	25	0	0	0	18	0	0	0	27	0	0
Instituteurs principaux	207	0	0	0	207	0	0	0	207	0	0	0
Professeurs certifiés CAP-CEG/CAET	0	73	0	0	0	74	0	0	0	151	0	0
Professeurs certifiés CAPES/CAPET	0	119	0	0	0	120	0	0	0	219	0	0
Professeurs certifiés d'EPS	0	0	0	0	0	0	0	59	0	0	68	0
ENSP Ouagadougou	nd	nd	nd	nd	nd	nd	nd	nd	712	622	314	0
Administrateurs des hôpit. et serv de santé	nd	nd	nd	nd	nd	nd	nd	nd	0	0	3	0
Gestionnaires des hopitaux	nd	nd	nd	nd	nd	nd	nd	nd	46	21	0	0
Adjoints des cadres hospitaliers	nd	nd	nd	nd	nd	nd	nd	nd	26	22	0	0
Préparateurs d'Etat en pharmacie	nd	nd	nd	nd	nd	nd	nd	nd	8	5	6	0
Technologistes Biomédicaux	nd	nd	nd	nd	nd	nd	nd	nd	179	33	19	0
Manipulateurs d'Etat en radiologie	nd	nd	nd	nd	nd	nd	nd	nd	8	6	6	0
Infirmier diplômés d'Etat	nd	nd	nd	nd	nd	nd	nd	nd	170	188	156	0
Sage femmes et maïeuticiens d'Etat	nd	nd	nd	nd	nd	nd	nd	nd	138	189	124	0
Santé mentale	nd	nd	nd	nd	nd	nd	nd	nd	5	5	0	0
Anesthésie	nd	nd	nd	nd	nd	nd	nd	nd	37	36	0	0
Aide chirurgiens	nd	nd	nd	nd	nd	nd	nd	nd	29	40	0	0
Odonto stomatoloie	nd	nd	nd	nd	nd	nd	nd	nd	6	11	0	0
Epidémiologie	nd	nd	nd	nd	nd	nd	nd	nd	23	20	0	0
Ophtalmologie	nd	nd	nd	nd	nd	nd	nd	nd	13	14	0	0
Oto-Rhino-Laryngologie (ORL)	nd	nd	nd	nd	nd	nd	nd	nd	8	10	0	0
Pédiatrie	nd	nd	nd	nd	nd	nd	nd	nd	16	22	0	0
ENSP Bobo-Dioulasso	311	331	165	0	364	298	170	0	nd	nd	nd	nd
Accoucheuses auxiliaires	76	65	0	0	88	63	0	0	nd	nd	nd	nd
Agents itinérants de santé	65	65	0	0	80	56	0	0	nd	nd	nd	nd
Aides chirurgiens	20	21	0	0	21	20	0	0	nd	nd	nd	nd
Anesthésie-Réanimation	16	11	0	0	15	16	0	0	nd	nd	nd	nd
Infirmiers diplômés d'Etat	90	114	114	0	101	98	111	0	nd	nd	nd	nd
Sages femmes et maïeuticiens d'Etat	44	55	51	0	59	45	59	0	nd	nd	nd	nd
ENSP Fada N'Gourma	85	112	0	0	85	85	0	0	203	0	0	0

Année d'études	2007/2008				2008/2009				2009/2010			
	1 ^{ère}	2 ^e	3 ^e	4 ^e	1 ^{ère}	2 ^e	3 ^e	4 ^e	1 ^{ère}	2 ^e	3 ^e	4 ^e
Accoucheuses auxiliaires	0	0	0	0	0	0	0	0	50	0	0	0
Infirmiers brevetés	85	112	0	0	85	85	0	0	153	0	0	0
ENSP Koudougou	269	358	0	0	374	260	0	0	394	363	0	0
Accoucheuses auxiliaires	70	94	0	0	102	67	0	0	97	96	0	0
Agents itinérants de santé	66	95	0	0	86	61	0	0	98	84	0	0
Infirmiers brevetés	133	169	0	0	186	132	0	0	199	183	0	0
ENSP Ouahigouya	110	126	97	0	156	128	69	0	182	158	78	0
Accoucheuses auxiliaires	59	57	0	0	81	52	0	0	90	80	0	0
Infirmiers diplômés d'Etat	51	69	97	0	75	76	69	0	92	78	78	0
ENSP Tenkodogo	96	0	0	0	104	40	0	0	165	50	0	0
Accoucheuses brevetées	40	0	0	0	50	40	0	0	55	50	0	0
Garçons et filles de salle	56	0	0	0	54	0	0	0	110	0	0	0
IDS	240	210	205	217	240	210	205	217	235	237	198	213
Professeurs de Maths-Physique-Chimie	118	97	88	88	118	97	88	88	111	111	97	90
Professeurs de Maths-SVT	122	113	117	129	122	113	117	129	124	126	101	123
INFTS	42	33	48	0	44	42	35	0	41	44	44	0
Administrateurs des affaires sociales	22	13	21	0	24	22	16	0	20	24	24	0
Inspecteurs d'éducation des jeunes enfants	15	15	20	0	15	15	14	0	16	15	15	0
Inspecteurs d'éducation spécialisée	5	5	7	0	5	5	5	0	5	5	5	0
INJEPS	18	17	0	0	77	18	17	0	0	77	18	17
Conseillers en emploi et en formation professionnelle	0	0	0	0	15	0	0	0	0	15	0	0
Conseillers de jeunesse	0	17	0	0	0	0	17	0	0	0	0	17
Instructeurs de jeunesse	0	0	0	0	14	0	0	0	0	14	0	0
Maîtres d'EPS	0	0	0	0	24	0	0	0	0	24	0	0
Professeurs d'éducation physique et sportive	18	0	0	0	24	18	0	0	0	24	18	0
ISIS	16	11	0	0	20	14	0	0	nd	nd	nd	nd
Techniciens supérieurs de l'audiovisuel et du cinéma/Création	0	6	0	0	0	7	0	0	nd	nd	nd	nd
Techniciens supérieurs de l'audiovisuel et du cinéma/Technique	0	5	0	0	0	7	0	0	nd	nd	nd	nd
Tronc commun ISIS	16	0	0	0	20	0	0	0	nd	nd	nd	nd
ISTIC	90	48	15	0	102	82	11	0	109	100	2	0
Agents spécialisés en STIC/Programme	21	0	0	0	14	21	0	0	15	12	0	0
Agents spécialisés en STIC/Technique	22	0	0	0	13	22	0	0	12	13	0	0
Assistants en STIC/Programme	21	21	0	0	24	21	0	0	26	23	0	0
Assistants en STIC/Technique	18	20	0	0	25	18	0	0	24	24	0	0
Conseillers en STIC/Programme	2	2	6	0	12	0	6	0	18	14	2	0
Conseillers en STIC/Technique	6	5	9	0	14	0	5	0	14	14	0	0
ENSEMBLE	8 207	5 060	956	217	8 724	5 018	937	276	9 255	6 064	918	230

V.2. Effectifs des diplômés

Concepts

Concours direct : Mode de recrutement qui permet à la fonction publique de pourvoir des postes selon ses besoins par un test à la suite duquel les admis sont formés dans une école de formation professionnelle avant leur affectation.

Concours professionnel : Mode de recrutement d'agents en activité remplissant les conditions requises pour être reclassés dans la catégorie supérieure à celle occupée à la suite d'un test et d'une formation professionnelle. Cette sélection répond à un nombre de postes à pourvoir répondant aux besoins de l'administration.

Personne diplômée d'une école de formation : Personne ayant suivi avec succès l'ensemble de la formation dispensée par une école de formation.

Sources des données :

Les données de cette section sont fournies par les écoles de formation professionnelle publiques. Elles ont rempli un questionnaire qui leur a été soumis.

Liste des écoles et abréviations :*

Abréviation	Dénomination
CAP Matourkou	Centre agricole polyvalent de Matourkou
ECMTS	Ecole des cadres moyens en travail social
EFPTP	Ecole de formation et de perfectionnement des travaux publics
ENAM	Ecole nationale d'administration et de magistrature
ENAREF	Ecole nationale des régies financières
END	Ecole nationale des douanes
ENEF	Ecole nationale des eaux et forêts de Bobo-Dioulasso
ENEP Bobo-Dioulasso	Ecole nationale des enseignants du primaire de Bobo-Dioulasso
ENEP Fada N'Gourma	Ecole nationale des enseignants du primaire de Fada N'Gourma
ENEP Gaoua	Ecole nationale des enseignants du primaire de Gaoua
ENEP Loumbila	Ecole nationale des enseignants du primaire de Loumbila
ENEP Ouahigouya	Ecole nationale des enseignants du primaire de Ouahigouya
ENESA	Ecole nationale de l'élevage et de la santé animale
ENP	Ecole nationale de police
ENS/UK	Ecole normale supérieure de l'Université de Koudougou
ENSP Fada N'Gourma	Ecole nationale de la santé publique de Fada N'Gourma
ENSP Koudougou	Ecole nationale de la santé publique de Koudougou
ENSP Ouagadougou	Ecole nationale de la santé publique de Ouahigouya
ENSP Ouahigouya	Ecole nationale de la santé publique de Ouahigouya
ENSP Tenkodogo	Ecole nationale de la santé publique de Tenkodogo
IDS	Institut des sciences
INFTS	Institut national de formation en travail social
INJEPS	Institut national de la jeunesse, de l'éducation physique et des sports
ISTIC	Institut des sciences et techniques de l'information et de la communication

*Seule l'Ecole nationale de la santé publique de Bobo-Dioulasso et l'Institut supérieur de l'image et du son n'ont pas répondu aux questionnaires.

Tableau 64 : Nombre de personnes diplômées des écoles de formation professionnelle publiques par sexe

	Année académique 2007/2008	Année académique 2008/2009	Année académique 2009/2010
Femmes	2 835	2 779	2 994
Hommes	5 815	5 987	6 322
Total	8 650	8 766	9 316

Tableau 65 : Nombre de personnes diplômées des écoles de formation professionnelle publiques par catégorie poursuivie

	Année académique 2007/2008	Année académique 2008/2009	Année académique 2009/2010
A	927	1 152	1 229
B	1 422	1 295	1 496
C	1 792	1 895	1 889
D	693	552	585
P	0	0	16
1 ^{ère} catégorie	389	459	499
2 ^e catégorie	96	87	136
3 ^e catégorie	3 331	3 326	3 466
4 ^e catégorie	0	0	0
Total	8 650	8 766	9 316

Tableau 66 : Nombre de personnes diplômées des écoles de formation professionnelle publiques par école

Ecole	Année académique 2007/2008	Année académique 2008/2009	Année académique 2009/2010
CAP Matourkou	169	179	185
ECMTS	231	197	198
EFPTP	126	187	110
ENAM	923	1 038	1 007
ENAREF	616	479	474
END	174	166	184
ENEF Bobo-Dioulasso	203	81	209
ENEP Bobo-Dioulasso	626	620	646
ENEP Fada N'Gourma	822	860	647
ENEP Gaoua	541	527	600
ENEP Loumbila	624	625	642
ENEP Ouahigouya	583	584	583
ENESA	114	82	99
ENP	997	1 294	1 205
ENS/UK	574	614	958
ENSP Ouaga	nd	nd	510
ENSP Bobo-Dioulasso	318	324	nd
ENSP N'Gourma	112	83	0
ENSP Koudougou	358	259	362
ENSP Ouahigouya	154	117	153
ENSP Tenkodogo	55	92	160
IDS	216	216	212
INFTS	48	35	44
INJEPS	0	0	55
ISIS	11	14	nd
ISTIC	55	93	73
Total général	8 650	8 766	9 316

Tableau 67 : Nombre de personnes diplômées des écoles de formation professionnelle publiques par école, filière et selon le sexe

Sexe	2007/2008			2008/2009			2009/2010		
	F	M	T	F	M	T	F	M	T
CAP Matourkou	30	139	169	19	160	179	25	160	185
Agents techniques de l'agriculture	24	70	94	16	87	103	22	80	102
Ingénieurs d'agriculture	0	0	0	0	0	0	1	9	10
Techniciens supérieurs d'agriculture	6	49	55	2	54	56	2	63	65
Techniciens supérieurs de pédologie	0	20	20	1	19	20	0	8	8
ECMTS	72	159	231	61	136	197	61	137	198
Adjointes sociales	24	28	52	11	22	33	11	22	33
Attachés d'éduc. spécialisées/Educ. surveillée	3	12	15	4	11	15	4	11	15
Attachés d'éducation spécialisées/Formation et réinsertion des personnes handicapées	1	11	12	4	9	13	4	9	13
Educateurs de jeunes enfants	9	23	32	15	20	35	15	20	35
Educateurs sociaux	12	40	52	9	30	39	9	31	40
Moniteurs d'éducation de jeunes enfants	16	23	39	11	23	34	11	23	34
Moniteurs d'éducation spécialisés	7	22	29	7	21	28	7	21	28
EFPTP	8	118	126	7	180	187	9	101	110
Agents techniques en génie civil	3	63	66	2	63	65	2	22	24
Techniciens supérieurs en génie civil	5	55	60	5	117	122	7	79	86
ENAM	166	757	923	245	793	1 038	260	747	1007
Adjointes administratifs	23	63	86	26	58	84	52	70	122
Adjointes de chancellerie	3	7	10	1	4	5	1	5	6
Adjointes de secrétariat	19	46	65	22	32	54	5	12	17
Adjointes des affaires économiques	3	15	18	1	14	15	6	15	21
Administrateurs des hôpitaux et services de santé	1	8	9	3	17	20	2	17	19
Administrateurs civils	5	28	33	17	35	52	15	48	63
Administrateurs des services touristiques	0	0	0	2	1	3	2	9	11
Administrateurs du cinéma et de l'audiovisuel	0	0	0	0	1	1	0	4	4
Administrateurs parlementaires	0	0	0	0	0	0	14	11	25
Administration générale. ou secrétaire administratif	38	116	154	40	96	136	34	82	116
Agents d'exécution spécialisés du cinéma et de l'audiovisuel	0	10	10	0	1	1	3	12	15
Agents spécialisés en GRH	5	39	44	5	5	10	6	7	13
Animateurs des affaires culturelles	4	7	11	0	1	1	3	14	17
Assistants en aménagement du territoire et en développement local	1	0	1	2	22	24	0	0	0
Assistants des affaires culturelles	2	4	6	0	2	2	4	6	10
Assistants des affaires économiques	4	73	77	7	29	36	4	30	34
Assistants en économie et développement	0	0	0	5	18	23	0	0	0
Assistants en emploi et en formation professionnelle	0	0	0	2	10	12	1	12	13

Sexe	2007/2008			2008/2009			2009/2010		
	F	M	T	F	M	T	F	M	T
Assistants en GRH	12	37	49	23	22	45	10	20	30
Attachés en droits humains	6	17	23	2	18	20	3	17	20
Attachés d'administration scolaire et universitaire	2	23	25	9	15	24	20	29	49
Attachés d'intendance scolaire et universitaire	2	52	54	4	25	29	17	37	54
Conseillers en économie et développement	0	0	0	1	25	26	0	0	0
Conseillers d'administration scolaire et universitaire	1	10	11	3	17	20	3	17	20
Conseillers des affaires culturelles	0	3	3	3	15	18	4	11	15
Conseillers des affaires économiques	2	25	27	10	71	81	4	18	22
Conseillers des affaires étrangères	0	0	0	0	4	4	1	4	5
Conseillers des droits humains	0	0	0	2	7	9	4	9	13
Conseillers d'intendance scolaire et universitaire	1	10	11	3	18	21	1	11	12
Conseillers en aménagement du territoire et du développement local	1	1	2	9	19	28	0	0	0
Conseillers en emploi et en formation professionnelle	0	0	0	0	11	11	2	6	8
Conseillers en GRH	7	26	33	22	39	61	8	36	44
Conservateurs/restaurateurs de musée	0	2	2	2	3	5	3	8	11
Contrôleurs du travail et des lois sociales	3	17	20	4	17	21	1	31	32
Gestionnaires des hôpitaux	1	11	12	1	10	11	3	9	12
Greffiers	1	20	21	0	12	12	2	16	18
Greffiers en chef	1	9	10	2	11	13	0	0	0
Guides animateurs de musée	0	8	8	0	3	3	2	12	14
Ingénieurs du cinéma et de l'audiovisuel	0	0	0	0	1	1	1	11	12
Inspecteurs du travail et de lois sociales	1	4	5	4	36	40	8	26	34
Magistrats	6	24	30	2	29	31	5	11	16
Secrétaires de greffes et parquets	3	8	11	0	3	3	1	4	5
Secrétaires des affaires étrangères	4	14	18	3	11	14	2	12	14
Techniciens des services touristiques	0	0	0	0	2	2	0	13	13
Techniciens supérieurs de musée	2	8	10	1	0	1	1	7	8
Techniciens supérieurs des services touristiques	2	7	9	1	1	2	1	9	10
Techniciens supérieurs. du cinéma et de l'audiovisuel	0	5	5	1	2	3	1	9	10
ENAREF	152	464	616	80	399	479	60	414	474
Adjoints techniques de la statistique	1	18	19	0	13	13	3	6	9
Agents techniques de la statistique	2	13	15	2	12	14	1	13	14
Comptabilité A	15	56	71	13	62	75	8	55	63
Comptabilité B	21	65	86	8	44	52	8	56	64
Comptabilité C	22	43	65	15	36	51	9	40	49
Finances A	15	49	64	5	62	67	6	49	55
Finances B	19	35	54	6	27	33	5	41	46
Finances C	15	27	42	14	15	29	2	16	18
Fiscalités A	12	50	62	4	60	64	5	46	51
Fiscalités B	17	77	94	8	36	44	11	59	70

Sexe	2007/2008			2008/2009			2009/2010		
	F	M	T	F	M	T	F	M	T
Fiscalités C	13	31	44	5	32	37	2	33	35
Tronc commun ENAREF A	0	0	0	0	0	0	0	0	0
Tronc commun ENAREF B	0	0	0	0	0	0	0	0	0
Tronc commun ENAREF C	0	0	0	0	0	0	0	0	0
END	20	154	174	10	156	166	13	171	184
Assistants des douanes	7	35	42	2	39	41	2	39	41
Contrôleurs des douanes	3	22	25	1	23	24	0	21	21
Inspecteurs des douanes	3	25	28	3	20	23	2	14	16
Préposés des douanes	7	72	79	4	49	53	9	97	106
Préposés des douanes/Chauffeurs mécaniciens	0	0	0	0	25	25	0	0	0
ENEF Bobo-Dioulasso	25	178	203	6	75	81	14	195	209
Agents techniques de l'environnement	6	24	30	2	12	14	2	19	21
Assistants des eaux et forêts	2	55	57	2	15	17	5	51	56
Contrôleurs des eaux et forêts	3	19	22	0	16	16	1	32	33
Inspecteurs des eaux et forêts	0	12	12	0	7	7	1	10	11
Préposés des eaux et forêts	13	60	73	2	15	17	5	71	76
Techniciens supérieurs de l'environnement	1	8	9	0	10	10	0	12	12
ENEP Bobo-Dioulasso	294	332	626	308	312	620	311	335	646
Instituteurs adjoints certifiés	294	332	626	308	312	620	311	335	646
ENEP Fada N'Gourma	437	385	822	494	366	860	345	302	647
Instituteurs adjoints certifiés	437	385	822	494	366	860	345	302	647
ENEP Gaoua	213	328	541	249	278	527	280	320	600
Instituteurs adjoints certifiés	213	328	541	249	278	527	280	320	600
ENEP Loumbila	348	276	624	351	274	625	379	263	642
Instituteurs adjoints certifiés	348	276	624	351	274	625	379	263	642
ENEP Ouahigouya	260	323	583	259	325	584	260	323	583
Instituteurs adjoints certifiés	260	323	583	259	325	584	260	323	583
ENESA	16	98	114	10	72	82	16	83	99
Agents techniques d'élevage	14	65	79	7	49	56	14	53	67
Conseillers d'élevage	2	3	5	1	4	5	1	4	5
Techniciens supérieurs d'élevage	0	30	30	2	19	21	1	26	27
ENP	76	921	997	95	1 199	1 294	94	1 111	1 205
Agents/Police municipale	17	94	111	16	94	110	2	36	38
Assistants de police	50	696	746	50	702	752	49	655	704
Assistants GSP	4	35	39	28	284	312	29	260	289
Commissaires de police	0	14	14	0	10	10	1	29	30
Contrôleurs GSP	2	22	24	0	15	15	7	23	30
Inspecteurs GSP	0	0	0	0	4	4	1	9	10
Officiers de police	3	48	51	1	78	79	5	91	96
Officiers/Police municipale	0	2	2	0	2	2	0	2	2
Sous officiers/Police municipale	0	10	10	0	10	10	0	6	6
ENS/UK	98	476	574	80	534	614	197	761	958
Assistants d'éducation	0	0	0	0	0	0	8	16	24
Attachés d'éducation	0	0	0	0	0	0	5	22	27

Sexe	2007/2008			2008/2009			2009/2010		
	F	M	T	F	M	T	F	M	T
Conseillers d'éducation	0	0	0	0	0	0	13	38	51
Conseillers d'orientation Scolaire et prof.	0	0	0	1	4	5	1	4	5
Conseillers pédagogiques de l'enseignement secondaire	0	0	0	5	35	40	10	30	40
Conseillers Pédagogiques Itinérants	14	87	101	7	55	62	16	84	100
Inspecteurs de l'enseignement du 1 ^{er} Degré	8	51	59	3	27	30	5	56	61
Inspecteurs de l'enseignement secondaire	1	24	25	0	18	18	8	17	25
Instituteurs principaux	39	168	207	28	179	207	33	174	207
Professeurs certifiés CAP-CEG/CAET	17	52	69	20	54	74	56	82	138
Professeurs certifiés CAPES/CAPET	19	94	113	15	105	120	34	178	212
Professeurs certifiés d'EPS	0	0	0	1	57	58	8	60	68
ENSP Bobo-Dioulasso	151	167	318	143	181	324	nd	nd	nd
Accoucheuses auxiliaires	64	0	64	63	0	63	nd	nd	nd
Agents itinérants de santé	21	44	65	9	47	56	nd	nd	nd
Aides chirurgiens	1	20	21	0	19	19	nd	nd	nd
Anesthésie-Réanimation	11	0	11	4	12	16	nd	nd	nd
Infirmiers diplômés d'Etat	24	84	108	34	77	111	nd	nd	nd
Sages femmes et maïeuticiens d'Etat	30	19	49	33	26	59	nd	nd	nd
ENSP Ouagadougou	nd	nd	nd	nd	nd	nd	189	321	510
Administrateurs des hopitaux	nd	nd	nd	nd	nd	nd	0	3	3
Gestionnaires des hopitaux	nd	nd	nd	nd	nd	nd	5	15	20
Adjoints des cadres hospitaliers	nd	nd	nd	nd	nd	nd	7	15	22
Préparateurs d'Etat en pharmacie	nd	nd	nd	nd	nd	nd	3	3	6
Technologistes Biomédicaux	nd	nd	nd	nd	nd	nd	2	17	19
Manipulateurs d'Etat en radiologie	nd	nd	nd	nd	nd	nd	1	5	6
Infirmier diplômés d'Etat	nd	nd	nd	nd	nd	nd	44	111	155
Sage femmes et maïeuticiens d'Etat	nd	nd	nd	nd	nd	nd	84	39	123
Santé mentale	nd	nd	nd	nd	nd	nd	1	4	5
Anesthésie	nd	nd	nd	nd	nd	nd	13	23	36
Aide chirurgiens	nd	nd	nd	nd	nd	nd	5	34	39
Odonto stomatoloie	nd	nd	nd	nd	nd	nd	3	8	11
Epidémiologie	nd	nd	nd	nd	nd	nd	1	18	19
Ophthalmologie	nd	nd	nd	nd	nd	nd	5	9	14
Oto-Rhino-Laryngologie (ORL)	nd	nd	nd	nd	nd	nd	4	6	10
Pédiatrie	nd	nd	nd	nd	nd	nd	11	11	22
ENSP Fada N'Gourma	64	48	112	30	53	83	0	0	0
Infirmiers brevetés	64	48	112	30	53	83	0	0	0
ENSP Koudougou	235	123	358	142	117	259	222	140	362
Accoucheuses auxiliaires	94	0	94	67	0	67	96	0	96
Agents itinérants de santé	41	54	95	8	53	61	37	46	83
Infirmiers brevetés	100	69	169	67	64	131	89	94	183
ENSP Ouahigouya	84	70	154	64	53	117	82	71	153
Accoucheuses auxiliaires	57	0	57	48	0	48	76	0	76
Infirmiers diplômés d'Etat	27	70	97	16	53	69	6	71	77

Sexe	2007/2008			2008/2009			2009/2010		
	F	M	T	F	M	T	F	M	T
ENSP Tenkodogo	31	24	55	68	24	92	126	34	160
Accoucheuses brevetées	0	0	0	40	0	40	50	0	50
Garçons et filles de salle	31	24	55	28	24	52	76	34	110
IDS	32	184	216	32	184	216	104	108	212
Professeurs de Maths-PC	7	80	87	7	80	87	4	86	90
Professeurs de Maths-SVT	25	104	129	25	104	129	100	22	122
INFTS	9	39	48	11	24	35	6	38	44
Administrateurs des affaires sociales	3	18	21	7	9	16	2	22	24
Inspecteurs d'éducation des jeunes enfants	5	15	20	4	10	14	4	11	15
Inspecteurs d'éducation spécialisée	1	6	7	0	5	5	0	5	5
INJEPS	0	0	0	0	0	0	8	47	55
Conseillers en emploi et en formation professionnelle	0	0	0	0	0	0	0	0	0
Conseillers de jeunesse	0	0	0	0	0	0	2	15	17
Instructeurs de jeunesse	0	0	0	0	0	0	2	12	14
Maîtres d'éducation physique et sportive	0	0	0	0	0	0	4	20	24
Professeurs d'éducation physique et sportive	0	0	0	0	0	0	0	0	0
ISIS	4	7	11	3	11	14	nd	nd	nd
Techniciens supérieurs de l'audiovisuel et du cinéma/Création	1	5	6	2	5	7	nd	nd	nd
Techniciens supérieurs de l'audiovisuel et du cinéma/Technique	3	2	5	1	6	7	nd	nd	nd
Tronc commun ISIS	0	0	0	0	0	0	nd	nd	nd
ISTIC	10	45	55	12	81	93	11	62	73
Agents spécialisés en STIC/Programme	0	0	0	7	14	21	2	10	12
Agents spécialisés en STIC/Technique	0	0	0	1	21	22	0	13	13
Assistants en STIC/Programme	5	16	21	1	20	21	5	18	23
Assistants en STIC/Technique	2	18	20	1	17	18	3	20	23
Conseillers en STIC/Programme	3	3	6	1	5	6	1	1	2
Conseillers en STIC/Technique	0	8	8	1	4	5	0	0	0
ENSEMBLE	2 835	5 815	8 650	2 779	5 987	8 766	3 072	6 244	9 316

VI. Retraite et prestations

VI.1. Départs à la retraite

Concepts

Agent de la fonction publique : Fonctionnaire ou agent contractuel.

Agent contractuel : Agent de la fonction publique ayant vocation à occuper :

- Les emplois publics permanents autres que ceux occupés par les fonctionnaires ;
- Les emplois publics non permanents destinés à la réalisation d'activités extraordinaires ou conjoncturelles des administrations centrales ou déconcentrées de l'Etat.

Fonction publique d'Etat : Corps de l'Etat qui englobe les services centraux des ministères et autres structures étatiques ainsi que leurs représentations déconcentrées au niveau local.

Fonctionnaire : Agent nommé et titularisé dans l'un des emplois publics permanents ci-après :

- Emplois de conception, de prestations intellectuelles et techniques de haut niveau, concourant à l'exécution des missions d'orientation, de formulation, de contrôle et de suivi-évaluation des politiques sectorielles de l'Etat ;
- Emplois de conception, de prestations intellectuelles et techniques de haut niveau, d'application ou d'exécution, concourant à la mise en œuvre des missions de souveraineté dévolues à l'Etat ;
- Emplois de conception, d'application ou d'exécution concourant à la mise en œuvre de missions jugées stratégiques par l'Etat.

Retraite : Situation d'un agent après qu'il ait atteint l'âge minimum lui permettant de quitter son activité professionnelle et de continuer à toucher un revenu appelé pension.

Sources des données :

Les données de cette section sont tirées du volet administratif du Système intégré de gestion administrative et salariale du personnel de l'Etat (SIGASPE) et fournies par la Direction de l'informatisation des procédures administratives (DIPA) du Ministère de la fonction publique et de la réforme de l'administration.

NB : L'âge de départ à la retraite des employés des secteurs public, parapublic et privé a été prorogé à partir du 1er janvier 2004 de 1 à 5 ans selon les catégories.

VI.1.1. Départs à la retraite effectifs

Tableau 68 : Nombre de départs à la retraite d'agents de la fonction publique d'Etat au cours de l'année selon le statut

	2006	2007	2008	2009	2010
Fonctionnaires	956	2 168	668	852	1 268
Agents contractuels	8	0	0	24	16
Total	964	2 168	668	876	1 284

Tableau 69 : Nombre de départs à la retraite d'agents de la fonction publique d'Etat au cours de l'année selon la catégorie

	2006	2007	2008	2009	2010
A	4	4	0	234	336
B	40	940	212	183	384
C	8	84	184	152	224
D	576	760	244	198	224
E	328	376	28	83	72
P	0	4	0	2	28
1 ^{ère} catégorie	0	0	0	2	0
2 ^e et 3 ^e catégories	0	0	0	2	0
4 ^e catégorie	0	0	0	4	4
5 ^e catégorie	8	0	0	16	12
Total	964	2 168	668	876	1 284

Tableau 70 : Nombre de départs à la retraite d'agents de la fonction publique d'Etat au cours de l'année par ministère

	2006	2007	2008	2009	2010
Ministère de la santé	232	384	136	159	280
Ministère de l'agriculture, de l'hydraulique et des ressources halieutiques	112	268	120	135	168
Ministère de l'enseignement de base et de l'alphabétisation	44	372	76	121	144
Ministère des enseignements secondaire, supérieur et de la recherche scientifique	20	144	24	81	124
Ministère de la sécurité	196	268	148	76	68
Ministère de l'économie et des finances	64	196	52	46	132
Ministère de l'administration territoriale et de la décentralisation	48	80	32	31	52
Ministère des ressources animales	8	40	28	30	32
Ministère de la culture, du tourisme et de la communication	12	28	4	27	28
Ministère de l'action sociale et de la solidarité nationale	24	40	0	20	68
Ministère des infrastructures et du désenclavement	92	68	20	19	40
Ministère de l'habitat et de l'urbanisme	0	8	0	16	12
Ministère de l'environnement et du cadre de vie	8	60	4	15	20
Ministère du commerce, de la promotion de l'entreprise et de l'artisanat	0	12	0	10	28
Ministère de la justice	12	20	0	9	4
Ministère des affaires étrangères et de la coopération régionale	0	8	0	9	12
Ministère de la Défense	12	12	0	8	0
Ministère du travail et de la sécurité sociale	0	8	0	8	0
Ministère des transports	12	20	12	7	24
Ministère des postes, des technologies de l'information et de la communication	16	36	0	6	0
Ministère de la fonction publique et de la réforme de l'Etat	12	28	4	4	4
Ministère des mines, des carrières et de l'énergie	12	8	0	3	12
Ministère des sports et des loisirs	12	12	0	2	4
Ministère de la jeunesse et de l'emploi	0	4	0	1	4
Ministère de la promotion de la femme	0	0	0	1	8
Ministère chargé des relations avec le parlement	0	4	0	0	0
Total	948	2 128	660	844	1 268

Tableau 71 : Nombre de départs à la retraite d'agents de la fonction publique d'Etat au cours de l'année par institution

	2006	2007	2008	2009	2010
Conseil économique et social	4	4	0	13	4
Présidence du Faso	0	12	4	9	4
Autorité supérieur de contrôle d'Etat	0	0	0	4	0
Assemblée nationale	4	8	4	2	8
Secrétariat général du gouvernement- CM	4	0	0	1	0
Premier ministre	4	0	0	1	0
Conseil Constitutionnel	0	16	0	1	0
Commission électorale nationale indépendante	0	0	0	1	0
Total	16	40	8	32	16

Tableau 72 : Nombre de départs à la retraite d'agents de la fonction publique d'Etat au cours de l'année par sexe

	2006	2007	2008	2009	2010
Femmes	208	572	224	222	508
Hommes	756	1 596	444	654	776
Total	964	2 168	668	876	1 284

VI.1.2. Départs à la retraite attendus

Tableau 73 : Nombre de départs attendus à la retraite d'agents de la fonction publique d'Etat au cours de l'année selon le statut

	2011	2012	2013	2014	2015
Fonctionnaires	1 097	1 252	1 377	1 449	1 528
Agents contractuels	54	44	46	62	54
Total	1 151	1 296	1 423	1 511	1 582

Tableau 74 : Nombre de départs attendus à la retraite d'agents de la fonction publique d'Etat au cours de l'année selon la catégorie

	2011	2012	2013	2014	2015
A	277	321	428	434	470
B	274	336	355	413	437
C	204	235	240	274	339
D	237	270	273	243	204
E	105	90	81	85	59
P	6	11	10	13	19
1 ^{ère} catégorie	3	1	9	14	11
2 ^e catégorie	4	3	2	0	2
3 ^e catégorie	4	2	1	1	0
4 ^e catégorie	12	12	8	17	14
5 ^e catégorie	25	15	16	17	27
Total	1 151	1 296	1 423	1 511	1 582

Tableau 75 : Nombre de départs attendus à la retraite d'agents de la fonction publique d'Etat au cours de l'année par ministère

	2011	2012	2013	2014	2015
Ministère de la santé	162	211	229	255	302
Ministère de l'enseignement de base et de l'alphabétisation	169	167	177	187	194
Ministère de la sécurité	130	146	189	164	184
Ministère des enseignements secondaire, supérieur et de la recherche scientifique	102	101	122	154	185
Ministère de l'économie et des finances	113	140	146	153	113
Ministère de l'agriculture, de l'hydraulique et des ressources halieutiques	146	145	150	146	133
Ministère de la culture, du tourisme et de la communication	41	54	39	56	56
Ministère de l'administration territoriale et de la décentralisation	35	40	38	51	62
Ministère de l'environnement et du cadre de vie	26	21	29	45	38
Ministère des infrastructures et du désenclavement	38	46	37	44	39
Ministère des ressources animales	28	42	34	34	50
Ministère de l'action sociale et de la solidarité nationale	35	35	43	31	38
Ministère des transports	11	16	21	28	24
Ministère des affaires étrangères et de la coopération régionale	11	10	26	23	21
Ministère du commerce, de la promotion de l'entreprise et de l'artisanat	19	14	20	16	17
Ministère de la fonction publique et de la réforme de l'Etat	5	6	7	15	10
Ministère de la justice	4	7	9	13	17
Ministère des postes, des technologies de l'information et de la communication	9	6	17	13	8
Ministère des sports et des loisirs	3	8	6	13	11
Ministère du travail et de la sécurité sociale	6	5	6	8	5
Ministère de la Défense	11	9	10	3	2
Ministère de l'habitat et de l'urbanisme	5	9	4	3	11
Ministère de la promotion de la femme	3	1	3	2	3
Ministère chargé des relations avec le parlement	0	0	2	0	3
Ministère de la jeunesse et de l'emploi	0	1	1	0	7
Ministère de la promotion des droits humains	1	0	2	0	0
Ministère des mines, des carrières et de l'énergie	5	8	6	0	3
Total	1 118	1 248	1 373	1 457	1 536

Tableau 76 : Nombre de départs attendus à la retraite d'agents de la fonction publique d'Etat au cours de l'année par institution

	2011	2012	2013	2014	2015
Présidence du Faso	8	11	15	16	15
Conseil économique et social	8	10	11	14	5
Premier ministre	2	5	3	6	8
Assemblée nationale	4	7	8	5	6
Cour des comptes	2	4	4	5	1
Conseil Constitutionnel	4	4	1	4	0
Médiateur du Faso	0	2	1	1	2
Conseil d'Etat	0	0	0	1	3
Conseil supérieur de la communication	0	0	0	1	0
Autorité supérieure de contrôle d'Etat	5	3	3	1	3
Secrétariat général du gouvernement- CM	0	1	3	0	3
Cour de cassation	0	0	1	0	0
Commission électorale nationale indépendante	0	1	0	0	0
Total	33	48	50	54	46

Tableau 77 : Nombre de départs attendus à la retraite d'agents de la fonction publique d'Etat au cours de l'année selon le sexe

	2010	2011	2012	2013	2014
Femmes	298	366	407	404	401
Hommes	853	930	1 016	1 107	1 181
Total	1 151	1 296	1 423	1 511	1 582

VI.2.Effectifs des retraités

Concepts

Agent de la fonction publique : Fonctionnaire ou agent contractuel.

Agent contractuel : Agent de la fonction publique ayant vocation à occuper :

- Les emplois publics permanents autres que ceux occupés par les fonctionnaires ;
- Les emplois publics non permanents destinés à la réalisation d'activités extraordinaires ou conjoncturelles des administrations centrales ou déconcentrées de l'Etat.

Fonction publique d'Etat : Corps de l'Etat qui englobe les services centraux des ministères et autres structures étatiques ainsi que leurs représentations déconcentrées au niveau local.

Fonctionnaire : Agent nommé et titularisé dans l'un des emplois publics permanents ci-après :

- Emplois de conception, de prestations intellectuelles et techniques de haut niveau, concourant à l'exécution des missions d'orientation, de formulation, de contrôle et de suivi-évaluation des politiques sectorielles de l'Etat ;
- Emplois de conception, de prestations intellectuelles et techniques de haut niveau, d'application ou d'exécution, concourant à la mise en œuvre des missions de souveraineté dévolues à l'Etat ;
- Emplois de conception, d'application ou d'exécution concourant à la mise en œuvre de missions jugées stratégiques par l'Etat.

Retraite : Situation d'un agent après qu'il ait atteint l'âge minimum lui permettant de quitter son activité professionnelle et de continuer à toucher un revenu appelé pension.

Sources des données :

Les données de cette section sont fournies par la Caisse autonome de retraite des fonctionnaires (CARFO) qui gère le régime de retraite des fonctionnaires, militaires et magistrats ainsi que celui des agents contractuels de la fonction publique recrutés à partir du 1er janvier 1999.

Tableau 78 : Nombre d'agents publics en retraite au 31 décembre selon leur régime

	2006	2007	2008	2009	2010
Civils (agents de la fonction publique et magistrats)	8 016	8 000	8 235	8 649	8 986
Militaires	4 133	4 640	5 412	5 993	6 282
Total	12 149	12 640	13 647	14 642	15 268

Tableau 79 : Nombre d'agents publics en retraite au 31 décembre selon leur catégorie à leur départ en retraite

	2006	2007	2008	2009	2010
Civils					
A	1 527	1 508	1 478	1 504	1 633
B	1 540	1 521	1 652	1 807	1 917
C	2 244	2 172	2 139	2 198	2 207
D	1 606	1 669	1 765	1 857	1 909
E	1 056	1 087	1 156	1 234	1 264
P	43	43	45	49	56
1ère à 5 ^e catégories	0	0	0	0	0
Militaires					
Hommes de rang	3 357	3 764	4 416	4 852	3 769
Sous-officiers	650	740	852	987	2 350
Officiers	126	136	144	154	163
Total	12 149	12 640	13 647	14 642	15 268

Tableau 80 : Nombre d'agents publics en retraite au 31 décembre selon leur position géographique

	2006	2007	2008	2009	2010
Boucle du Mouhoun	876	894	948	993	988
Cascades	254	255	262	282	280
Centre	6 312	6 712	7 437	8 115	8 691
Centre-Est	353	359	369	386	384
Centre-Nord	205	208	214	220	226
Centre-Ouest	466	466	485	506	507
Centre-Sud	140	147	150	161	164
Est	376	387	399	438	439
Hauts-Bassins	2 041	2 087	2 181	2 298	2 347
Nord	477	483	510	527	527
Plateau Central	85	82	88	92	82
Sahel	118	119	145	163	165
Sud-Ouest	426	422	441	444	454

Etranger	20	19	18	17	14
Total	12 149	12 640	13 647	14 642	15 268

Tableau 81 : Nombre d'agents publics en retraite au 31 décembre par sexe

	2006	2007	2008	2009	2010
Femmes	1 185	1 248	1 348	1 522	1 722
Hommes	10 964	11 392	12 299	13 120	13 546
Total	12 149	12 640	13 647	14 642	15 268

Tableau 82 : Nombre d'agents publics en retraite au 31 décembre par tranche d'âge

	2006	2007	2008	2009	2010
Moins de 50 ans	767	1 001	1 250	1 314	1 005
De 50 à 54 ans	1 006	1 170	1 567	1 902	2 189
De 55 à 59 ans	2 869	2 480	2 196	2 241	2 378
De 60 à 64 ans	3 141	3 348	3 625	3 852	4 035
De 65 à 69 ans	2 156	2 152	2 293	2 392	2 556
De 70 à 74 ans	1 455	1 596	1 706	1 767	1 716
De 75 à 79ans	490	624	720	856	1 002
80 ans et plus	265	269	290	318	387
Total	12 149	12 640	13 647	14 642	15 268

Tableau 83 : Nombre d'agents publics en retraite au 31 décembre selon la durée dans la retraite

	2006	2007	2008	2009	2010
Moins de 5 ans	2 808	2 813	3 384	4 006	4 675
5 à moins de 10 ans	3 459	3 732	3 911	3 750	2 734
10 à moins de 15 ans	2 331	2 282	2 327	2 627	3 103
15 à moins de 20 ans	1 371	1 581	1 824	1 916	2 033
20 à moins de 25 ans	946	1 004	915	932	1 131
25 ans et plus	1 234	1 228	1 286	1 411	1 592
Total	12 149	12 640	13 647	14 642	15 268

VI.3.Effectifs des ayants droits

Concepts

Ayant droit : Personne qui, du fait du lien avec un assuré (conjoint, enfant...) est couverte par les garanties souscrites par ce dernier, par exemple dans le cadre d'un contrat prévoyance.

Pension d'invalidité : Revenu versé par la CARFO à un agent public qui, à la suite d'une maladie ou d'un accident, perd tout ou partie de sa capacité de travail. Le montant de la pension d'invalidité varie selon la catégorie d'invalidité dans laquelle est classé l'intéressé. Elle peut être révisée en cas de modification de l'état de santé, ou encore en cas de reprise d'une activité professionnelle.

Pension de retraite : Allocation régulière versée par la CARFO aux agents de l'Etat qui remplissent des conditions précises lorsqu'ils prennent leur retraite.

Pension de réversion (veuve/veuf) : Pension perçue par le conjoint ou ex-conjoint d'un agent public décédé. Le conjoint ou ex-conjoint survivant peut bénéficier d'une pension de réversion si le défunt avait acquis des droits à une pension de retraite, qu'il l'ait liquidée ou non. Le conjoint survivant perçoit une pension d'un montant égal à 50 % de celle obtenue par le conjoint décédé ou qu'il aurait pu obtenir le jour de son décès.

Pension de réversion (orphelin) : Pension perçue par les descendants mineurs d'un agent public décédé. Les orphelins mineurs d'un agent public décédé bénéficient d'une pension de réversion si le défunt avait acquis des droits à une pension de retraite, qu'il l'ait liquidée ou non.

Retraite : Situation d'un agent après qu'il ait atteint l'âge minimum lui permettant de quitter son activité professionnelle et de continuer à toucher un revenu appelé pension.

Sources des données :

Les données de cette section sont fournies par la Caisse autonome de retraite des fonctionnaires (CARFO) qui gère le régime de retraite des fonctionnaires, militaires, magistrats et agents contractuels de la fonction publique recrutés à partir du 1er janvier 1999.

Tableau 84 : Nombre de veufs/veuves par sexe au 31 décembre

	2006	2007	2008	2009	2010
Femmes	9 479	9 779	10 179	10 573	10 861
Hommes	255	268	294	316	334
Total	9 734	10 047	10 473	10 889	11 195

Tableau 85 : Nombre de veufs/veuves au 31 décembre par tranche d'âge

	2006	2007	2008	2009	2010
Moins de 50 ans	2 492	2 481	2 491	2 445	2 305
De 50 à 54 ans	1 152	1 156	1 204	1 257	1 261
De 55 à 59 ans	1 300	1 324	1 323	1 367	1 422
De 60 à 64 ans	1 481	1 491	1 575	1 593	1 608
De 65 à 69 ans	1 394	1 481	1 504	1 613	1 648
De 70 à 74 ans	982	1 083	1 230	1 316	1 426
De 75 à 79ans	526	591	658	740	862
80 ans et plus	407	440	488	558	663
Total	9 734	10 047	10 473	10 889	11 195

Tableau 86 : Nombre de veufs/veuves au 31 décembre selon la catégorie à leur cessation de service

	2006	2007	2008	2009	2010
Civils					
A	789	847	912	975	1 029
B	1 382	1 450	1 537	1 603	1 663
C	2 761	2 809	2 855	2 927	2 936
D	1 765	1 779	1 820	1 878	1 932
E	394	429	460	490	514
P	30	30	33	35	40
Militaires					
Hommes de rang	2 120	2 175	2 285	2 377	1 665
Sous-officiers	377	402	436	462	1 275
Officiers	116	126	135	142	141
Total	9 734	10 047	10 473	10 889	11 195

Tableau 87 : Nombre de veufs/veuves au 31 décembre selon leur position géographique

	2006	2007	2008	2009	2010
Boucle du Mouhoun	809	837	867	902	908
Cascades	216	223	249	257	263
Centre	4 007	4 146	4 348	4 542	4741
Centre-Est	431	451	469	482	429
Centre-Nord	230	242	254	266	274
Centre-Ouest	534	545	557	573	645
Centre-Sud	220	225	231	234	240
Est	407	408	419	431	448
Hauts-Bassins	1 695	1 745	1 818	1 903	1928
Nord	440	463	479	504	522
Plateau Central	137	140	145	148	153
Sahel	92	93	97	98	100
Sud-Ouest	477	493	507	516	512
Etranger	39	36	33	33	32
Total	9 734	10 047	10 473	10 889	11 195

Tableau 88 : Nombre d'orphelins selon le régime des parents au 31 décembre

	2006	2007	2008	2009	2010
Civils	5 775	5 482	5 194	4 984	4 644
Militaires	4 037	3 727	3 548	3 296	2 976
Total	9 812	9 209	8 742	8 280	7 620

Tableau 89 : Nombre d'orphelins selon la catégorie des parents au 31 décembre

	2006	2007	2008	2009	2010
Civils					
A	893	854	802	805	774
B	1 385	1 378	1 352	1 324	1 219
C	1 621	1 462	1 354	1 219	1 141
D	1 175	1 107	1 036	1 007	915
E	680	656	631	611	577
P	21	25	19	18	18
Militaires					
Hommes de rang	3 407	3 111	2 918	2 683	2 383
Sous-officiers	569	555	575	569	559
Officiers	61	61	55	44	34

Total	9 812	9 209	8 742	8 280	7 620
-------	-------	-------	-------	-------	-------

VI.4. Montant des pensions de retraite

Concepts

Capital décès : Somme d'argent versée en une fois au profit d'un ou plusieurs ayants droit d'un agent public décédé en position d'activité.

Pension d'invalidité : Revenu versé par la CARFO à un agent public qui, à la suite d'une maladie ou d'un accident, perd tout ou partie de sa capacité de travail. Le montant de la pension d'invalidité varie selon la catégorie d'invalidité dans laquelle est classé l'intéressé. Elle peut être révisée en cas de modification de l'état de santé, ou encore en cas de reprise d'une activité professionnelle.

Pension de retraite : Allocation régulière versée par la CARFO aux agents de l'Etat qui remplissent des conditions précises lorsqu'ils prennent leur retraite.

Pension de réversion (veuve/veuf) : Pension perçue par le conjoint ou ex-conjoint d'un agent public décédé. Le conjoint ou ex-conjoint survivant peut bénéficier d'une pension de réversion si le défunt avait acquis des droits à une pension de retraite, qu'il l'ait liquidée ou non. Le conjoint survivant perçoit une pension d'un montant égal à 50 % de celle obtenue par le conjoint décédé ou qu'il aurait pu obtenir le jour de son décès.

Pension de réversion (orphelin) : Pension perçue par les descendants mineurs d'un agent public décédé. Les orphelins mineurs d'un agent public décédé bénéficie d'une pension de réversion si le défunt avait acquis des droits à une pension de retraite, qu'il l'ait liquidée ou non.

Remboursement de cotisation : Somme payée à un agent public ayant quitté son activité sans remplir les conditions (notamment de durée de cotisation) lui permettant de bénéficier d'une pension de retraite. Cette somme équivaut au montant cotisé par l'agent.

Retraite : Situation d'un agent après qu'il ait atteint l'âge minimum lui permettant de quitter son activité professionnelle et de continuer à toucher un revenu appelé pension.

Sources des données :

Les données de cette section sont fournies par la Caisse autonome de retraite des fonctionnaires (CARFO) qui gère le régime de retraite des fonctionnaires, militaires, magistrats et agents contractuels de la fonction publique recrutés à partir du 1er janvier 1999.

Tableau 90 : Montant de la pension de retraité payée au 31 décembre selon le régime

	2006	2007	2008	2009	2010
Civils	7 528 567 084	7 862 059 284	8 401 064 640	9 039 736 116	9 385 453 603
Militaires	2 505 264 272	3 021 724 528	3 675 476 552	4 292 675 204	4 492 104 250
Total	10 033 831 356	10 883 783 812	12 076 541 192	13 332 411 320	13 877 557 853

Tableau 91 : Montant de la pension de retraité payée au 31 décembre selon la position géographique (en millions de FCFA)

	2006	2007	2008	2009	2010
Boucle du Mouhoun	609 105 948	649 649 600	704 059 028	764 994 500	770 842 480
Cascades	212 509 128	211 487 928	222 897 288	267 870 028	253 666 040
Centre	5 600 657 528	6 212 648 676	7 058 717 776	7 846 683 328	8 261 434 710
Centre-Est	255 571 920	266 235 984	288 650 468	324 577 028	311 746 164
Centre-Nord	148 549 320	152 400 344	166 619 484	176 090 080	178 352 428
Centre-Ouest	356 024 196	368 024 404	403 223 644	444 520 136	446 898 624
Centre-Sud	99 813 340	93 835 308	89 085 628	107 211 908	191 859 027
Est	263 159 024	283 752 548	291 750 720	331 994 808	332 551 900
Hauts-Bassins	1 684 687 916	1 796 531 628	1 869 850 288	2 080 160 432	2 139 944 064
Nord	332 758 604	360 701 932	382 099 064	406 894 980	422 056 928
Plateau Central	63 216 636	60 630 632	66 126 136	72 769 132	62 194 792
Sahel	76 464 012	80 335 988	116 745 104	121 959 408	116 959 960
Sud-Ouest	315 830 984	332 445 628	402 312 480	371 706 580	377 833 960
Etranger	15 482 800	15 103 212	14 404 084	14 978 972	11 216 776
Total	10 033 831 356	10 883 783 812	12 076 541 192	13 332 411 320	13 877 557 853

Tableau 92 : Montant de la pension de retraité payée au 31 décembre selon la tranche d'âge des bénéficiaires (en FCFA)

	2006	2007	2008	2009	2010
Moins de 50 ans	419 022 936	607 908 684	815 076 224	841 502 420	595 096 876
De 50 à 54 ans	583 903 120	723 542 220	1 000 453 392	1 317 534 048	1 509 416 835
De 55 à 59 ans	2 614 474 352	2 246 756 244	1 928 297 284	2 038 839 068	1 916 289 588
De 60 à 64 ans	3 035 403 948	3 485 668 416	4 092 562 888	4 252 853 812	4 488 452 410
De 65 à 69 ans	1 867 232 604	1 993 970 496	2 202 680 304	2 518 755 392	2 669 574 420
De 70 à 74 ans	1 041 380 372	1 248 042 868	1 367 702 416	1 527 603 992	1 627 296 012
De 75 à 79ans	311 033 452	398 968 380	478 157 116	609 617 352	773 434 200
80 ans et plus	161 380 572	178 926 504	191 611 568	225 705 236	297 997 512
Total	10 033 831 356	10 883 783 812	12 076 541 192	13 332 411 320	13 877 557 853

Tableau 93 : Montant de la pension de retraité payée au 31 décembre selon le sexe des retraités (en FCFA)

	2006	2007	2008	2009	2010
Femmes	1 097 637 844	1 206 856 400	1 350 247 220	1 583 957 524	1 771 387 996
Hommes	8 936 193 512	9 676 927 412	10 726 293 972	11 748 453 796	12 106 169 857
Total	10 033 831 356	10 883 783 812	12 076 541 192	13 332 411 320	13 877 557 853

Tableau 94 : Montant de la pension de retraité payée au 31 décembre selon la durée dans la retraite (en FCFA)

	2006	2007	2008	2009	2010
Moins de 5 ans	2 947 272 744	2 847 155 188	3 337 312 820	3 842 314 992	4 464 194 390
5 à moins de 10 ans	2 819 790 116	3 484 536 244	3 937 227 456	4 029 142 420	2 926 490 576
10 à moins de 15 ans	1 897 618 256	1 869 344 620	1 902 516 896	2 160 182 080	2 622 795 171
15 à moins de 20 ans	1 028 772 580	1 235 086 332	1 447 862 152	1 636 642 404	1 815 958 204
20 à moins de 25 ans	800 885 300	846 946 380	701 616 000	765 430 464	943 976 436
25 ans et plus	539 492 360	600 715 048	750 005 868	898 698 960	1 104 143 076
Total	10 033 831 356	10 883 783 812	12 076 541 192	13 332 411 320	13 877 557 853

VI.5.Montant des pensions des ayants droits

Concepts

Capital décès : Somme d'argent versée en une fois au profit d'un ou plusieurs ayants droit d'un agent public décédé en position d'activité.

Pension d'invalidité : Revenu versé par la CARFO à un agent public qui, à la suite d'une maladie ou d'un accident, perd tout ou partie de sa capacité de travail. Le montant de la pension d'invalidité varie selon la catégorie d'invalidité dans laquelle est classé l'intéressé. Elle peut être révisée en cas de modification de l'état de santé, ou encore en cas de reprise d'une activité professionnelle.

Pension de retraite : Allocation régulière versée par la CARFO aux agents de l'Etat qui remplissent des conditions précises lorsqu'ils prennent leur retraite.

Pension de réversion (veuve/veuf) : Pension perçue par le conjoint ou ex-conjoint d'un agent public décédé. Le conjoint ou ex-conjoint survivant peut bénéficier d'une pension de réversion si le défunt avait acquis des droits à une pension de retraite, qu'il l'ait liquidée ou non. Le conjoint survivant perçoit une pension d'un montant égal à 50 % de celle obtenue par le conjoint décédé ou qu'il aurait pu obtenir le jour de son décès.

Pension de réversion (orphelin) : Pension perçue par les descendants mineurs d'un agent public décédé. Les orphelins mineurs d'un agent public décédé bénéficie d'une pension de réversion si le défunt avait acquis des droits à une pension de retraite, qu'il l'ait liquidée ou non.

Remboursement de cotisation : Somme payée à un agent public ayant quitté son activité sans remplir les conditions (notamment de durée de cotisation) lui permettant de bénéficier d'une pension de retraite. Cette somme équivaut au montant cotisé par l'agent.

Retraite : Situation d'un agent après qu'il ait atteint l'âge minimum lui permettant de quitter son activité professionnelle et de continuer à toucher un revenu appelé pension.

Sources des données :

Les données de cette section sont fournies par la Caisse autonome de retraite des fonctionnaires (CARFO) qui gère le régime de retraite des fonctionnaires, militaires, magistrats et agents contractuels de la fonction publique recrutés à partir du 1er janvier 1999.

Tableau 95 : Montant de la pension de veufs/veuves payée au 31 décembre selon le sexe (en FCFA)

	2006	2007	2008	2009	2010
Femmes	2 627 104 720	2 753 824 536	2 921 607 800	3 081 241 252	3 218 195 431
Hommes	81 065 656	85 444 220	99 771 688	108 192 440	115 690 872
Total	2 708 170 376	2 839 268 756	3 021 379 488	3 189 433 692	3 333 886 303

Tableau 96 : Montant de la pension de veufs/veuves payées au 31 décembre selon la position géographique (en FCFA)

	2006	2007	2008	2009	2010
Boucle du Mouhoun	193 324 732	201 578 868	215 002 844	227 296 200	231 097 163
Cascades	65 983 784	69 420 136	78 136 044	81 853 704	83 223 124
Centre	1 306 476 238	1 372 866 358	1 467 998 426	1 558 021 790	1 649 487 034
Centre-Est	88 109 976	93 986 940	99 123 372	103 331 720	90 308 176
Centre-Nord	53 654 988	56 728 688	59 428 924	63 867 868	67 512 736
Centre-Ouest	123 369 354	128 269 730	134 954 646	140 462 854	162 749 886
Centre-Sud	40 135 644	41 385 080	43 238 744	44 499 036	46 332 476
Est	86 580 108	88 287 032	93 155 920	96 756 896	101 791 780
Hauts-Bassins	478 486 296	498 875 376	528 055 472	559 919 780	575 773 652
Nord	91 118 308	98 819 092	104 731 120	111 999 356	118 724 552
Plateau Central	27 073 776	28 224 516	30 156 572	31 169 380	36 158 432
Sahel	20 967 784	22 013 852	23 845 276	23 868 344	25 431 912
Sud-Ouest	121 051 416	128 405 484	133 925 684	136 760 320	137 050 264
Etranger	11 837 972	10 407 604	9 626 444	9 626 444	8 245 116
Total	2 708 170 376	2 839 268 756	3 021 379 488	3 189 433 692	3 333 886 303

Tableau 97 : Montant de la pension de veufs/veuves payée au 31 décembre par tranche d'âge (en FCFA)

	2006	2007	2008	2009	2010
Moins de 50 ans	673 101 638	677 515 586	691 912 818	689 327 634	658 995 134
De 50 à 54 ans	391 163 972	384 957 740	404 843 428	426 740 216	414 433 887
De 55 à 59 ans	418 872 144	449 699 408	461 847 780	484 028 364	508 989 624
De 60 à 64 ans	428 143 708	451 701 308	491 009 364	510 918 472	536 503 856
De 65 à 69 ans	361 275 564	378 495 256	400 989 184	444 919 396	486 787 104
De 70 à 74 ans	223 758 498	260 856 990	299 230 794	322 639 866	363 693 718
De 75 à 79ans	121 506 816	135 597 112	157 451 404	180 802 932	208 508 748
80 ans et plus	90 348 036	100 445 356	114 094 716	130 056 812	155 974 232
Total	2 708 170 376	2 839 268 756	3 021 379 488	3 189 433 692	3 333 886 303

Tableau 98 : Montant de la pension de veufs/veuves payée au 31 décembre selon le régime (en FCFA)

	2006	2007	2008	2009	2010
Civils	2 062 978 404	2 163 718 332	2 300 708 028	2 427 483 484	2 551 181 343
Militaires	645 191 972	675 550 424	720 671 460	761 950 208	782 704 960
Total	2 708 170 376	2 839 268 756	3 021 379 488	3 189 433 692	3 333 886 303

Tableau 99 : Montant de PTO et PTR payée au 31 décembre selon le régime des parents (en FCFA)

	2006	2007	2008	2009	2010
Civils	464 423 964	473 243 776	457 810 748	463 860 912	440 726 720
Militaires	277 905 696	278 907 836	274 451 104	275 237 864	255 540 856
Total	742 329 660	752 151 612	732 261 852	739 098 776	696 267 576

Tableau 100 : Montant de PTO et PTR payée au 31 décembre selon la catégorie des parents (en FCFA)

	2006	2007	2008	2009	2010
Civils					
A	115 660 836	117 025 452	113 981 516	118 274 224	114 573 936
B	122 898 124	129 641 284	127 711 992	132 030 892	124 018 236
C	131 334 972	128 365 820	121 440 476	116 926 020	112 097 144
D	67 492 824	69 143 648	66 444 972	67 539 356	62 206 688
E	24 275 236	25 114 488	24 944 772	25 909 116	24 959 200
P	2 761 972	3 953 084	3 287 020	3 181 304	2 871 516
Militaires					
Hommes de rang	209 803 580	209 393 640	203 763 728	201 794 104	183 891 728
Sous-officiers	55 320 928	56 511 676	60 392 516	64 390 524	64 965 108
Officiers	12 781 188	13 002 520	10 294 860	9 053 236	6 684 020
Total	742 329 660	752 151 612	732 261 852	739 098 776	696 267 576