MINISTERE DE LA SECURITE

.==========.

SECRETARIAT GENERAL

.==========.

DIRECTION GENERALE DES ETUDES
ET
DES STATISTIQUES SECTORIELLES

BURKINA FASO
La Patrie ou la Mort, nous Vaincrons

ANNUAIRE STATISTIQUE 2025 DES INFRACTIONS IMPLIQUANT LES MINEUR(E)S ET LES FEMMES PENDANT LA PHASE DE L'ENQUETE POLICIERE

Edition septembre 2026

MINISTERE DE LA SECURITE

.==========.

SECRETARIAT GENERAL

.==========.

DIRECTION GENERALE DES ETUDES ET DES STATISTIQUES SECTORIELLES

BURKINA FASO
La Patrie ou la Mort, nous Vaincrons

ANNUAIRE STATISTIQUE 2025 DES INFRACTIONS IMPLIQUANT LES MINEUR(E)S ET LES FEMMES PENDANT LA PHASE DE L'ENQUETE POLICIERE

Réalisé et publié avec le soutien du Fonds des Nations Unies pour l'Enfance (UNICEF)

unicef
pour chaque enfant

Edition septembre 2026

AVANT-PROPOS



Commissaire Divisionnaire de Police MAHAMADOU SANA
Ministre de la Sécurité

Le Ministère de la Sécurité (MSECU) assure la mise en œuvre et le suivi de la politique du Gouvernement en matière de sécurité. Dans l'exécution de cette mission, une attention particulière est accordée aux couches vulnérables notamment les mineurs et les femmes. En effet, ces derniers sont de plus en plus victimes de diverses formes de violences (physique, sexuelle, morale ou psychologique, économique, etc.). Leur vulnérabilité s'est accentuée avec la crise sécuritaire et humanitaire que traverse notre pays. Pour mieux orienter les actions à entreprendre, il s'avère donc nécessaire de disposer des statistiques spécifiques à l'égard de cette frange de la population.

C'est dans cette optique que le Ministère de la Sécurité, avec le soutien du Fonds des Nations Unies pour l'Enfance (UNICEF) travaille à mettre à la disposition des utilisateurs, l'annuaire statistique des infractions impliquant les mineur(e)s et les femmes pendant la phase de l'enquête policière.

L'édition 2025, couvrant la période 2020-2025, à l'image des éditions antérieures fait le récapitulatif des infractions dont les mineurs et les femmes sont victimes ou mis en cause. Il comporte également les actions menées par les services de la Police nationale (PN) et de la Gendarmerie nationale (GN) dans le cadre de la protection des mineurs et des femmes.

J'adresse mes vives félicitations à l'ensemble des acteurs de la sécurité qui se battent au quotidien pour assurer la quiétude des populations en général et en particulier des mineurs et des femmes.

J'exprime également ma gratitude à tous les services et institutions pour leur collaboration et leurs contributions considérables à la réalisation de cet annuaire. Mes remerciements vont particulièrement à l'endroit de l'UNICEF pour son soutien constant auprès de mon département dans la protection et la promotion des droits des enfants et des femmes.

Nonobstant les efforts consentis pour améliorer la qualité du document, il reste perfectible. Ainsi, mes services techniques restent disponibles pour tous vos apports ou suggestions pouvant contribuer à l'amélioration de la qualité des prochaines éditions.

BURKINA FASO
Le Ministre
Ministère de la Sécurité

Le Ministre

Mahamadou SANA
Officier de l'Ordre de l'Etalon

Sommaire

AVANT-PROPOS i
Sommaire ii
sigles et Abréviations iii
Méthodologie iv
I. ATTRIBUTIONS DU MINISTERE DE LA SECURITE 6
I.1 Attributions 7
II. POLICE ADMINISTRATIVE 10
III. POLICE JUDICIAIRE 17
III.1. Instructions de justice 18
III.2. Crimes et délits 22
III.2.1 Auteurs 30
III.2.2 Victimes 63
Références bibliographiques 84
Liste des tableaux vi

SIGLES ET ABREVIATIONS

BCLCC	Brigade centrale de lutte contre la cybercriminalité
BRPE	Brigade régionale de protection de l'enfance
BSIAT	Brigade spéciale des investigations anti-terroristes et de lutte contre la criminalité organisée
CBV	Coups et blessures volontaires
DGF	Direction de la gestion des finances
DGESS	Direction générale des études et des statistiques sectorielles
DGPN	Direction générale de la police nationale
DGTI	Direction générale des transmissions et de l'informatique
DRPN	Direction régionale de la police nationale
EMGN	Etat-major de la gendarmerie nationale
F	Fille
Fa	Femme
G	Garçon
GAV	Garde à vue
GN	Gendarmerie nationale
INSD	Institut national de la statistique et de la démographie
IVG	Interruption volontaire de grossesse
MSECU	Ministère de la sécurité
Nd	non disponible
ONI	Office national d'identification
PN	Police nationale
UNICEF	Fonds des nations unies pour l'enfance

METHODOLOGIE

L'annuaire statistique 2025 des infractions impliquant les mineurs et les femmes pendant la phase de l'enquête policière est conçu suivant la méthodologie ci-après :

- **la formation des points focaux** : les points focaux ont bénéficié d'une formation sur les techniques de remplissage des outils de collecte actualisés ;
- **la collecte des données** : la collecte a concerné les données de 2025 . Elle a été faite auprès des points focaux issus des treize (13) groupements départementaux de gendarmerie, des treize (13) Directions régionales de la police nationale (DRPN) ainsi qu'auprès des treize (13) Brigades régionales de protection de l'enfance (BRPE) ;
- **la saisie des données** : la saisie a été faite dans le formulaire de saisie conçu avec le logiciel Excel ;
- **l'apurement des données collectées** : elle a consisté à s'assurer de la cohérence et de l'exactitude des données collectées et à procéder au complément des données manquantes avec les points focaux ;
- **le traitement des données et l'élaboration de la version provisoire de l'annuaire statistique** : La phase de traitement des données a consisté à anonymiser, structurer et analyser les informations issues de la collecte afin de produire une base fiable et exploitable. L'élaboration de la version provisoire de l'annuaire a permis ensuite de présenter ces données sous forme de statistiques thématiques et régionales. Cette étape a regroupé des participants de la Direction générale des études et des statistiques sectorielles (DGESS), de la Direction de la gestion des finances (DGF), de l'Etat major de la gendarmerie nationale (EMGN), de la Direction générale de la police nationale (DGPN) et de l'Institut national de la statistique et de la démographie (INSD) ;
- **la validation de l'annuaire statistique** : la phase de validation a regroupé les acteurs des mêmes structures et d'autres départements ministériels. Cette phase a permis de disposer de l'annuaire statistique 2025 des infractions impliquant les mineurs et les femmes pendant la phase de l'enquête policière ;
- **l'édition et la diffusion** : l'annuaire statistique 2025 des infractions impliquant les mineurs et les femmes pendant la phase de l'enquête policière est édité et diffusé. Il est également disponible sur les sites du ministère www.securite.gov.bf et du Conseil national de la statistique www.cns.bf.

Quelques difficultés ont toutefois été rencontrées dans le processus d'élaboration du présent annuaire. Elles se résument en :

- la mobilité des points focaux ;
- la non-digitalisation du système de collecte et d'archivage dans les services de sécurité ;
- le non-respect des délais de transmission des données par certains points focaux.

NB : En vertu du décret 2025-1003/PF/PRIM/MATM/MEF du 07 août 2025 portant changement de dénomination des provinces et de régions circonscriptions administratives et du décret 2025-1012/PF/PRIM/MATM/MEF du 07 août 2025 portant réorganisation du territoire en circonscriptions administratives, le territoire burkinabè a été réorganisé en 17 régions administratives avec de nouvelles appellations, néanmoins pour l'élaboration de ce document, nous avons tenu compte des 13 anciennes régions tout en adoptant de nouvelles dénominations. Ainsi :

- les données de la région du Bankui prennent en compte celles du Sourou ;
- les données de la région du Goulmou prennent en compte celles de la Tapoa et de la Sirba ;
- les données de la région du Liptako prennent en compte celles du Soum.

I. ORGANISATION ET ATTRIBUTIONS DU MINISTERE DE LA SECURITE

I.1 Attributions

Les attributions du Ministère de la Sécurité sont régies par le décret n°2026-0042 /PF/PRIM du 02 février 2026 portant attributions des membres du Gouvernement. A ce titre, le Ministre de la Sécurité assure la mise en œuvre et le suivi de la politique du Gouvernement en matière de lutte contre le terrorisme et l'extrémisme violent, d'identification et de protection des personnes et des biens, de sûreté des institutions et de protection des hautes personnalités, de respect de la loi et de maintien de la paix et de l'ordre public, de sécurité et de contrôles routiers et frontalier et de gouvernance sécuritaire et en matière de gestion des faunes et des forêts.

De façon spécifique, il est chargé :

✓ **En matière de lutte contre le terrorisme et l'extrémisme violent :**

- ❖ du renforcement, en relation avec les ministres compétents, des capacités opérationnelles des Forces de Sécurité ;
- ❖ de la contribution à la participation citoyenne dans la lutte contre le terrorisme ;
- ❖ de la contribution à l'assèchement des sources d'approvisionnement des terroristes en ressources de tout genre, en relation avec les ministres compétents ;
- ❖ de l'amélioration, en relation avec les ministres compétents, de la gestion de la collecte et de l'exploitation de l'information en rapport avec les activités terroristes ;
- ❖ de la sécurisation des investissements stratégiques sur le territoire ;
- ❖ de l'amélioration de la gouvernance des Forces de Sécurité de concert avec les ministres compétents.

✓ **En matière d'identification et de protection des personnes et des biens :**

- ❖ de la prévention de la criminalité ;
- ❖ de la lutte contre la criminalité sous toutes ses formes ;
- ❖ du contrôle de la circulation intérieure et transfrontalière ;
- ❖ de la police des stupéfiants et des mœurs ;
- ❖ de la police des jeux et des routes ;
- ❖ de la délivrance de la carte nationale d'identité, du passeport ordinaire, des visas d'entrée ainsi que des titres de séjour ;
- ❖ de la promotion de la coopération policière internationale ;
- ❖ de la sécurisation des sites miniers et des investissements économiques stratégiques ;
- ❖ de l'élaboration et du suivi de la réglementation relative aux sociétés privées de gardiennage et de surveillance ainsi que la surveillance de l'exercice de leurs activités ;
- ❖ du suivi et du contrôle du régime des armes et munitions civiles.

✓ **En matière de sûreté des institutions et de protection des hautes personnalités :**

- ❖ des renseignements généraux nécessaires à l'information du gouvernement ;
- ❖ de la surveillance du territoire ;
- ❖ de la protection des hautes personnalités de l'Etat ainsi que les diplomates accrédités auprès du Burkina Faso ;
- ❖ de la participation à la sécurisation des enceintes diplomatiques du Burkina Faso à l'étranger ;
- ❖ de la police diplomatique.

✓ **En matière de respect de la loi et de maintien de la paix et de l'ordre public :**

- ❖ de l'organisation de la sécurité intérieure ;
- ❖ de la sécurité publique ;
- ❖ de la coordination des activités des forces civiles, militaires et paramilitaires œuvrant en matière de sécurité intérieure ;
- ❖ du développement et de la mise en œuvre de la Police de proximité ;
- ❖ du maintien et du rétablissement de l'ordre public et des actes de police administrative y relatifs ;
- ❖ de l'application des lois et règlements ;
- ❖ de l'assignation à résidence, de l'expulsion des étrangers et de l'application des mesures d'interdiction de séjour ;
- ❖ de l'exécution de la politique de police judiciaire ;
- ❖ du contrôle de la migration avec les ministres compétents.

✓ **En matière de sécurité et de contrôles routier et frontalier :**

- ❖ du contrôle de sécurité en matière de circulation routière et transfrontalière ;
- ❖ de la sécurité et de la sûreté aéroportuaire ;
- ❖ de la police des routes ;
- ❖ du contrôle documentaire des titres de transports ;
- ❖ de la participation à la réglementation et à la promotion d'une culture de sécurité routière ;
- ❖ de la participation à la promotion de la mobilité et de la fluidité du trafic dans les villes en lien avec la surveillance et la réglementation de la circulation routière ;
- ❖ de la collecte, du traitement et de la diffusion des statistiques de sécurité routière ;
- ❖ de la promotion de la recherche et des études en matière de sécurité routière.

✓ **En matière de gouvernance sécuritaire :**

- ❖ de la définition et de la mise en œuvre des réformes en matière de gouvernance sécuritaire ;
- ❖ de la détermination des modalités de participation de la population dans la coproduction du service public de sécurité.

✓ **En matière de gestion durable du patrimoine forestier et faunique :**

- ❖ de l'élaboration, de la mise en œuvre, du suivi et de l'évaluation des politiques et stratégies de gestion durable des ressources forestières et fauniques nationales ;
- ❖ de la sécurisation du patrimoine forestier, faunique et hydraulique de concert avec le Ministre chargé de l'eau ;
- ❖ de l'élaboration, du suivi et de l'évaluation de la stratégie d'appui-conseil aux collectivités territoriales pour la mise en place et la gestion durable de leur patrimoine forestier et faunique ;
- ❖ de l'application de la règlementation en matière de gestion durable des ressources forestières et fauniques ;
- ❖ du renforcement des capacités institutionnelles et opérationnelles du corps des Eaux et Forêts.

I.2 Organisation

Le ministère de la sécurité est organisé autour du cabinet du ministre et du secrétariat général.

Schéma de l'organigramme

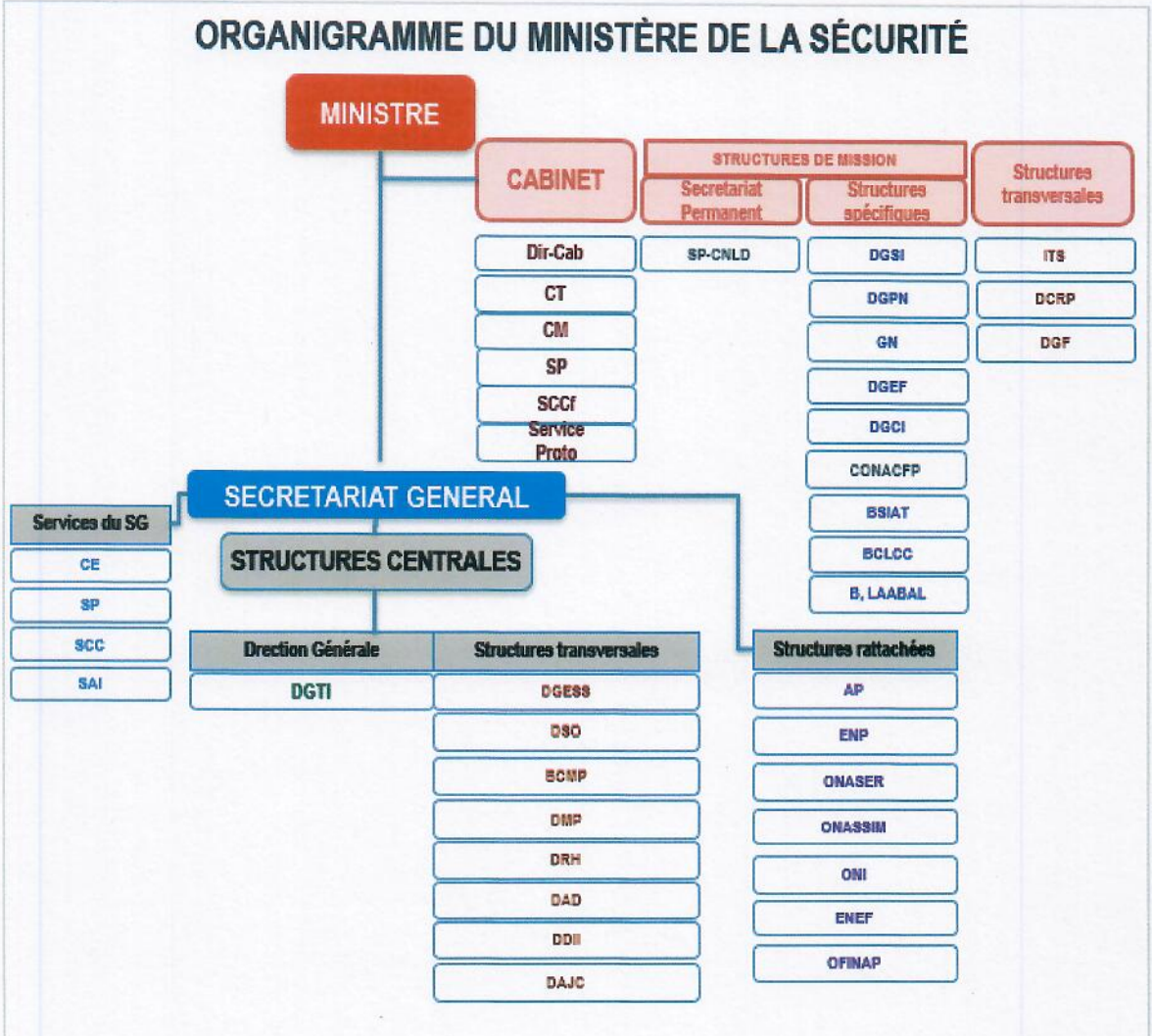

II. POLICE ADMINISTRATIVE

Définition des concepts

- **Assistance aux autres administrations :** aide apportée par les services de sécurité aux autres services publics ou privés dans le cadre de la promotion et de la protection des droits de l'enfant et de la femme ;
- **Déclaration d'enfants en fugue reçue :** action par laquelle l'on signale la fuite d'un enfant auprès des services de sécurité ;
- **Déclaration de sorties d'enfants reçue :** action par laquelle l'on signale une absence momentanée d'un enfant auprès des services de sécurité ;
- **Déclaration de sorties de femmes reçue :** action par laquelle l'on signale une absence momentanée d'une femme auprès des services de sécurité ;
- **Enfant déclaré en fugue reçu :** enfant en fuite reçu par les services de sécurité ;
- **Enfant déclaré sorti reçu :** enfant faisant l'objet de déclaration de sortie accueilli par les services de sécurité ;
- **Enfant égaré retrouvé :** enfant perdu retrouvé et conduit auprès des services de sécurité ;
- **Enfant intercepté :** enfant stoppé au cours d'un déplacement (à un poste de contrôle, une gare routière, une frontière etc.) par les forces de sécurité ou les services sociaux avant qu'il n'atteigne une destination à risque.
- **Femme en difficulté reçue :** femme en détresse reçue par les services de sécurité mais dont la nature du problème n'est pas de la compétence des services de sécurité ;
- **Fiche de référencement :** formulaire standardisé qui sert à transférer ou orienter un cas d'un service de sécurité vers un autre service compétent (santé, action sociale, hébergement etc.)
- **Nouveau-né trouvé/abandonné :** nourrisson abandonné, trouvé et ayant fait l'objet de déclaration auprès des services de sécurité ;
- **Réquisition à personne qualifiée :** acte par lequel l'Officier de police judiciaire requiert la compétence d'une personne physique ou morale dans le cadre d'une enquête impliquant les mineurs et les femmes ;
- **Sortie dissuasive :** action entreprise par les services de sécurité dans le but de prévenir la commission des infractions à la loi pénale impliquant les mineurs et les femmes ;
- **Sortie pour contrôle :** action répressive menée par les services de sécurité sur la voie ou dans les lieux publics sur les questions de violation des droits des mineurs et des femmes ;
- **Sortie pour sensibilisation :** opération de conscientisation des populations par les services de sécurité sur les droits des mineurs et des femmes.

Tableau 1 : Activités de police administrative

Désignations	2020	2021	2022	2023	2024	2025
Assistances aux autres administrations	1 478	482	402	811	963	580
Déclarations de sorties d'enfants reçues	1 963	1 509	715	1940	1 864	2 262
Déclarations de sorties de femmes reçues	252	156	134	354	347	441
Déclarations d'enfants en fugue reçues	318	127	109	200	250	430
Enfants déclarés en fugue reçus	212	208	43	124	128	388
Enfants déclarés sortis reçus	616	607	186	625	796	828
Enfants égarés retrouvés	631	597	187	529	647	756
Enfants interceptés	nd	nd	nd	nd	nd	61
Femmes en difficulté reçues	1 009	122	107	331	308	233
Fiche de référencements	nd	nd	nd	nd	nd	228
Nouveau-né trouvé/abandonné	na	na	na	na	na	58
Réquisitions à personne qualifiée	778	1 365	1 005	1424	1 088	1 095
Sorties dissuasives	3 656	569	1 158	1925	1 216	804
Sorties pour contrôles	7 985	1 720	1 421	1636	1 617	1 977
Sorties pour sensibilisation	2 619	978	1 157	1054	653	1 093
Autres	121	1 445	947	506	191	1
Ensemble	**21 638**	**9 885**	**7 571**	**11 459**	**10 068**	**11 235**

Source : DGESS/MSECU, données collectées auprès de la Police nationale et de la Gendarmerie nationale

Tableau 2 : Nombre d'assistances aux autres administrations par région

Région	2020	2021	2022	2023	2024	2025
Bankui	321	72	3	83	19	60
Djôrô	160	8	1	84	105	19
Goulmou	112	84	128	140	24	27
Guiriko	207	1	0	31	5	56
Kadiogo	44	185	165	150	476	74
Koulsé	10	0	2	63	22	25
Liptako	113	3	1	2	0	3
Nakambé	160	nd	nd	16	121	131
Nando	96	91	74	65	84	36
Nazinon	113	5	8	45	43	8
Oubri	52	7	20	92	22	63
Tannounyan	88	19	0	4	10	10
Yaadga	2	7	0	36	32	68
National	**1 478**	**482**	**402**	**811**	**963**	**580**

Source : DGESS/MSECU, données collectées auprès de la Police nationale et de la Gendarmerie nationale

Tableau 3 : Nombre de déclarations de sorties d'enfants reçues par région et par sexe

	2020		2021		2022		2023		2024		2025	
Région	**G**	**F**	**G**	**F**	**G**	**F**	**G**	**F**	**G**	**F**	**G**	**F**
Bankui	61	97	30	34	1	2	45	108	78	95	108	143
Djôrô	53	67	22	15	22	17	58	65	63	49	105	118
Goulmou	58	78	63	190	21	65	51	70	87	111	64	91
Guiriko	50	102	71	135	8	6	136	235	127	122	113	133
Kadiogo	223	496	86	167	85	161	152	260	115	200	160	181
Koulsé	19	39	19	24	6	11	57	42	45	43	66	85
Liptako	25	28	3	7	10	11	5	1	15	24	1	6
Nakambé	53	67	nd	1	1	4	32	72	47	53	46	52
Nando	59	127	161	138	120	92	136	110	96	118	163	102
Nazinon	25	28	6	11	19	6	18	17	69	62	47	16
Oubri	24	41	9	16	15	12	39	26	57	62	109	111
Tannounyan	27	49	269	22	3	7	46	56	25	45	63	53
Yaadga	28	39	4	6	3	7	62	41	21	35	66	60
National	**705**	**1 258**	**743**	**766**	**314**	**401**	**837**	**1103**	**845**	**1 019**	**1111**	**1151**

Source : DGESS/MSECU, données collectées auprès de la Police nationale et de la Gendarmerie nationale

Tableau 4 : Nombre de déclarations de sorties de femmes reçues par région

Région	2020	2021	2022	2023	2024	2025
Bankui	35	11	0	58	32	102
Djôrô	21	2	2	53	27	53
Goulmou	23	69	57	51	20	30
Guiriko	28	0	0	17	23	12
Kadiogo	45	15	20	34	115	26
Koulsé	5	6	6	30	32	37
Liptako	1	0	4	0	10	2
Nakambé	21	1	2	30	25	12
Nando	26	35	18	38	14	60
Nazinon	1	0	0	4	16	8
Oubri	23	10	5	8	18	48
Tannounyan	11	5	0	14	8	28
Yaadga	12	2	0	17	7	23
National	**252**	**156**	**114**	**354**	**347**	**441**

Source : DGESS/MSECU, données collectées auprès de la Police nationale et de la Gendarmerie nationale

Tableau 5 : Nombre de déclarations d'enfants en fugue reçues par région et par sexe

	2020		2021		2022		2023		2024		2025	
Région	**G**	**F**	**G**	**F**	**G**	**F**	**G**	**F**	**G**	**F**	**G**	**F**
Bankui	6	22	5	7	0	1	13	3	57	24	63	78
Djôrô	10	15	0	0	9	3	7	8	1	1	31	24
Goulmou	18	9	0	6	2	0	1	0	13	10	12	0
Guiriko	10	4	0	0	0	4	3	8	29	23	23	2
Kadiogo	35	51	1	10	1	6	24	32	2	23	1	3
Koulsé	4	17	5	13	3	8	8	17	14	11	13	9
Liptako	7	14	0	2	1	0	0	0	0	0	0	0
Nakambé	10	15	0	0	0	0	0	4	2	1	6	4
Nando	4	0	23	13	31	31	14	13	9	1	70	21
Nazinon	7	14	0	0	0	0	8	8	2	5	3	0
Oubri	1	0	5	6	5	4	2	2	5	7	6	12
Tannounyan	2	13	6	22	0	0	6	3	2	4	5	8
Yaadga	2	28	0	3	0	0	14	2	2	2	20	16
National	**116**	**202**	**45**	**82**	**52**	**57**	**100**	**100**	**138**	**112**	**253**	**177**

Source : DGESS/MSECU, données collectées auprès de la Police nationale et de la Gendarmerie nationale

Tableau 6 : Nombre d'enfants déclarés en fugue reçus par région et par sexe

	2020		2021		2022		2023		2024		2025	
Région	**G**	**F**	**G**	**F**	**G**	**F**	**G**	**F**	**G**	**F**	**G**	**F**
Bankui	0	8	21	84	0	0	9	0	19	16	59	83
Tannounyan	0	1	0	1	0	0	16	1	1	3	4	9
Kadiogo	19	26	4	8	3	10	10	18	9	20	27	12
Nakambé	9	1	0	0	0	0	1	3	0	2	0	3
Koulsé	2	3	3	6	1	3	2	4	3	1	1	1
Nando	2	1	1	2	6	7	8	12	3	1	66	34
Nazinon	5	9	6	0	0	0	6	6	0	4	3	0
Goulmou	12	9	3	17	0	1	1	2	6	2	7	0
Guiriko	20	36	24	17	0	0	2	8	9	3	18	14
Yaadga	8	10	0	1	0	0	0	0	0	1	8	8
Oubri	5	2	2	3	5	4	2	2	10	9	11	10
Liptako	5	9	2	2	0	1	0	0	0	0	0	0
Djôrô	9	1	0	1	1	1	3	8	2	4	5	5
National	**96**	**116**	**66**	**142**	**16**	**27**	**60**	**64**	**62**	**66**	**209**	**179**

Source : DGESS/MSECU, données collectées auprès de la Police nationale et de la Gendarmerie nationale

Tableau 7 : Nombre d'enfants déclarés sortis reçus par région et par sexe

	2020		2021		2022		2023		2024		2025	
Région	**G**	**F**	**G**	**F**	**G**	**F**	**G**	**F**	**G**	**F**	**G**	**F**
Bankui	24	37	5	10	1	1	13	19	28	30	88	100
Djôrô	17	15	10	13	5	1	28	34	57	52	34	32
Goulmou	19	15	48	90	4	5	16	28	26	29	37	13
Guiriko	26	48	63	111	0	0	65	152	82	103	87	57
Kadiogo	46	81	45	70	39	46	35	84	77	120	6	7
Koulsé	16	22	9	6	5	8	4	9	16	9	9	15
Liptako	9	9	2	3	5	4	1	2	9	12	0	0
Nakambé	17	15	nd	nd	nd	nd	1	3	7	2	10	13
Nando	42	43	26	27	18	15	29	29	16	30	93	117
Nazinon	9	9	0	0	0	0	10	10	14	14	19	9
Oubri	9	18	3	4	3	4	28	19	15	9	17	11
Tannounyan	4	7	31	26	3	8	1	0	10	6	16	13
Yaadga	24	35	1	4	3	8	2	3	8	15	15	10
National	**262**	**354**	**243**	**364**	**86**	**100**	**233**	**392**	**365**	**431**	**431**	**397**

Source : DGESS/MSECU, données collectées auprès de la Police nationale et de la Gendarmerie nationale

Tableau 8 : Nombre d'enfants égarés retrouvés par région et par sexe

	2020		2021		2022		2023		2024		2025	
Région	**G**	**F**	**G**	**F**	**G**	**F**	**G**	**F**	**G**	**F**	**G**	**F**
Bankui	14	33	205	68	0	1	20	17	43	37	43	37
Djôrô	18	17	11	5	6	2	17	19	39	27	34	9
Goulmou	12	23	7	8	6	7	9	5	17	9	1	2
Guiriko	40	50	30	44	1	3	68	64	52	68	46	49
Kadiogo	98	123	51	68	48	53	71	66	54	49	98	103
Koulsé	6	22	10	22	2	6	15	16	19	13	15	17
Liptako	13	14	1	0	2	2	0	0	3	2	1	5
Nakambé	18	17	0	0	0	0	2	0	5	2	8	8
Nando	17	24	26	20	12	11	24	21	45	37	35	53
Nazinon	13	14	3	0	1	1	4	4	6	4	8	7
Oubri	5	2	4	6	9	10	11	8	26	22	50	35
Tannounyan	9	19	1	1	1	1	19	5	7	10	24	24
Yaadga	6	4	3	3	1	1	23	21	25	26	26	18
National	**269**	**362**	**352**	**245**	**89**	**98**	**283**	**246**	**341**	**306**	**389**	**367**

Source : DGESS/MSECU, données collectées auprès de la Police nationale et de la Gendarmerie nationale

Tableau 9 : Nombre de femmes en difficulté reçues par région

Région	**2020**	**2021**	**2022**	**2023**	**2024**	**2025**
Bankui	105	2	0	13	54	45
Djôrô	20	0	0	53	35	17
Goulmou	48	9	12	3	12	6
Guiriko	133	2	1	47	19	3
Kadiogo	495	24	21	59	43	38
Koulsé	35	12	2	7	39	8
Liptako	44	2	45	4	10	0
Nakambé	20	nd	nd	15	28	34
Nando	26	29	16	43	11	13
Nazinon	44	6	5	5	3	8
Oubri	10	3	5	45	6	23
Tannounyan	0	27	0	0	16	24
Yaadga	29	6	0	37	32	14
National	**1009**	**122**	**107**	**331**	**308**	**233**

Source : DGESS/MSECU, données collectées auprès de la Police nationale et de la Gendarmerie nationale

Tableau 10 : Nombre de réquisitions à personne qualifiée par région

Région	2020	2021	2022	2023	2024	2025
Bankui	218	30	35	36	62	29
Djôrô	74	82	50	33	72	159
Goulmou	104	324	186	55	157	61
Guiriko	260	203	336	204	128	226
Kadiogo	160	172	144	262	226	99
Koulsé	33	36	49	103	69	33
Liptako	80	10	4	21	107	15
Nakambé	106	275	16	330	76	119
Nando	39	140	81	117	24	99
Nazinon	91	20	25	31	41	17
Oubri	39	66	73	146	96	146
Tannounyan	32	7	6	0	15	26
Yaadga	27	0	0	86	15	66
National	**1 263**	**1 365**	**1 005**	**1 424**	**1 088**	**1 095**

Source : DGESS/MSECU, données collectées auprès de la Police nationale et de la Gendarmerie nationale

Tableau 11 : Nombre de sorties dissuasives par région

Région	2020	2021	2022	2023	2024	2025
Bankui	651	23	3	127	0	72
Djôrô	155	7	0	55	100	315
Goulmou	201	158	671	725	12	20
Guiriko	673	40	15	5	0	175
Kadiogo	107	30	70	128	105	0
Koulsé	4	12	8	102	2	9
Liptako	492	18	34	80	559	0
Nakambé	155	nd	nd	2	22	46
Nando	483	122	64	195	71	40
Nazinon	492	20	14	118	30	11
Oubri	162	125	279	337	262	80
Tannounyan	70	10	0	25	41	30
Yaadga	11	4	0	26	12	6
National	**3 656**	**569**	**1 158**	**1 925**	**1 216**	**804**

Source : DGESS/MSECU, données collectées auprès de la Police nationale et de la Gendarmerie nationale

Tableau 12 : Nombre de sorties pour contrôles par région

Région	2020	2021	2022	2023	2024	2025
Bankui	530	47	1	84	8	255
Djôrô	176	9	0	29	184	560
Goulmou	657	265	436	445	11	3
Guiriko	4320	365	3	5	0	431
Kadiogo	43	21	78	95	116	0
Koulsé	5	20	7	0	3	23
Liptako	619	14	95	36	215	0
Nakambé	176	nd	nd	50	0	0
Nando	91	792	420	450	415	55
Nazinon	619	1	0	52	439	55
Oubri	158	126	381	335	173	203
Tannounyan	571	57	0	40	28	227
Yaadga	20	3	0	15	25	165
National	**7985**	**1720**	**1421**	**1636**	**1617**	**1977**

Source : DGESS/MSECU, données collectées auprès de la Police nationale et de la Gendarmerie nationale

Tableau 13 : Nombre de sorties pour sensibilisation par région

Région	2020	2021	2022	2023	2024	2025
Bankui	394	124	2	51	16	45
Djôrô	71	7	1	37	36	112
Goulmou	131	378	412	519	6	5
Guiriko	1320	18	365	13	0	553
Kadiogo	16	71	52	141	94	0
Koulsé	5	15	11	6	4	16
Liptako	190	0	3	24	28	0
Nakambé	71	0	0	0	6	10
Nando	60	90	43	100	51	135
Nazinon	190	3	0	43	47	6
Oubri	138	267	268	90	313	39
Tannounyan	28	0	0	11	47	160
Yaadga	5	5	0	19	5	12
National	**2619**	**978**	**1157**	**1054**	**653**	**1093**

Source : DGESS/MSECU, données collectées auprès de la Police nationale et de la Gendarmerie nationale

III. POLICE JUDICIAIRE

III.1. Instructions de justice

Définition des concepts

- **Assistance à huissier** : appui de la force publique apporté à un huissier de justice pour lui permettre d'exécuter une décision judiciaire en cas de risque de résistance ou de trouble ;
- **Commission rogatoire** : acte par lequel un magistrat délègue ses pouvoirs à un autre magistrat ou à un officier de police judiciaire pour qu'il exécute à sa place un acte d'instruction ;
- **Instructions du parquet** : ordres donnés par le Procureur Général ou le Procureur du Faso à la police judiciaire.

Tableau 14 : Nombre d'instructions de justice

Désignation	2020	2021	2022	2023	2024	2025
Assistance à huissier						
Reçues	55	8	15	36	22	41
Exécutées	51	8	14	35	20	40
Commissions rogatoires						
Reçues	178	78	77	139	102	67
Exécutées	166	76	73	135	98	67
Instructions du parquet						
Reçues	3 190	1 839	2 403	3 775	2 883	2 881
Exécutées	3 082	1 795	2 362	3 589	2 822	2 631
Autres						
Reçues	139	89	0	5	58	105
Exécutées	115	89	0	2	58	104
Ensemble						
Reçues	**3 562**	**2 014**	**2 495**	**3 955**	**3 065**	**3 094**
Exécutées	**3 414**	**1 968**	**2 449**	**3 761**	**2 998**	**2 842**

Source : DGESS/MSECU, données collectées auprès de la Police nationale et de la Gendarmerie nationale

Tableau 15 : Nombre d'assistances à huissier reçues et exécutées par région

Région	2020	2021	2022	2023	2024	2025
Bankui						
Reçues	4	2	0	1	5	0
Exécutées	4	2	0	1	5	0
Djôrô						
Reçues	2	0	0	0	6	6
Exécutées	1	0	0	0	5	6
Goulmou						
Reçues	0	0	0	0	0	0
Exécutées	0	0	0	0	0	0
Guiriko						
Reçues	9	2	10	4	1	5
Exécutées	9	2	9	4	1	5
Kadiogo						
Reçues	9	0	0	0	0	13
Exécutées	9	0	0	0	0	13
Koulsé						
Reçues	1	0	1	0	0	0
Exécutées	1	0	1	0	0	0
Liptako						
Reçues	0	0	0	0	0	0
Exécutées	0	0	0	0	0	0
Nakambé						
Reçues	2	0	0	0	0	0
Exécutées	1	0	0	0	0	0
Nando						
Reçues	11	2	4	17	1	5
Exécutées	11	2	4	17	1	5
Nazinon						
Reçues	6	2	0	0	1	0
Exécutées	6	2	0	0	1	0
Oubri						
Reçues	0	0	0	3	1	1
Exécutées	0	0	0	2	1	0
Tannounyan						
Reçues	5	0	0	11	6	11
Exécutées	3	0	0	11	5	11
Yaadga						
Reçues	6	0	0	0	1	0
Exécutées	6	0	0	0	1	0
National						
Reçues	**55**	**8**	**15**	**36**	**22**	**41**
Exécutées	**51**	**8**	**14**	**35**	**20**	**40**

Source : DGESS/MSECU, données collectées auprès de la Police nationale et de la Gendarmerie nationale

Tableau 16 : Nombre de commissions rogatoires reçues et exécutées par région

Région	2020	2021	2022	2023	2024	2025
Bankui						
Reçues	29	4	1	5	4	5
Exécutées	28	4	1	5	4	5
Djôrô						
Reçues	8	14	18	19	4	15
Exécutées	8	12	16	19	4	15
Goulmou						
Reçues	66	9	10	5	2	5
Exécutées	64	9	10	5	2	5
Guiriko						
Reçues	9	10	13	6	2	0
Exécutées	8	10	11	6	2	0
Kadiogo						
Reçues	9	15	8	0	65	27
Exécutées	8	15	8	0	64	27
Koulsé						
Reçues	8	0	3	1	1	2
Exécutées	5	0	3	1	1	2
Liptako						
Reçues	9	0	0	7	0	0
Exécutées	5	0	0	7	0	0
Nakambé						
Reçues	8	3	3	11	6	7
Exécutées	8	3	3	11	6	7
Nando						
Reçues	12	10	7	10	7	2
Exécutées	12	10	7	10	4	2
Nazinon						
Reçues	6	0	0	47	0	0
Exécutées	6	0	0	47	0	0
Oubri						
Reçues	2	4	1	8	8	1
Exécutées	2	4	1	7	8	1
Tannounyan						
Reçues	6	6	9	20	2	3
Exécutées	6	6	9	17	2	3
Yaadga						
Reçues	6	3	4	0	1	0
Exécutées	6	3	4	0	1	0
National						
Reçues	**178**	**78**	**77**	**139**	**102**	**67**
Exécutées	**166**	**76**	**73**	**135**	**98**	**67**

Source : DGESS/MSECU, données collectées auprès de la Police nationale et de la Gendarmerie nationale

Tableau 17 : Nombre d'instructions du parquet reçues et exécutées par région

Région	2020	2021	2022	2023	2024	2025
Bankui						
Reçues	312	65	81	148	61	236
Exécutées	306	65	81	143	52	231
Djôrô						
Reçues	217	73	92	380	66	341
Exécutées	216	65	89	353	66	273
Goulmou						
Reçues	562	86	106	80	88	225
Exécutées	548	86	105	65	67	107
Guiriko						
Reçues	155	19	100	320	45	197
Exécutées	151	19	85	258	45	197
Kadiogo						
Reçues	155	295	283	1364	1829	535
Exécutées	151	295	283	1341	1829	535
Koulsé						
Reçues	93	35	59	325	31	137

Exécutées	88	33	50	286	31	133
Liptako						
Reçues	86	0	17	1	2	9
Exécutées	75	0	17	1	2	9
Nakambé						
Reçues	217	206	206	354	288	592
Exécutées	216	206	206	354	288	592
Nando						
Reçues	772	386	426	459	130	303
Exécutées	730	354	413	452	107	248
Nazinon						
Reçues	187	48	36	34	120	19
Exécutées	184	46	36	34	120	19
Oubri						
Reçues	138	238	307	205	129	173
Exécutées	132	238	307	205	127	173
Tannounyan						
Reçues	109	299	503	85	47	60
Exécutées	101	299	503	77	47	60
Yaadga						
Reçues	187	89	187	20	47	54
Exécutées	184	89	187	20	41	54
National						
Reçues	**3190**	**1839**	**2403**	**3775**	**2883**	**2881**
Exécutées	**3082**	**1795**	**2362**	**3589**	**2822**	**2631**

Source : DGESS/MSECU, données collectées auprès de la Police nationale et de la Gendarmerie nationale

Tableau 18 : Nombre d'instructions de justice reçues et exécutées par structure

Structure	2020	2021	2022	2023	2024	2025
Gendarmerie						
Reçues	2 004	605	910	1 492	733	1 535
Exécutées	1 868	598	885	1 341	677	1 360
Police						
Reçues	1 558	1 409	1 585	2 463	2 332	1 554
Exécutées	1 546	1 380	1 564	2 420	2 321	1 477
BSIAT						
Reçues	nd	nd	nd	nd	nd	5
Exécutées	nd	nd	nd	nd	nd	5
Ensemble						
Reçues	**3 562**	**2 014**	**2 495**	**3 955**	**3 065**	**3 094**
Exécutées	**3 414**	**1 968**	**2 449**	**3 761**	**2 998**	**2 842**

Source : DGESS/MSECU, données collectées auprès de la Police nationale et de la Gendarmerie nationale

III.2. Crimes et délits

Définition des concepts

- **Abandon moral, matériel ou affectif :** est qualifié d'abandon moral, matériel ou affectif, en violation des obligations conjugales et des devoirs de secours et d'assistance, sauf décision de justice, le fait, de délaisser, pour quelque motif que ce soit, son conjoint ou sa conjointe.

  Se rend également coupable d'abandon matériel, moral ou affectif, quiconque, pour les raisons évoquées à l'alinéa précédent, délaisse :

  - une femme en état de grossesse ou ménopausée, mariée selon les règles coutumières ou religieuses ou qui a eu une relation continue et stable avec son concubin ;
  - toute personne mariée selon les règles coutumières ou religieuses ou qui a eu une relation continue et stable avec son ou sa concubin(e) et dont la particulière vulnérabilité, due à son âge, à une maladie, à une infirmité, à une déficience physique ou psychique apparente ou connue de son auteur.

- **Abus de stupéfiants et de substances psychotropes :** le fait pour quiconque, de manière illicite, d'acheter, de détenir ou de cultiver des plantes ou substances classées comme stupéfiants ou substances psychotropes, dont la faible quantité permet de considérer qu'elles sont destinées à sa consommation personnelle.
- **Abandon de famille :** le fait pour quiconque de se rendre coupable d'abandon moral, matériel ou affectif, en violation des obligations conjugales et des devoirs de secours et d'assistance.
- **Abattage d'animaux sans nécessité :** le fait pour quiconque de tuer sans nécessité, un ou des animaux domestiques, apprivoisés ou tenus en captivité ou des poissons dans des étangs, lacs, rivières, viviers ou réservoirs.
- **Abattage illégal d'arbres :** le fait pour quiconque d'abattre sans autorisation préalable un ou plusieurs arbres dans le domaine public.
- **Abus de faiblesse :** le fait pour quiconque de commettre un abus de l'état d'ignorance ou de la situation de faiblesse, soit d'un mineur, soit d'une personne dont la particulière vulnérabilité due à son âge, à une maladie, à une infirmité, à une déficience physique ou psychique ou à un état de grossesse, est apparente ou connue de son auteur, soit d'une personne en état de sujétion psychologique ou physique résultant de l'exercice de pressions graves ou réitérées ou de techniques propres à altérer son jugement, pour conduire ce mineur ou cette personne à un acte ou à une abstention qui lui sont gravement préjudiciables.
- **Abus de confiance :** le fait pour quiconque de détourner ou dissiper au préjudice d'autrui, des fonds, des valeurs, des données informatiques ou un bien quelconque qui lui ont été remis et qu'il a acceptés à charge de les rendre, de les représenter ou d'en faire un usage déterminé.
- **Abus de blanc-seing :** le fait pour quiconque, d'abuser d'un blanc-seing qui lui aurait été confié, d'écrire frauduleusement au-dessus une obligation ou une décharge ou tout autre acte pouvant compromettre la personne ou la fortune du signataire.
- **Accusation de sorcellerie :** l'accusation de pratique de sorcellerie est toute imputation, à une ou plusieurs personnes, de faits d'ordre magique, abstrait, imaginaire, surnaturel ou paranormal qui ne peut être matériellement ou scientifiquement prouvée et qui est de nature à porter atteinte à l'honneur, à la réputation, à la sécurité ou à la vie de celles-ci.
- **Administration de substances nuisibles à la santé :** le fait pour quiconque de causer à autrui une maladie ou une incapacité de travail personnel en lui administrant, de quelque manière que ce soit, sciemment mais sans intention de donner la mort, des substances nuisibles à la santé
- **Adultère :** le fait pour une personne mariée d'avoir des relations sexuelles avec une personne autre que son conjoint(e).
- **Aide au suicide d'autrui :** le fait de provoquer ou d'aider autrui à se donner la mort.
- **Actes de grand banditisme :** les actes de grand banditisme s'entendent des vols caractérisés par l'usage d'armes quelconques, de toutes formes de violences sur les personnes ou de tout autre procédé mécanique ou chimique
- **Altération de données informatiques :** le fait pour quiconque, intentionnellement et sans droit, d'endommager, d'effacer, de détériorer, d'altérer, de modifier, ou de supprimer des données informatiques.
- **Assassinat :** tout meurtre commis avec préméditation ou guet-apens est qualifié d'assassinat.
- **Attentat à la pudeur** : tout acte de nature sexuelle contraire aux bonnes mœurs exercé directement et intentionnellement sur un mineur ou avec violence, contrainte ou surprise sur un adulte.

- **Atteinte à l'intégrité de la vie privée d'autrui :** le fait pour quiconque, au moyen d'un procédé quelconque, volontairement, de porter atteinte à l'intimité de la vie privée d'autrui :
  - en captant, écoutant, enregistrant ou transmettant des paroles prononcées dans un lieu privé par une personne sans le consentement de celle-ci ;
  - en fixant, enregistrant ou transmettant sans le consentement de celle-ci, l'image d'une personne se trouvant dans un lieu privé.
- **Avortement :** le fait pour quiconque, par aliments, breuvages, médicaments, manœuvres, violences ou par tout autre moyen, de procurer ou tenter de procurer l'avortement d'une femme enceinte ou supposée enceinte, qu'elle y ait consenti ou non.
- **Bigamie** : le fait pour quiconque, étant engagé dans les liens d'un mariage monogamique, de contracter un autre avant la dissolution de ce mariage.
- **Circulation de mineurs :** le fait pour tout gérant d'un établissement interdit aux mineurs de moins de dix-huit ans, de les laisser y pénétrer.
- **Contrefaçon :** toute édition d'écrit, de composition musicale, de dessin, de peinture ou de toute autre production publiée au Burkina Faso ou à l'étranger, imprimée ou gravée en entier ou en partie, faite de mauvaise foi et au mépris des lois et règlements.
- **Consommation de drogues à haut risque :** le fait pour quiconque de contrevenir aux dispositions législatives et réglementaires concernant l'emploi ou la détention des drogues à haut risque à des fins de consommation personnelle
- **Coupe de grains et de fourrages sans autorisation :** le fait pour quiconque de couper des grains ou fourrages qu'il savait appartenir à autrui.
- **Coups et blessures involontaires :** le fait pour quiconque de causer à autrui par maladresse, imprudence, inattention, négligence ou inobservation d'une loi ou d'un règlement, des blessures, coups, maladies entrainant une incapacité totale de travail de plus de trois (03) mois.
- **Coups et blessures volontaires :** quiconque, volontairement, fait des blessures ou porte des coups, ou commet toutes autres violences ou voies de fait, s'il est résulté de ces violences une maladie ou une incapacité totale de travail personnel de plus de sept jours et de moins de vingt et un jours.
- **Crimes de guerre :** on entend par crimes de guerre les infractions commises à l'encontre des personnes ou des biens lors d'un conflit armé international ou non international et en relation avec ce conflit, en violation des lois et coutumes de la guerre ou des conventions internationales applicables aux conflits armés.
- **Crimes de génocide :** constitue un génocide, l'un quelconque des actes ci-après commis dans l'intention de détruire, en tout ou en partie, un groupe national, ethnique, racial ou religieux ou un groupe déterminé à partir de tout autre critère arbitraire :
  - le meurtre ;
  - l'atteinte grave à l'intégrité physique ou mentale ;
  - la soumission intentionnelle à des conditions d'existence devant entraîner la destruction physique totale ou partielle du groupe ;
  - les mesures visant à entraver les naissances ;
  - le transfert forcé d'enfants.
- **Crime de castration :** le fait pour quiconque d'enlever ou de détruire les organes génitaux d'un individu (homme ou femme), le rendant incapable de se reproduire.
- **Crimes contre l'humanité :** constitue un crime contre l'humanité, le fait pour quiconque de commettre l'un quelconque des actes ci-après en exécution d'un plan concerté dans le cadre d'une attaque généralisée ou systématique lancée contre toute population civile :
  - le meurtre ;
  - l'extermination ;
  - la réduction en esclavage ;
  - la déportation ou transfert forcé de population ;
  - l'emprisonnement ou autre forme de privation grave de liberté physique en violation des dispositions fondamentales du droit international ;
  - la torture ;

- le viol, l'esclavage sexuel, la prostitution forcée, la grossesse forcée, la stérilisation forcée ou toute autre forme de violence sexuelle de gravité comparable ;
- la persécution de tout groupe ou de toute collectivité identifiable pour des motifs d'ordre politique, racial, national, ethnique, culturel, religieux ou sexiste, ou en fonction d'autres critères universellement reconnus comme inadmissibles en droit international ;
- les disparitions forcées ;
- le crime d'apartheid ;
- les autres actes inhumains de caractère analogue causant intentionnellement de grandes souffrances ou des atteintes graves à l'intégrité physique ou à la santé physique ou mentale.

☞ **Délit d'esclave sexuel :** le fait de conduire par la contrainte une fille ou une femme à se soumettre ou à s'adonner à diverses pratiques sexuelles.

☞ **Délits tendant à empêcher l'identification d'un enfant** : le fait pour quiconque, sciemment, dans des conditions de nature à rendre impossible son identification, déplace un enfant, le recèle, le fait disparaître ou lui substitue un autre enfant ou le présente matériellement comme né d'une femme qui n'est pas accouchée ou d'un homme qui, de toute évidence, ne saurait être le père.

☞ **Délit d'inceste :** le fait d'avoir des rapports sexuels avec ses ascendants ou descendants sans limitation de degré ou avec un frère ou une sœur germaine, consanguins ou utérins

☞ **Dénonciation calomnieuse :** est calomnieuse, la dénonciation intentionnellement mensongère d'un fait faux de nature à exposer celui qui en est l'objet à une sanction de l'autorité administrative ou de son employeur ou à des poursuites judiciaires

☞ **Destruction volontaire de biens :** le fait pour quiconque, volontairement, de détruire ou de détériorer gravement un objet mobilier ou un bien immobilier appartenant à autrui.

☞ **Destruction volontaire de biens par l'usage de substances incendiaires :** le fait pour quiconque, volontairement, de détruire ou de détériorer un objet mobilier ou un bien immobilier appartenant à autrui par l'effet d'une substance explosive ou incendiaire, ou d'un incendie ou de tout autre moyen de nature à créer un danger pour la sécurité des personnes.

☞ **Détournement d'aides sociales :** le fait pour quiconque de bénéficier de façon frauduleuse des prestations et aides sociales destinées à une personne âgée.

☞ **Dévastation :** le fait pour quiconque de dévaster des récoltes sur pied ou des plants venus naturellement ou faits de main d'homme.

☞ **Diffamation :** toute allégation ou imputation d'un fait qui porte atteinte à l'honneur ou à la considération des personnes ou du corps auquel le fait est imputé, est une diffamation.

☞ **Disparition forcée de personne :** l'arrestation, la détention, l'enlèvement ou toute autre forme de privation de liberté d'une personne ou d'un groupe de personnes, dans des conditions le soustrayant à la protection de la loi, par un ou plusieurs agents de l'Etat ou par une personne ou un groupe de personnes agissant avec l'autorisation, l'appui ou l'assentiment des autorités de l'Etat, qui refusent ensuite de reconnaître que ces personnes sont privées de liberté ou de révéler le sort qui leur est réservé ou l'endroit où elles se trouvent

☞ **Empoisonnement :** le fait d'attenter à la vie d'une personne par l'effet de substances qui peuvent donner la mort, de quelque manière que ces substances aient été employées ou administrées et quelles qu'en aient été les suites.

☞ **Empoisonnement d'animaux :** le fait pour quiconque d'empoisonner des animaux domestiques, apprivoisés ou tenus en captivité ou des poissons dans des étangs, lacs, rivières, viviers ou réservoirs.

☞ **Entrave au fonctionnement d'un système informatique :** le fait pour quiconque, intentionnellement et sans droit, d'entraver ou de fausser le fonctionnement d'un système informatique, par l'introduction, la transmission, l'endommagement, l'effacement, la détérioration, l'altération et la suppression de données informatiques.

☞ **Enlèvement de mineurs :** le fait pour quiconque par violences, menaces ou fraudes, d'enlever ou de faire enlever un mineur, de l'entraîner, le détourner ou de le déplacer ou le fait de le faire entraîner, détourner ou déplacer des lieux où il était mis par l'autorité ou à la direction desquels il était soumis ou confié.

☞ **Enlèvement/Séquestration :** le fait pour quiconque, sans ordre des autorités constituées et hors les cas où la loi le permet ou l'ordonne, d'arrêter, de détenir, de séquestrer une personne ou de prêter en connaissance de cause un lieu pour détenir ou séquestrer une personne.

☞ **Escroquerie :** est coupable d'escroquerie quiconque, soit en faisant usage d'un faux nom ou d'une fausse qualité, soit en abusant d'une qualité vraie, soit en employant des manœuvres frauduleuses pour tromper une personne physique ou morale et la déterminer ainsi, à son préjudice ou au préjudice d'autrui, à remettre des

fonds, des valeurs, des données informatiques ou un bien quelconque, à fournir un service ou à consentir un acte opérant obligation ou décharge.

- **Exclusion du milieu familial à l'égard d'une fille :** le fait pour quiconque d'exclure du milieu familial une fille enceinte ou qui refuse un mariage forcé
- **Exposition de mineur à la délinquance ou à la mendicité** : fait pour quiconque, ayant autorité sur un mineur, l'expose à la délinquance ou le livre à des individus qui l'incitent ou l'emploient à la mendicité.
- **Exposition ou délaissement d'enfants, d'incapables ou de personnes âgées** : le fait pour quiconque d'exposer ou de faire exposer, de délaisser ou de faire délaisser en un lieu solitaire un enfant ou un incapable hors d'état de se protéger lui-même en raison de son état physique ou mental.
- **Exploitation de la mendicité d'autrui :** fait pour quiconque organise ou exploite la mendicité d'une personne, entraîne ou détourne une personne pour la livrer à la mendicité, exerce sur une personne une pression pour qu'elle mendie ou continue de le faire, se fait accompagner par un ou plusieurs jeunes enfants en vue d'en tirer directement ou indirectement un avantage financier, matériel ou tout autre avantage.
- **Filouterie :** quiconque, sachant qu'il est dans l'impossibilité absolue de payer ou qui est déterminé à ne pas payer, se fait servir des boissons ou des aliments qu'il consomme en tout ou partie dans les établissements à ce destinés, même s'il est logé dans lesdits établissements, se fait attribuer une ou plusieurs chambres dans un hôtel, auberge ou campement et les occupe effectivement ou prend en location une voiture de place ou prend place dans un véhicule de transport public.
- **Fourniture à des mineurs d'inhalants chimiques toxiques :** le fait pour quiconque, sciemment, de fournir à un mineur l'un des inhalants chimiques toxiques figurant sur la liste établie par le ministre chargé de la santé.
- **Fréquentation des débits de boissons par les mineurs :** le fait pour tout gérant d'un établissement, de servir de la boisson alcoolisée à un mineur de moins de dix-huit ans, même accompagnés par ses parents ou tuteurs.
- **Harcèlement sexuel :** le fait d'imposer à une personne, de façon répétée, des propos ou comportements à connotation sexuelle qui, soit porte atteinte à sa dignité en raison de leur caractère dégradant ou humiliant, soit créent à son encontre une situation intimidante, hostile ou offensante.
  Est assimilé au harcèlement sexuel le fait, même non répété, d'user de toute forme de pression grave, dans le but réel ou apparent d'obtenir un acte de nature sexuelle, pour soi-même ou au profit d'un tiers.
- **Homicide involontaire :** le fait de causer par maladresse, imprudence, inattention, négligence ou inobservation d'une loi ou d'un règlement, la mort d'autrui constitue un homicide involontaire.
- **Homicide volontaire/meurtre :** le fait pour quiconque de donner volontairement la mort à autrui
- **Incendie volontaire :** le fait pour quiconque, volontairement, de détruire ou de détériorer un objet mobilier ou un bien immobilier appartenant à autrui par l'effet d'une substance explosive ou incendiaire, ou d'un incendie ou de tout autre moyen de nature à créer un danger pour la sécurité des personnes.
- **Incitation de mineur à la délinquance/à quitter le domicile :** fait pour quiconque détermine un mineur à quitter le domicile de ses parents, tuteur ou patron ou favorise sa délinquance.
- **Incitation à l'abandon d'un enfant né ou à naître en vue de son adoption :** le fait pour quiconque, dans un but lucratif ou pour tout autre avantage, de provoquer ou inciter les parents ou l'un d'eux à abandonner leur enfant né ou à naître ou d'apporter ou de tenter d'apporter son entremise pour faire recueillir ou adopter un enfant né ou à naître.
- **Incitation de mineur à la débauche :** le fait pour quiconque, habituellement, d'inciter à la débauche ou de favoriser la corruption de mineurs de treize à dix-huit ans de l'un ou de l'autre sexe ou même occasionnellement de mineurs de moins de dix-huit ans.
- **Incitation à la débauche par racolage :** le fait pour quiconque, par gestes, paroles ou par tous autres moyens, de procéder publiquement au racolage de personnes de l'un ou de l'autre sexe en vue de les inciter à la débauche.
- **Intrusion dans un système informatique :** le fait pour quiconque, intentionnellement et sans droit, d'accéder à tout ou partie d'un système informatique.
- **Introduction de données informatiques sans autorisation dans un système informatique :** le fait pour quiconque, intentionnellement et sans droit, d'introduire directement ou indirectement, des données informatiques dans un système informatique.
- **Interception frauduleuse de données informatiques :** le fait pour quiconque, intentionnellement et sans droit, d'intercepter, par des moyens techniques, des données informatiques, lors de transmissions non publiques, à destination, en provenance ou à l'intérieur d'un système informatique, y compris les émissions électromagnétiques provenant d'un système informatique transportant de telles données informatiques.
- **Incitation aux mutilations génitales féminines** : le fait pour quiconque, à travers son discours, propos ou écrit publics, d'encourager les mutilations génitales féminines.

- **Incitation à l'avortement :** le fait pour quiconque, par tout moyen de diffusion ou de publicité, d'inciter à l'avortement.
- **Infanticide :** l'infanticide est le meurtre ou l'assassinat d'un enfant nouveau-né.
- **Interruption volontaire de grossesse (IVG) :** le fait pour quiconque de mettre fin, volontairement, à une grossesse dans des conditions ou pour des raisons non prévues par la loi.
- **Infractions liées aux drogues à haut risque :** le fait pour quiconque de contrevenir aux dispositions législatives et réglementaires concernant la culture, la production, la transformation, l'importation, l'exportation, l'offre, la mise en vente, la distribution, le courtage, la vente, la livraison à quelque titre que ce soit, l'envoi, l'expédition, le transport international, l'achat et la détention des drogues à haut risque.
- **Infractions liées aux drogues à risque :** le fait pour quiconque de contrevenir aux dispositions législatives et réglementaires concernant la culture, la production, la transformation, l'importation, l'exportation, l'offre, la mise en vente, la distribution, le courtage, la vente, la livraison à quelque titre que ce soit, l'envoi, l'expédition, le transport, l'achat et la détention des drogues à risque.
- **Infractions liées aux précurseurs :** fait pour quiconque produit, fabrique, importe, exporte, transporte, offre, vend, distribue, livre à quelque titre que ce soit, expédie, achète, envoie ou détient des précurseurs, équipements et matériels, soit dans le but de les utiliser dans ou pour la culture, la production ou la fabrication illicite des drogues, soit sachant que ces précurseurs, équipements ou matériels doivent être utilisés à de telles fins.
- **Incitation à la commission d'infractions sur les drogues :** le fait pour quiconque, par un moyen quelconque, d'inciter à commettre l'une des infractions prévues aux articles 381-1 à 383-1 du code pénal en vigueur, alors même que cette incitation n'a pas été suivie d'effets.
- **Incitation à la mendicité :** fait pour quiconque, soit ouvertement, soit sous l'apparence d'une profession, incite ou emploie d'autres personnes à la mendicité.
- **Injures :** toute expression outrageante, terme de mépris ou invective qui ne renferme l'imputation d'aucun fait, est une injure.
- **Maltraitance d'enfants :** le fait pour quiconque, volontairement, de faire des blessures, porter des coups ou priver d'aliments ou de soins un enfant de moins de quinze ans au point de compromettre sa santé.
- **Manquements aux obligations légales dans la mise en œuvre et l'utilisation d'un système de traitement automatisé de données à caractère personnel :** le fait de procéder ou de faire procéder à un traitement automatisé d'informations nominatives sans que les formalités préalables à leur mise en œuvre prévues par la loi aient été respectées.
- **Mariage forcé :** le fait pour quiconque de contraindre une personne au mariage.
- **Mauvais traitements infligés à une femme accusée de sorcellerie :** le fait pour quiconque de chasser, renvoyer, rejeter ou d'infliger des mauvais traitements à une fille ou à une femme accusée ou soupçonnée de sorcellerie.
- **Mendicité :** fait pour quiconque, ayant des moyens de subsistance ou étant en mesure de se les procurer par le travail, se livre à la mendicité en quelque lieu que ce soit.
- **Mutilations génitales féminines :** le fait pour quiconque de porter ou tenter de porter atteinte à l'intégrité de l'organe génital féminin par ablation, par excision, par infibulation, par insensibilisation ou par tout autre moyen.
- **Menaces sous condition :** c'est une forme de menace où l'auteur exige une action spécifique de la part de la victime sous peine de subir des conséquences néfastes.
- **Menaces de mort :** fait pour quiconque, menace de mort, autrui, par écrit anonyme ou signé, image, symbole, emblème ou toute forme d'expression de la mort.
- **Mise en danger de la personne d'autrui :** le fait d'exposer, délibérément, autrui à la mort ou à des blessures.
- **Mutilations génitales féminines :** le fait pour quiconque de porter ou tenter de porter atteinte à l'intégrité de l'organe génital féminin par ablation, par excision, par infibulation, par insensibilisation ou par tout autre moyen
- **Non-assistance de personnes en danger :** le fait pour quiconque, sans risque pour lui ou pour les tiers, peut empêcher par son action personnelle soit un fait qualifié de crime, soit un délit contre l'intégrité corporelle d'une personne, de s'abstenir volontairement de le faire.
- **Non dénonciation de l'avortement et de l'IVG :** le fait pour quiconque, à l'occasion de l'exercice de ses fonctions, a connaissance de l'une des infractions, n'en informe pas les autorités judiciaires ou administratives compétentes.
- **Non représentation de mineur** : le fait pour le père, la mère, ou toute autre personne qui ne représente pas un mineur à ceux qui ont le droit de le réclamer ou qui, même par fraude ou violence, l'enlève, le détourne ou le fait enlever ou détourner des mains de ceux auxquels sa garde a été confiée, ou des lieux où ces derniers

l'ont placé lorsqu'il a été statué sur sa garde une décision de justice exécutoire par provision ou définitive, ou par convention judiciairement homologuée

- **Outrage public à la pudeur :** toute exhibition sexuelle ou tout autre acte intentionnel contraire aux bonnes mœurs accompli publiquement ou dans un lieu privé accessible aux regards du public, susceptible d'offenser la pudeur et le sentiment moral des personnes qui en sont les témoins involontaires.
- **Parricide :** est qualifié parricide le meurtre des père ou mère biologique ou adoptif ou de tout autre ascendant légitime ou biologique.
- **Pillage :** tout dégât de denrées ou marchandises, effets, propriétés mobilières commis en réunion ou en bande et à force ouverte.
- **Pratiques assimilées à la torture :** les actes ou omissions constitutifs de peines ou traitements cruels, inhumains ou dégradants qui ne sont pas des actes de torture tels que définis ci-dessus mais qui sont commis par un agent de l'Etat ou toute autre personne agissant à titre officiel ou à son instigation ou avec son consentement exprès ou tacite, notamment l'arrestation et la détention arbitraires.
- **Pornographie mettant en scène les enfants :** le fait pour toute personne :
  - d'offrir, d'accepter, de procurer ou de se procurer un enfant à des fins de pornographie telle que définie par la loi ;
  - de produire, de réaliser, de distribuer, de diffuser, d'importer, d'exporter, d'offrir, de commander, de vendre, d'acheter, de stocker, de posséder ou de détenir par le biais d'un système informatique ou par tout autre support de la pornographie enfantine ;
  - d'exposer du matériel pornographique à un enfant pour le former aux activités sexuelles ;
  - d'utiliser Internet ou toute autre technologie informatique pour fabriquer, diffuser, acquérir, échanger des images ou matériels pornographiques mettant en scène des enfants ;
  - d'utiliser Internet ou toute autre technologie informatique pour attirer en ligne un enfant aux fins de pornographie ;
  - d'utiliser Internet ou toute autre technologie informatique ou matériel pour visualiser des images pornographiques mettant en scène des enfants ;
  - d'orienter vers du matériel pornographique mettant en scène des enfants ou de faciliter la possession ou le téléchargement de matériels pornographiques mettant en scène des enfants ;
  - de s'abstenir de prendre des mesures pour empêcher la possession, la visualisation ou le téléchargement de matériels pornographiques mettant en scène des enfants ;
  - de faciliter à un enfant l'accès à des images, des documents, du son ou une représentation à caractère pornographique ;
  - de consulter habituellement ou en contrepartie du paiement d'un service de communication au public, en ligne mettant à disposition des images ou vidéos de pornographie enfantine ;
  - de faire, pour toute personne majeure, des propositions sexuelles à un enfant de moins de quinze ans ou à une personne se présentant comme telle en utilisant un moyen de communication électronique.
- **Prostitution par racolage :** le fait pour quiconque, par tout moyen, y compris par une attitude même passive, de procéder publiquement au racolage d'autrui en vue de l'inciter à des relations sexuelles en échange d'une rémunération ou d'une promesse de rémunération.
- **Prostitution des enfants :** le fait d'offrir, d'accepter, de procurer ou de se procurer un enfant à des fins de prostitution
- **Proxénétisme et pratiques assimilées :** le fait, pour quiconque, de quelque manière que ce soit :
  - d'aider, d'assister ou de protéger la prostitution d'autrui ;
  - de tirer profit de la prostitution d'autrui, d'en partager les produits ou de recevoir des subsides d'une personne se livrant habituellement à la prostitution ;
  - d'embaucher, d'entraîner ou de détourner une personne en vue de la prostitution ou d'exercer sur elle une pression pour qu'elle se prostitue ou continue à le faire.
- **Recel :** le fait de dissimuler, de détenir ou de transmettre une chose ou des données informatiques, ou de faire office d'intermédiaire afin de les transmettre, en sachant que cette chose ou ces données informatiques proviennent d'un crime ou d'un délit.
- **Rapt :** le fait pour une personne d'enlever de force une femme ou une fille en vue de lui imposer le mariage ou une union sans son consentement.

- **Sévices ou tortures sexuels :** le fait d'introduire une substance dans les organes génitaux d'une femme ou d'une fille, ou d'appliquer un objet ou une substance sur les seins d'une femme ou d'une fille en vue de lui infliger des brûlures, des lésions ou des souffrances.

- **Stellionat :** le fait de s'approprier, d'aliéner, de vendre, d'échanger, d'hypothéquer ou d'engager un immeuble dont on savait n'être pas propriétaire ou encore de le présenter à dessein comme non grevé d'hypothèque ou aliénable.

- **Tentative d'enlèvement de mineur** : le fait pour quiconque, par violence, menace ou fraude enlève ou tente d'enlever ou de détourner un mineur.

- **Traite de personnes et pratiques assimilées :** la traite des personnes désigne le recrutement, le transport, l'hébergement ou l'accueil de personnes, par le recours à la menace ou le recours à la force ou à d'autres formes de contrainte, par enlèvement, fraude, tromperie, abus d'autorité ou d'une situation de vulnérabilité, ou par l'offre ou l'acceptation de paiements ou d'avantages pour obtenir le consentement d'une personne ayant autorité sur une autre aux fins d'exploitation.

- .**Trafic illicite de migrants :** fait pour toute personne ou groupe de personnes d'organiser le transport sur terre, sur mer ou par air, l'hébergement ou le transit de migrants sans satisfaire aux conditions légales de franchissement des frontières afin d'en tirer directement ou indirectement un avantage financier, matériel ou tout autre avantage et que le territoire national serve de zone d'origine, de transit ou de destination.

- **Torture :** tout acte ou omission par lequel une douleur ou des souffrances aigues, physiques ou mentales, sont intentionnellement infligées à une personne aux fins, notamment d'obtenir d'elle ou d'une tierce personne des renseignements ou des aveux, de la punir d'un acte qu'elle ou une tierce personne a commis ou est soupçonnée d'avoir commis, de l'intimider ou de faire pression sur elle ou d'intimider ou de faire pression sur une tierce personne, ou pour tout motif fondé sur une forme de discrimination quelle qu'elle soit, lorsqu'une telle douleur ou de telles souffrances sont infligées par un agent de l'Etat ou toute autre personne agissant à titre officiel ou à son instigation ou avec son consentement exprès ou tacite.

- **Transmission volontaire du VIH à une personne :** quiconque, sciemment, transmet ou tente de transmettre par quelque moyen que ce soit le VIH à toute autre personne.

- **Usure :** constitue un prêt usuraire, tout prêt ou toute convention dissimulant un prêt d'argent consenti, en toute matière, à un taux effectif global d'intérêt excédant à la date de sa stipulation, le taux de l'usure.

- **Utilisation de mineurs de moins de six ans par les parents à des fins de mendicité :** le fait par les père et mère de famille de maintenir un enfant de moins de six ans sur la voie publique ou dans un espace affecté au transport collectif de voyageurs, dans le but de solliciter la générosité des passants.

- **Vente d'enfants :** constitue l'infraction de vente d'enfants :

  - le fait d'offrir, de remettre ou d'accepter un enfant, quel que soit le moyen utilisé, aux fins de l'exploiter, de transférer les organes de l'enfant à titre onéreux, de soumettre l'enfant au travail forcé ;

  - le fait d'obtenir indûment, en tant qu'intermédiaire, le consentement à l'adoption d'un enfant, en contrepartie d'une rémunération ou toute autre forme d'avantage.

- **Violences morales et psychologiques :** constituent des violences morales et psychologiques envers une fille ou une femme :

  - tout propos ou attitude, accompagné ou non d'agression physique, dont l'objectif est de porter atteinte à l'amour propre de la femme ou de la fille, de la dénigrer et réduisant la victime à un état d'impuissance ou de soumission ;

  - les gestes, paroles, écrits, par lesquels on signifie une intention indécente ou malveillante ou une volonté manifeste de causer des dommages matériels, de blesser ou de tuer la femme ou la fille ;

  - l'atteinte aux droits de la santé sexuelle et de la santé de la reproduction de la femme ou de la jeune fille, la limitation de la jouissance de ces droits, au moyen de la contrainte, du chantage, de la corruption ou de la manipulation, notamment l'interdiction d'utiliser des méthodes contraceptives ;

  - la répudiation ou les mauvais traitements infligés à une femme qui accouche d'un enfant de sexe non désiré par son époux ;

  - les mauvais traitements infligés aux femmes stériles, l'interdiction sans motifs tirés de l'intérêt ou de la stabilité du ménage, de rendre visite à ses parents ou de recevoir leurs visites ;

  - l'interdiction sans raison fondée d'exercer une profession, de pratiquer une activité génératrice de revenus, une activité associative et politique ;

  - le traitement inégalitaire des épouses dans le cadre d'un mariage polygamique.

- **Violences ou voies de fait** : Le fait pour quiconque de porter volontairement des blessures ou des coups ou de commettre tout autre violence si ceux-ci n'ont occasionné aucune maladie ou une incapacité de travail ou s'ils ont entrainé une incapacité de travail personnel inférieur ou égal à sept jours.
- .**Violation de domicile :** le fait pour quiconque, par fraude ou à l'aide de menaces ou de violences contre les personnes ou les choses, de s'introduire ou tente de s'introduire dans le domicile d'autrui.
- **Violation de secret :** la révélation d'une information à caractère secret par une personne qui en est dépositaire soit par état ou par profession, soit en raison d'une fonction ou d'une mission temporaire.
- **Violences familiales :** les violences familiales sont celles exercées dans le cadre d'une relation entre conjoints, concubins ou entre ascendants et descendants qui s'expriment par des agressions physiques, psychologiques, sexuelles, économiques et spirituelles telles :
    - les coups et blessures volontaires ;
    - les viols ;
    - les privations d'aliments ou de soins ;
    - les confiscations de pièces d'état civil servant à l'identification de la personne ;
    - les atteintes aux droits de propriété ;
    - les violations graves des dispositions relatives aux droits de la famille ;
    - les atteintes à la liberté de travail et de croyance.
- **Viol :** tout acte de pénétration sexuelle, de quelque nature qu'il soit, commis sur la personne d'autrui par violence, contrainte, menace ou surprise constitue un viol.
- **Vol :** le vol s'entend de la soustraction frauduleuse d'une chose appartenant à autrui.
- **Vol et vandalisme sur les infrastructures de communication électronique** : le fait pour quiconque de commettre sciemment un acte de vol ou de vandalisme sur les infrastructures de communications électroniques.

III.2.1 Auteurs

Tableau 19 : Nombre de cas par type d'infractions

Infractions	2020	2021	2022	2023	2024	2025
Corruption et infractions assimilées	27	10	13	20	10	6
Crimes et délit contre la sureté de l'Etat	9	3	13	12	3	6
Crimes et délits commis par les particuliers et contre l'ordre public	4	18	28	3	22	9
Crimes et délits contre la constitution et les libertés publiques	0	0	0	0	0	1
Crimes et délits contre la famille et les bonnes mœurs	717	580	500	503	480	539
Crimes et délits contre la sécurité publique	53	35	40	609	294	98
Crimes et délits contre les biens	2 463	4 799	5 601	10 527	9 241	4 992
Crimes et délits contre les personnes	2 766	2 639	2 587	3 840	2 689	1 966
Crimes et délits sur les stupéfiants et les drogues	52	38	53	59	31	31
Crimes internationaux	0	0	0	0	0	0
Crimes et délits à la monnaie, aux marques, aux titres et autres valeurs fiduciaires émises par l'autorité publique et de faux	28	15	9	14	68	10
Crimes et délits en matière informatique et au moyen des technologies de l'information et de la communication	346	272	331	544	1 618	2 558
Ensemble	**6 465**	**8 409**	**9 175**	**16 131**	**14 456**	**10 216**

Source : DGESS/MSECU, données collectées auprès de la Police nationale et de la Gendarmerie nationale

III.2.1.1 Crimes et délits contre la famille et les bonnes mœurs

Tableau 20 : Crimes et délits contre la famille et les bonnes mœurs

Infractions	2020	2021	2022	2023	2024	2025
Abandon de famille	34	18	25	24	38	33
Abandon moral, matériel ou affectif	10	2	1	0	9	2
Abus de faiblesse	0	0	0	0	0	0
Adultère	11	34	6	1	4	8
Attentat à la pudeur	12	11	14	21	11	5
Bigamie	0	0	0	0	0	0
Circulation de mineurs	0	30	0	2	0	3
Délit d'inceste	0	0	0	2	1	0
Délits relatifs à l'identification d'un enfant	0	5	3	0	0	0
Détournement d'aides sociales	1	0	0	0	0	0
Enlèvement de mineurs	162	146	111	158	100	123
Exclusion du milieu familial à l'égard d'une fille	0	0	0	0	0	0
Exposition ou délaissement d'enfants, d'incapables ou de personnes âgées	21	31	14	20	74	23
Fréquentation des débits de boissons par les mineurs	36	61	30	4	0	31
Harcèlement sexuel	40	6	5	5	17	0
Incitation à la débauche par racolage	0	1	0	3	0	0
Incitation de mineur à la débauche	0	9	0	4	5	1
Maltraitance d'enfants	21	23	90	26	90	64
Mariage forcé	16	35	25	19	10	25
Non représentation de mineur	0	0	3	1	0	130
Outrage public à la pudeur	6	10	4	0	4	1
Pornographie mettant en scène les enfants	0	0	0	0	0	0
Prostitution des enfants	4	3	0	0	2	0
Prostitution par racolage	50	37	31	9	6	0
Proxénétisme et pratiques assimilées	19	25	26	18	6	2
Tentative d'attentat à la pudeur	0	26	1	6	0	0
Tentative d'enlèvement de mineur	2	3	1	3	3	0
Tentative d'outrage public à la pudeur	0	0	0	0	0	0
Vente d'enfants	0	1	2	0	1	0
Viol	225	57	94	164	78	59
Violences familiales	1	6	14	9	21	16
Abandon de nouveau-né	nd	nd	nd	nd	nd	2
Autres	46	0	0	4	0	11
Ensemble	**717**	**580**	**500**	**503**	**480**	**539**

Source : DGESS/MSECU, données collectées auprès de la Police nationale et de la Gendarmerie nationale

Tableau 21 : Nombre de cas d'attentat à la pudeur par région

Régions	2020	2021	2022	2023	2024	2025
Bankui	0	0	0	0	2	0
Djôrô	0	0	0	0	2	3
Goulmou	0	1	1	12	0	0
Guiriko	1	8	6	5	0	0
Kadiogo	2	1	5	3	3	1
Koulsé	9	0	0	0	1	0
Liptako	0	0	0	0	0	0
Nakambe	0	0	0	0	0	1
Nando	0	0	0	0	0	0
Nazinon	0	1	0	1	1	0
Oubri	0	0	0	0	0	0
Tannounyan	0	0	1	0	0	0
Yaadga	0	0	1	0	2	0
National	**12**	**11**	**14**	**21**	**11**	**5**

Source : DGESS/MSECU, données collectées auprès de la Police nationale et de la Gendarmerie nationale

Tableau 22 : Nombre de cas d'enlèvement de mineurs par région

Régions	2020	2021	2022	2023	2024	2025
Bankui	13	0	0	0	3	22
Djôrô	2	4	2	4	4	27
Goulmou	6	74	54	27	12	17
Guiriko	93	18	19	19	24	0
Kadiogo	2	17	9	0	0	26
Koulsé	16	1	2	0	4	19
Liptako	0	0	0	0	3	0
Nakambe	0	4	1	38	0	8
Nando	15	17	20	37	39	2
Nazinon	0	7	1	8	11	0
Oubri	0	1	1	13	0	1
Tannounyan	15	0	0	0	0	1
Yaadga	0	3	2	12	0	0
National	**162**	**146**	**111**	**158**	**100**	**123**

Source : DGESS/MSECU, données collectées auprès de la Police nationale et de la Gendarmerie nationale

Tableau 23 : Nombre de cas d'exposition ou de délaissement d'enfants ou d'incapables par région

Régions	2020	2021	2022	2023	2024	2025
Bankui	0	4	0	0	0	5
Djôrô	0	0	0	0	0	0
Goulmou	0	0	0	0	0	0
Guiriko	3	5	1	10	4	5
Kadiogo	14	16	5	7	62	12
Koulsé	3	3	4	1	0	0
Liptako	0	2	2	1	1	0
Nakambe	0	0	0	0	0	0
Nando	0	0	2	0	1	0
Nazinon	0	0	0	0	0	0
Oubri	1	0	0	0	5	1
Tannounyan	0	1	0	1	0	0
Yaadga	0	0	0	0	1	0
National	**21**	**31**	**14**	**20**	**74**	**23**

Source : DGESS/MSECU, données collectées auprès de la Police nationale et de la Gendarmerie nationale

Tableau 24 : Fréquentation des débits de boissons par les mineurs par région

Régions	2020	2021	2022	2023	2024	2025
Bankui	26	25	0	0	0	10
Djôrô	0	0	0	0	0	7
Goulmou	0	0	0	0	0	0
Guiriko	8	30	22	4	0	0
Kadiogo	0	6	8	0	0	0
Koulsé	0	0	0	0	0	0
Liptako	0	0	0	0	0	0
Nakambe	2	0	0	0	0	0
Nando	0	0	0	0	0	0
Nazinon	0	0	0	0	0	0
Oubri	0	0	0	0	0	0
Tannounyan	0	0	0	0	0	0
Yaadga	0	0	0	0	0	14
National	**36**	**61**	**30**	**4**	**0**	**31**

Source : DGESS/MSECU, données collectées auprès de la Police nationale et de la Gendarmerie nationale

Tableau 25 : Nombre de cas de harcèlement sexuel par région

Régions	2020	2021	2022	2023	2024	2025
Bankui	0	0	0	0	5	0
Djôrô	0	0	0	0	2	0
Goulmou	0	0	0	0	0	0
Guiriko	23	3	2	0	8	0
Kadiogo	5	2	3	0	0	0
Koulsé	2	0	0	3	0	0
Liptako	0	0	0	0	0	0
Nakambe	0	0	0	0	0	0
Nando	5	1	0	0	0	0
Nazinon	0	0	0	0	2	0
Oubri	0	0	0	1	0	0
Tannounyan	5	0	0	0	0	0
Yaadga	0	0	0	1	0	0
National	**40**	**6**	**5**	**5**	**17**	**0**

Source : DGESS/MSECU, données collectées auprès de la Police nationale et de la Gendarmerie nationale

Tableau 26 : Nombre de cas de maltraitance par région

Régions	2020	2021	2022	2023	2024	2025
Bankui	0	0	0	0	8	0
Djôrô	1	0	0	1	1	4
Goulmou	0	0	0	0	2	2
Guiriko	2	8	10	16	2	0
Kadiogo	10	0	71	0	69	22
Koulsé	0	6	5	2	0	1
Liptako	0	4	1	1	0	0
Nakambe	1	0	1	1	0	2
Nando	3	0	0	1	3	5
Nazinon	0	0	0	1	1	0
Oubri	1	0	0	0	1	3
Tannounyan	3	2	0	0	0	2
Yaadga	0	3	2	3	3	23
National	**21**	**23**	**90**	**26**	**90**	**64**

Source : DGESS/MSECU, données collectées auprès de la Police nationale et de la Gendarmerie nationale

Tableau 27 : Nombre de cas de mariage forcé par région

Régions	2020	2021	2022	2023	2024	2025
Bankui	13	0	0	0	0	1
Djôrô	0	0	0	0	0	0
Goulmou	0	0	0	0	7	7
Guiriko	3	5	13	8	0	3
Kadiogo	0	2	4	0	0	0
Koulsé	0	2	3	6	0	0
Liptako	0	5	3	1	1	2
Nakambe	0	11	0	0	0	0
Nando	0	9	2	2	0	0
Nazinon	0	0	0	1	2	0
Oubri	0	0	0	1	0	0
Tannounyan	0	0	0	0	0	0
Yaadga	0	1	0	0	0	12
National	**16**	**35**	**25**	**19**	**10**	**25**

Source : DGESS/MSECU, données collectées auprès de la Police nationale et de la Gendarmerie nationale

Tableau 28 : Nombre de cas de prostitution par racolage par région

Régions	2020	2021	2022	2023	2024	2025
Bankui	0	0	0	0	2	0
Djôrô	0	0	0	0	1	0
Goulmou	0	0	0	0	0	0
Guiriko	0	22	16	8	0	0
Kadiogo	50	15	14	0	0	0
Koulsé	0	0	0	0	0	0
Liptako	0	0	0	0	0	0
Nakambe	0	0	0	0	0	0
Nando	0	0	0	0	0	0
Nazinon	0	0	1	1	3	0
Oubri	0	0	0	0	0	0
Tannounyan	0	0	0	0	0	0
Yaadga	0	0	0	0	0	0
National	**50**	**37**	**31**	**9**	**6**	**0**

Source : DGESS/MSECU, données collectées auprès de la Police nationale et de la Gendarmerie nationale

Tableau 29 : Nombre de cas de proxénétisme par région

Régions	2020	2021	2022	2023	2024	2025
Bankui	1	2	0	0	0	0
Djôrô	0	0	0	3	0	0
Goulmou	0	0	0	0	0	0
Guiriko	0	7	3	5	0	1
Kadiogo	1	5	8	4	0	0
Koulsé	15	3	1	0	1	0
Liptako	0	0	0	2	0	1
Nakambe	0	6	11	0	0	0
Nando	0	0	3	0	0	0
Nazinon	0	0	0	1	4	0
Oubri	2	0	0	0	0	0
Tannounyan	0	2	0	3	1	0
Yaadga	0	0	0	0	0	0
National	**19**	**25**	**26**	**18**	**6**	**2**

Source : DGESS/MSECU, données collectées auprès de la Police nationale et de la Gendarmerie nationale

Tableau 30 : Nombre de cas de tentative d'enlèvement par région

Régions	2020	2021	2022	2023	2024	2025
Bankui	0	0	0	0	0	0
Djôrô	0	0	0	0	2	0
Goulmou	0	0	0	0	0	0
Guiriko	2	0	0	0	0	0
Kadiogo	0	0	1	1	0	0
Koulsé	0	3	0	0	0	0
Liptako	0	0	0	0	0	0
Nakambe	0	0	0	0	0	0
Nando	0	0	0	2	0	0
Nazinon	0	0	0	0	1	0
Oubri	0	0	0	0	0	0
Tannounyan	0	0	0	0	0	0
Yaadga	0	0	0	0	0	0
National	**2**	**3**	**1**	**3**	**3**	**0**

Source : DGESS/MSECU, données collectées auprès de la Police nationale et de la Gendarmerie nationale

Tableau 31 : Nombre de cas de viol par région

Régions	2020	2021	2022	2023	2024	2025
Bankui	22	0	0	0	0	9
Djôrô	4	6	6	0	1	19
Goulmou	3	2	3	5	2	1
Guiriko	58	9	22	29	0	3
Kadiogo	47	9	30	87	24	4
Koulsé	8	4	5	9	1	0
Liptako	64	2	3	2	3	1
Nakambe	9	5	1	7	2	3
Nando	5	14	21	19	15	2
Nazinon	0	1	0	3	14	5
Oubri	0	0	0	3	6	1
Tannounyan	5	5	3	0	4	3
Yaadga	0	0	0	0	6	8
National	**225**	**57**	**94**	**164**	**78**	**59**

Source : DGESS/MSECU, données collectées auprès de la Police nationale et de la Gendarmerie nationale

Tableau 32 : Récapitulatif 2025

Infractions	Cas	Auteurs			Nationalité des auteurs		GAV			Déférés			Relaxés			Référés		
		G	F	Fa	Burkinabè	Autre	G	F	Fa	G	F	Fa	G	F	Fa	G	F	Fa
Abandon de famille	33	3	2	25	30	0	1	0	6	1	0	1	0	0	4	2	2	18
Abandon moral, matériel ou affectif	2	1	0	1	2	0	0	0	1	0	0	0	0	0	1	0	0	0
Abus de faiblesse	0	0	0	0	0	0	0	0	0	0	0	0	0	0	0	0	0	0
Adultère	8	1	0	7	8	0	0	0	1	1	0	0	0	0	1	0	0	2
Attentat à la pudeur	5	4	0	1	5	0	3	0	0	2	0	0	1	0	0	0	0	0
Bigamie	0	0	0	0	0	0	0	0	0	0	0	0	0	0	0	0	0	0
Circulation de mineurs	3	3	0	0	3	0	0	0	0	0	0	0	0	0	0	0	0	0
Délit d'inceste	0	0	0	0	0	0	0	0	0	0	0	0	0	0	0	0	0	0
Délits relatifs à l'identification d'un enfant	0	0	0	0	0	0	0	0	0	0	0	0	0	0	0	0	0	0
Détournement d'aides sociales	0	0	0	0	0	0	0	0	0	0	0	0	0	0	0	0	0	0
Enlèvement de mineurs	123	41	0	54	90	5	36	0	38	20	0	19	5	0	19	11	0	4
Exclusion du milieu familial à l'égard d'une fille	0	0	0	0	0	0	0	0	0	0	0	0	0	0	0	0	0	0
Exposition ou délaissement d'enfants, d'incapables ou de personnes âgées	23	0	10	13	21	2	0	0	7	0	0	4	0	0	3	0	0	0
Fréquentation des débits de boissons par les mineurs	31	22	9	0	0	0	0	0	0	0	0	0	0	0	0	0	0	0
Harcèlement sexuel	0	0	0	0	0	0	0	0	0	0	0	0	0	0	0	0	0	0
Incitation à la débauche par racolage	0	0	0	0	0	0	0	0	0	0	0	0	0	0	0	0	0	0
Incitation de mineur à la débauche	1	0	0	1	0	0	0	0	0	0	0	0	0	0	1	0	0	0
Maltraitance d'enfants	64	1	0	68	69	0	1	0	47	1	0	21	0	0	20	0	0	8
Mariage forcé	25	2	0	24	26	0	0	0	24	0	0	1	0	0	17	0	0	6
Non représentation de mineur	130	0	73	57	0	0	0	0	0	0	0	0	0	0	0	0	0	0
Outrage public à la pudeur	1	0	0	1	1	0	0	0	1	0	0	0	0	0	1	0	0	0
Pornographie mettant en scène les enfants	0	0	0	0	0	0	0	0	0	0	0	0	0	0	0	0	0	0
Prostitution des enfants	0	0	0	0	0	0	0	0	0	0	0	0	0	0	0	0	0	0
Prostitution par racolage	0	0	0	0	0	0	0	0	0	0	0	0	0	0	0	0	0	0
Proxénétisme et pratiques assimilées	2	0	0	2	2	0	0	0	0	0	0	0	0	0	0	0	0	0
Tentative d'attentat à la pudeur	0	0	0	0	0	0	0	0	0	0	0	0	0	0	0	0	0	0
Tentative d'enlèvement de mineur	0	0	0	0	0	0	0	0	0	0	0	0	0	0	0	0	0	0
Tentative d'outrage public à la pudeur	0	0	0	0	0	0	0	0	0	0	0	0	0	0	0	0	0	0
Vente d'enfants	0	0	0	0	0	0	0	0	0	0	0	0	0	0	0	0	0	0
Viol	59	68	0	0	68	0	60	0	0	46	0	0	16	0	0	4	0	0
Violences familiales	16	0	0	16	16	0	0	0	13	0	0	0	0	0	1	0	0	14
Abandon de nouveau-né	2	0	0	0	0	0	0	0	0	0	0	0	0	0	0	0	0	0
Autres	11	13	0	3	16	0	13	0	3	0	0	1	5	0	2	8	0	0
Total général	**539**	**159**	**94**	**273**	**358**	**7**	**114**	**0**	**142**	**71**	**0**	**48**	**27**	**0**	**70**	**25**	**2**	**52**

Source : DGESS/MSECU, données collectées auprès de la Police nationale et de la Gendarmerie nationale

III.2.1.2 Corruption et infractions assimilées

Tableau 33 : corruption et infractions assimilées

Infractions	2020	2021	2022	2023	2024	2025
Abus d'autorité	0	0	0	0	0	0
Abus de fonction	0	0	0	0	0	0
Blanchiment du produit de crime	0	0	0	0	0	1
Concussion	0	0	0	0	1	0
Corruption	0	0	3	0	1	0
Défaut ou fausse déclaration d'intérêt ou de patrimoine	0	0	0	0	0	0
Délit d'apparence	0	0	0	0	0	0
Délit d'initié	0	0	0	0	0	0
Délits relatifs à la tenue des actes d'associations	0	0	0	0	0	0
Délits relatifs à la tenue des actes d'état civil	4	0	0	0	0	0
Dénonciation calomnieuse	1	7	7	6	0	0
Détournement de biens publics	0	0	1	0	0	0
Enrichissement illicite	0	0	0	1	0	0
Fraude électorale	8	0	0	0	0	0
Non dénonciation de crime ou délit	0	1	2	0	0	2
Recel du produit de crime	2	0	0	13	4	0
Soustraction de biens par un agent public (soustraction, destruction, dissipation)	0	0	0	0	0	0
Trafic d'influence	1	0	0	0	4	3
Usage illicite de biens publics	0	0	0	0	0	0
Autres	0	2	0	0	0	0
Ensemble	**16**	**10**	**13**	**20**	**10**	**6**

Source : DGESS/MSECU, données collectées auprès de la Police nationale et de la Gendarmerie nationale

Tableau 34 : Nombre de cas de dénonciation calomnieuse par région

Régions	2020	2021	2022	2023	2024	2025
Bankui	0	nd	nd	0	0	0
Djôrô	nd	0	0	0	0	0
Goulmou	0	0	0	0	0	0
Guiriko	1	0	0	0	0	0
Kadiogo	0	7	6	6	0	0
Koulsé	nd	0	0	0	0	0
Liptako	0	0	0	0	0	0
Nakambe	0	nd	nd	0	0	0
Nando	0	0	1	0	0	0
Nazinon	0	nd	nd	0	0	0
Oubri	0	0	nd	0	0	0
Tannounyan	0	0	0	0	0	0
Yaadga	0	0	0	0	0	0
Ensemble	**1**	**7**	**7**	**6**	**0**	**0**

Source : DGESS/MSECU, données collectées auprès de la Police nationale et de la Gendarmerie nationale

Tableau 35 : Récapitulatif 2025

Infractions	Cas	Auteurs			Nationalité des auteurs		GAV			Déférés			Relaxés			Référés		
		G	F	Fa	Burkinabè	Autres	G	F	Fa	G	F	Fa	G	F	Fa	G	F	Fa
Abus d'autorité	0	0	0	0	0	0	0	0	0	0	0	0	0	0	0	0	0	0
Abus de fonction	0	0	0	0	0	0	0	0	0	0	0	0	0	0	0	0	0	0
Blanchiment du produit de crime	1	0	0	1	1	0	0	0	1	0	0	1	0	0	0	0	0	0
Concussion	0	0	0	0	0	0	0	0	0	0	0	0	0	0	0	0	0	0
Corruption	0	0	0	0	0	0	0	0	0	0	0	0	0	0	0	0	0	0
Défaut ou fausse déclaration d'intérêt ou de patrimoine	0	0	0	0	0	0	0	0	0	0	0	0	0	0	0	0	0	0
Délit d'apparence	0	0	0	0	0	0	0	0	0	0	0	0	0	0	0	0	0	0
Délit d'initié	0	0	0	0	0	0	0	0	0	0	0	0	0	0	0	0	0	0
Délits relatifs à la tenue des actes d'associations	0	0	0	0	0	0	0	0	0	0	0	0	0	0	0	0	0	0
Délits relatifs à la tenue des actes d'état civil	0	0	0	0	0	0	0	0	0	0	0	0	0	0	0	0	0	0
Dénonciation calomnieuse	0	0	0	0	0	0	0	0	0	0	0	0	0	0	0	0	0	0
Détournement de biens publics	0	0	0	0	0	0	0	0	0	0	0	0	0	0	0	0	0	0
Enrichissement illicite	0	0	0	0	0	0	0	0	0	0	0	0	0	0	0	0	0	0
Fraude électorale	0	0	0	0	0	0	0	0	0	0	0	0	0	0	0	0	0	0
Non dénonciation de crime ou délit	2	1	1	0	2	0	1	1	0	0	0	0	1	1	0	0	0	0
Recel du produit de crime	0	0	0	0	0	0	0	0	0	0	0	0	0	0	0	0	0	0
Soustraction de biens par un agent public (soustraction, destruction, dissipation)	0	0	0	0	0	0	0	0	0	0	0	0	0	0	0	0	0	0
Trafic d'influence	3	2	0	1	3	0	2	0	1	2	0	1	0	0	0	0	0	0
Usage illicite de biens publics	0	0	0	0	0	0	0	0	0	0	0	0	0	0	0	0	0	0
Autres	0	0	0	0	0	0	0	0	0	0	0	0	0	0	0	0	0	0
Total général	**6**	**3**	**1**	**2**	**6**	**0**	**3**	**1**	**2**	**2**	**0**	**2**	**1**	**1**	**0**	**0**	**0**	**0**

Source : DGESS/MSECU, données collectées auprès de la Police nationale et de la Gendarmerie nationale

III.2.1.3 Crimes et délits contre les biens

Tableau 36 : Crimes et délits contre les biens

Infractions	2020	2021	2022	2023	2024	2025
Abattage d'animaux sans nécessité	6	0	1	0	4	0
Abattage illégal d'arbres	0	0	0	0	3	0
Abus de blanc-seing	8	0	0	0	1	8
Abus de confiance	534	997	1 130	978	1 111	811
Actes de grand banditisme	15	21	281	1 131	549	252
Contrefaçon	0	0	0	0	0	4
Coupe de grains et de fourrages sans autorisation	0	0	0	0	0	0
Destruction volontaire de biens	160	104	115	80	135	132
Destruction volontaire de biens par l'usage de substances incendiaires	1	0	0	0	0	1
Dévastation	0	0	1	0	0	0
Empoisonnement d'animaux	3	0	0	2	0	6
Escroquerie	245	470	866	837	834	371
Filouterie	0	0	0	2	0	0
Incendie volontaire	17	25	12	40	9	6
Pillage	0	0	0	0	0	0
Recel	17	29	36	116	93	92
Stellionat	18	24	27	98	49	107
Usure	0	0	0	0	0	0
Vol	1 439	3 129	3 132	7 243	6 453	3 202
Ensemble	**2 463**	**4 799**	**5 601**	**10 527**	**9 241**	**4 992**

Source : DGESS/MSECU, données collectées auprès de la Police nationale et de la Gendarmerie nationale

Tableau 37 : Nombre de cas d'abus de confiance par région

Régions	2020	2021	2022	2023	2024	2025
Bankui	9	9	79	20	3	2
Djôrô	21	35	34	52	58	11
Goulmou	65	33	33	127	23	25
Guiriko	76	79	62	263	6	25
Kadiogo	72	704	805	356	794	664
Koulsé	10	11	5	24	22	0
Liptako	59	7	0	35	33	0
Nakambe	6	24	15	15	21	17
Nando	107	64	66	4	60	0
Nazinon	0	13	6	18	5	11
Oubri	2	6	3	20	54	19
Tannounyan	107	9	14	16	26	37
Yaadga	0	3	8	28	6	0
National	**534**	**997**	**1130**	**978**	**1111**	**811**

Source : DGESS/MSECU, données collectées auprès de la Police nationale et de la Gendarmerie nationale

Tableau 38 : Nombre de cas d'actes de grand banditisme et vol qualifié par région

Régions	2020	2021	2022	2023	2024	2025
Bankui	0	0	0	0	0	0
Djôrô	4	0	0	0	2	0
Goulmou	0	0	2	10	6	8
Guiriko	7	0	0	0	0	0
Kadiogo	4	7	268	1061	502	171
Koulsé	0	2	2	3	0	0
Liptako	0	2	3	5	0	0
Nakambe	0	4	4	4	0	0
Nando	0	6	2	6	0	0
Nazinon	0	0	0	0	0	0
Oubri	0	0	0	0	5	0
Tannounyan	0	0	0	42	34	73
Yaadga	0	0	0	0	0	0
National	**15**	**21**	**281**	**1131**	**549**	**252**

Source : DGESS/MSECU, données collectées auprès de la Police nationale et de la Gendarmerie nationale

Tableau 39 : Nombre de cas de destruction volontaire de biens par région

Régions	2020	2021	2022	2023	2024	2025
Bankui	9	1	0	0	7	3
Djôrô	1	0	0	11	3	13
Goulmou	18	9	0	11	1	0
Guiriko	11	8	13	20	3	9
Kadiogo	98	53	79	19	70	94
Koulsé	11	3	5	1	10	0
Liptako	0	0	0	2	5	0
Nakambe	2	3	4	0	2	4
Nando	4	9	1	8	12	0
Nazinon	1	12	3	2	7	1
Oubri	0	5	5	1	14	6
Tannounyan	4	1	4	3	1	0
Yaadga	1	0	1	2	0	2
National	**160**	**104**	**115**	**80**	**135**	**132**

Source : DGESS/MSECU, données collectées auprès de la Police nationale et de la Gendarmerie nationale

Tableau 40 : Nombre de cas d'escroquerie par région

Régions	2020	2021	2022	2023	2024	2025
Bankui	7	10	19	9	4	0
Djôrô	8	11	0	19	12	1
Goulmou	7	8	9	13	9	8
Guiriko	24	45	39	160	4	6
Kadiogo	94	314	716	539	648	290
Koulsé	3	3	6	19	18	1
Liptako	13	6	0	4	19	0
Nakambe	3	10	6	14	25	27
Nando	40	52	58	3	18	0
Nazinon	3	2	4	10	17	5
Oubri	0	0	2	8	38	15
Tannounyan	40	5	6	14	21	18
Yaadga	3	4	1	25	1	0
National	**245**	**470**	**866**	**837**	**834**	**371**

Source : DGESS/MSECU, données collectées auprès de la Police nationale et de la Gendarmerie nationale

Tableau 41 : Nombre de cas d'incendie volontaire par région

Régions	2020	2021	2022	2023	2024	2025
Bankui	4	0	0	0	0	0
Djôrô	1	0	0	2	0	4
Goulmou	3	6	0	5	0	0
Guiriko	8	0	5	1	0	2
Kadiogo	0	9	0	29	0	0
Koulsé	1	5	2	1	2	0
Liptako	0	2	2	0	3	0
Nakambe	0	0	1	0	0	0
Nando	0	3	1	0	0	0
Nazinon	0	0	1	0	3	0
Oubri	0	0	0	1	1	0
Tannounyan	0	0	0	0	0	0
Yaadga	0	0	0	1	0	0
National	**17**	**25**	**12**	**40**	**9**	**6**

Source : DGESS/MSECU, données collectées auprès de la Police nationale et de la Gendarmerie nationale

Tableau 42 : Nombre de cas de recel de chose par région

Régions	2020	2021	2022	2023	2024	2025
Bankui	0	0	0	0	0	5
Djôrô	1	0	0	2	1	3
Goulmou	0	10	1	2	2	0
Guiriko	3	12	14	7	1	0
Kadiogo	7	0	17	84	60	68
Koulsé	0	0	0	1	3	0
Liptako	0	1	1	5	3	0
Nakambe	0	2	0	9	0	1
Nando	3	4	2	2	1	4
Nazinon	0	0	0	0	0	0
Oubri	0	0	0	0	0	0
Tannounyan	3	0	0	2	18	11
Yaadga	0	0	1	2	4	0
National	**17**	**29**	**36**	**116**	**93**	**92**

Source : DGESS/MSECU, données collectées auprès de la Police nationale et de la Gendarmerie nationale

Tableau 43 : Nombre de cas de stellionat par région

Régions	2020	2021	2022	2023	2024	2025
Bankui	1	0	0	0	0	0
Djôrô	0	0	0	0	0	0
Goulmou	0	0	0	4	5	2
Guiriko	5	2	2	2	1	0
Kadiogo	0	1	12	73	34	103
Koulsé	4	0	0	12	2	0
Liptako	0	0	0	2	3	0
Nakambe	0	3	2	0	0	0
Nando	4	18	11	2	3	1
Nazinon	0	0	0	1	0	0
Oubri	0	0	0	2	0	1
Tannounyan	4	0	0	0	0	0
Yaadga	0	0	0	0	1	0
National	**18**	**24**	**27**	**98**	**49**	**107**

Source : DGESS/MSECU, données collectées auprès de la Police nationale et de la Gendarmerie nationale

Tableau 44 : Nombre de cas de vol par région

Régions	2020	2021	2022	2023	2024	2025
Bankui	175	248	281	139	73	60
Djôrô	51	60	52	284	234	371
Goulmou	104	47	44	664	172	156
Guiriko	190	544	858	1697	65	102
Kadiogo	216	1638	1490	3704	4833	1985
Koulsé	20	30	41	98	32	4
Liptako	14	48	56	57	29	15
Nakambe	20	60	84	88	206	224
Nando	312	83	159	118	114	60
Nazinon	11	59	26	60	75	26
Oubri	3	6	6	22	355	24
Tannounyan	312	279	24	265	196	125
Yaadga	11	27	11	47	69	50
National	**1439**	**3129**	**3132**	**7243**	**6453**	**3202**

Source : DGESS/MSECU, données collectées auprès de la Police nationale et de la Gendarmerie nationale

Tableau 45 : Récapitulatif 2025

	Cas	Auteurs			Nationalité des auteurs		GAV			Déférés			Relaxés			Référés		
Infractions		**G**	**F**	**Fa**	**Burkinabè**	**Autres**	**G**	**F**	**Fa**	**G**	**F**	**Fa**	**G**	**F**	**Fa**	**G**	**F**	**Fa**
Abattage d'animaux sans nécessité	0	0	0	0	0	0	0	0	0	0	0	0	0	0	0	0	0	0
Abattage illégal d'arbres	0	0	0	0	0	0	0	0	0	0	0	0	0	0	0	0	0	0
Abus de blanc-seing	8	5	0	3	8	0	2	0	0	2	0	0	0	0	0	0	0	0
Abus de confiance	811	198	158	438	687	107	91	34	103	44	11	50	40	20	60	16	8	0
Actes de grand banditisme	252	207	6	23	228	8	75	2	3	51	2	3	22	0	0	4	1	0
Contrefaçon	4	4	0	0	4	0	4	0	0	0	0	0	4	0	0	0	0	0
Coupe de grains et de fourrages sans autorisation	0	0	0	0	0	0	0	0	0	0	0	0	0	0	0	0	0	0
Destruction volontaire de biens	132	56	2	75	128	5	28	1	22	6	0	5	22	1	17	1	1	3
Destruction volontaire de biens par l'usage de substances incendiaires	1	0	0	1	1	0	0	0	0	0	0	0	0	0	0	0	0	0
Dévastation	0	0	0	0	0	0	0	0	0	0	0	0	0	0	0	0	0	0
Empoisonnement d'animaux	6	1	0	3	6	0	1	0	3	0	0	3	1	0	0	0	0	0
Escroquerie	371	231	56	30	300	17	51	6	12	36	2	8	10	4	5	5	0	0
Incendie volontaire	6	7	0	1	8	0	7	0	1	0	0	1	7	0	0	0	0	0
Pillage	0	0	0	0	0	0	0	0	0	0	0	0	0	0	0	0	0	0
Recel	92	70	15	9	73	21	45	0	0	37	0	0	8	0	0	2	0	0
Stellionat	107	101	2	32	135	0	3	0	1	3	0	1	0	0	2	0	0	0
Usure	0	0	0	0	0	0	0	0	0	0	0	0	0	0	0	0	0	0
Vol	3 202	2 590	161	189	2 854	86	1 523	86	127	385	33	42	1 030	51	89	117	8	6
Ensemble	**4 992**	**3 470**	**400**	**804**	**4 432**	**244**	**1 830**	**129**	**272**	**564**	**48**	**113**	**1 144**	**76**	**173**	**145**	**18**	**9**

Source : DGESS/MSECU, données collectées auprès de la Police nationale et de la Gendarmerie nationale

III.2.1.4 Crimes et délits contre les personnes

Tableau 46 : Crimes et délits contre les personnes

Infractions	2020	2021	2022	2023	2024	2025
Accusation de sorcellerie	18	15	32	49	28	32
Administration de substances nuisibles à la santé	0	2	3	0	0	1
Aide au suicide d'autrui	0	0	0	0	0	0
Assassinat	16	5	15	14	10	11
Atteinte à l'intégrité de la vie privée d'autrui	4	1	2	1	3	3
Avortement	15	40	50	33	27	43
Coups et blessures volontaires (CBV)	919	974	866	1 832	1 051	814
Coups et blessures involontaires	192	107	269	215	55	96
Crime de castration	0	0	0	0	0	0
Délit d'esclave sexuel	0	0	0	0	0	0
Dénonciation calomnieuse	12	58	10	0	0	0
Diffamation	217	408	183	227	184	128
Disparition forcée de personne	0	0	0	0	0	0
Empoisonnement	5	3	5	11	4	1
Enlèvement/Séquestration	109	55	110	115	138	62
Exploitation de la mendicité d'autrui	34	0	0	0	0	0
Exposition de mineur à la délinquance ou à la mendicité	2	4	6	0	0	0
Homicide volontaire/meurtre	14	6	6	22	10	8
Homicide involontaire	143	99	121	90	101	43
Incitation à la mendicité	0	0	0	5	0	0
Incitation à l'avortement	5	3	3	0	0	1
Incitation aux mutilations génitales féminines	0	1	0	0	0	0
Incitation de mineur à la délinquance/à quitter le domicile	1	4	0	3	0	0
Infanticide	6	4	4	5	4	3
Injures	286	116	139	367	282	159
Interruption volontaire de grossesse	3	4	3	0	0	1
Mauvais traitements infligés à une femme accusée de sorcellerie	4	1	10	11	7	10
Menaces de mort	216	170	65	153	195	71
Menaces sous condition	122	148	233	202	102	84
Mendicité	47	33	44	0	83	41
Mise en danger de la personne d'autrui	0	0	0	0	0	0
Mutilations génitales féminines	18	14	5	4	11	113
Non-assistance à personne en danger	0	0	0	0	0	0
Non dénonciation de l'avortement et de l'interruption volontaire de grossesse (IVG)	0	1	0	0	0	0
Parricide	4	0	0	1	9	9
Rapt	23	47	27	19	24	16
Sévices ou tortures sexuels	1	0	0	1	0	0
Tentative d'avortement	1	6	0	0	0	2
Tentative de violation de domicile	4	0	6	0	0	0
Tentative d'interruption volontaire de grossesse	2	0	2	0	1	0
Tortures et pratiques assimilées	10	0	47	0	0	12
Trafic illicite de migrants	0	0	0	0	0	0
Traite de personnes et pratiques assimilées	17	18	27	36	13	39
Transmission volontaire du VIH à une personnes	0	0	0	0	0	0
Utilisation de mineurs de moins de six ans par les parents à des fins de mendicité	8	4	6	0	0	0
Violation de domicile	56	43	62	118	47	11
Violation de secret	0	0	0	0	0	0
Violences morales et psychologiques	3	2	0	1	10	2
Violences ou Voies de fait	304	243	226	305	290	150
Ensemble	**2 766**	**263 9**	**258 7**	**3 840**	**2 689**	**1 966**

Source : DGESS/MSECU, données collectées auprès de la Police nationale et de la Gendarmerie nationale

Tableau 47 : Nombre de cas d'accusation de sorcellerie par région

Régions	2020	2021	2022	2023	2024	2025
Bankui	13	4	16	0	0	2
Djôrô	0	0	0	0	0	1
Goulmou	0	0	0	0	4	4
Guiriko	2	3	2	7	0	0
Kadiogo	1	1	4	2	0	2
Koulsé	2	0	0	2	2	2
Liptako	0	0	0	0	0	0
Nakambe	0	1	8	13	3	1
Nando	0	6	0	8	7	4
Nazinon	0	0	2	0	3	5
Oubri	0	0	0	4	4	2
Tannounyan	0	0	0	0	0	0
Yaadga	0	0	0	13	5	9
National	**18**	**15**	**32**	**49**	**28**	**32**

Source : DGESS/MSECU, données collectées auprès de la Police nationale et de la Gendarmerie nationale

Tableau 48 : Nombre de cas d'assassinat par région

Régions	2020	2021	2022	2023	2024	2025
Bankui	0	0	1	0	0	2
Djôrô	2	0	0	0	1	0
Goulmou	7	0	0	8	2	4
Guiriko	0	0	2	1	0	0
Kadiogo	0	5	8	0	0	0
Koulsé	7	0	0	3	0	0
Liptako	0	0	0	0	2	0
Nakambe	0	0	3	0	0	0
Nando	0	0	1	1	0	0
Nazinon	0	0	0	0	2	0
Oubri	0	0	0	0	0	0
Tannounyan	0	0	0	1	2	0
Yaadga	0	0	0	0	1	5
National	**16**	**5**	**15**	**14**	**10**	**11**

Source : DGESS/MSECU, données collectées auprès de la Police nationale et de la Gendarmerie nationale

Tableau 49 : Nombre de cas d'avortement par région

Régions	2020	2021	2022	2023	2024	2025
Bankui	1	3	0	1	0	3
Djôrô	1	0	0	0	1	1
Goulmou	0	5	1	4	2	2
Guiriko	1	6	19	3	0	1
Kadiogo	4	19	25	20	19	28
Koulsé	4	4	3	2	1	1
Liptako	0	0	0	0	0	0
Nakambe	2	0	0	3	3	3
Nando	0	1	1	0	0	1
Nazinon	1	1	0	0	0	1
Oubri	0	0	0	0	1	1
Tannounyan	0	1	0	0	0	1
Yaadga	1	0	1	0	0	0
National	**15**	**40**	**50**	**33**	**27**	**43**

Source : DGESS/MSECU, données collectées auprès de la Police nationale et de la Gendarmerie nationale

Tableau 50 : Nombre de cas de coups et blessures volontaires par région

Régions	2020	2021	2022	2023	2024	2025
Bankui	16	55	56	42	8	53
Djôrô	29	60	63	63	78	200
Goulmou	126	145	83	133	33	37
Guiriko	92	174	190	211	27	21
Kadiogo	192	171	203	850	522	245
Koulsé	56	25	40	85	71	29
Liptako	96	26	41	57	31	6
Nakambe	124	65	20	111	23	54
Nando	88	114	72	86	36	37
Nazinon	0	94	39	58	61	25
Oubri	12	12	9	53	115	15
Tannounyan	88	17	30	22	12	37
Yaadga	0	16	20	61	34	55
National	**919**	**974**	**866**	**1832**	**1051**	**814**

Source : DGESS/MSECU, données collectées auprès de la Police nationale et de la Gendarmerie nationale

Tableau 51 : Nombre de cas de coups et blessures involontaires par région

Régions	2020	2021	2022	2023	2024	2025
Bankui	75	80	209	1	0	12
Djôrô	1	0	0	7	10	2
Goulmou	0	2	0	0	0	0
Guiriko	7	14	2	24	0	12
Kadiogo	93	0	0	0	0	0
Koulsé	11	0	0	15	1	0
Liptako	0	0	0	0	0	0
Nakambe	3	1	14	126	33	39
Nando	1	10	37	24	0	27
Nazinon	0	0	5	0	0	4
Oubri	0	0	0	15	7	0
Tannounyan	1	0	1	3	2	0
Yaadga	0	0	1	0	2	0
National	**192**	**107**	**269**	**215**	**55**	**96**

Source : DGESS/MSECU, données collectées auprès de la Police nationale et de la Gendarmerie nationale

Tableau 52 : Nombre de cas de diffamation par région

Régions	2020	2021	2022	2023	2024	2025
Bankui	24	12	8	13	4	6
Djôrô	3	8	4	18	19	9
Goulmou	29	4	9	0	5	5
Guiriko	3	50	29	22	8	1
Kadiogo	104	237	31	105	116	83
Koulsé	17	8	6	7	11	5
Liptako	14	12	26	11	4	1
Nakambe	4	42	1	2	3	8
Nando	8	13	19	22	4	1
Nazinon	0	9	7	0	6	1
Oubri	3	12	8	4	3	4
Tannounyan	8	1	20	15	0	2
Yaadga	0	0	15	8	1	2
National	**217**	**408**	**183**	**227**	**184**	**128**

Source : DGESS/MSECU, données collectées auprès de la Police nationale et de la Gendarmerie nationale

Tableau 53 : Nombre de cas d'empoisonnement par région

Régions	2020	2021	2022	2023	2024	2025
Bankui	1	0	0	0	0	0
Djôrô	0	0	0	1	0	0
Goulmou	0	0	1	9	0	0
Guiriko	2	0	0	0	0	0
Kadiogo	1	0	2	1	3	0
Koulsé	0	0	0	0	0	0
Liptako	0	0	0	0	0	0
Nakambe	0	0	0	0	0	0
Nando	0	0	2	0	0	0
Nazinon	0	2	0	0	1	0
Oubri	1	0	0	0	0	1
Tannounyan	0	0	0	0	0	0
Yaadga	0	1	0	0	0	0
National	**5**	**3**	**5**	**11**	**4**	**1**

Source : DGESS/MSECU, données collectées auprès de la Police nationale et de la Gendarmerie nationale

Tableau 54 : Nombre de cas d'enlèvement et séquestration par région

Régions	2020	2021	2022	2023	2024	2025
Bankui	16	0	0	8	1	12
Djôrô	3	6	8	6	4	21
Goulmou	6	0	0	18	0	0
Guiriko	22	3	16	19	0	0
Kadiogo	27	21	58	20	88	2
Koulsé	13	0	0	5	2	0
Liptako	11	2	1	0	3	0
Nakambe	3	5	1	31	2	8
Nando	4	17	25	0	10	4
Nazinon	0	0	0	1	15	3
Oubri	0	1	0	0	4	0
Tannounyan	4	0	0	0	0	1
Yaadga	0	0	1	7	9	11
National	**109**	**55**	**110**	**115**	**138**	**62**

Source : DGESS/MSECU, données collectées auprès de la Police nationale et de la Gendarmerie nationale

Tableau 55 : Nombre de cas d'homicide involontaire par région

Régions	2020	2021	2022	2023	2024	2025
Bankui	4	5	5	3	1	1
Djôrô	4	9	7	1	3	18
Goulmou	4	6	1	2	0	0
Guiriko	3	7	23	23	0	12
Kadiogo	92	37	57	16	71	0
Koulsé	0	0	0	3	1	0
Liptako	0	1	0	2	0	0
Nakambe	0	17	10	27	0	5
Nando	18	7	14	3	14	0
Nazinon	0	6	1	0	0	5
Oubri	0	0	0	6	9	1
Tannounyan	18	3	3	2	2	1
Yaadga	0	1	0	2	0	0
National	**143**	**99**	**121**	**90**	**101**	**43**

Source : DGESS/MSECU, données collectées auprès de la Police nationale et de la Gendarmerie nationale

Tableau 56 : Nombre de cas d'homicide volontaire/meurtre par région

Régions	2020	2021	2022	2023	2024	2025
Bankui	1	0	0	0	0	1
Djôrô	0	0	0	0	2	4
Goulmou	4	1	0	1	0	0
Guiriko	2	3	4	3	0	2
Kadiogo	0	0	1	0	1	0
Koulsé	2	0	0	4	0	0
Liptako	3	1	1	0	0	0
Nakambe	2	0	0	6	0	0
Nando	0	1	0	2	2	0
Nazinon	0	0	0	1	2	0
Oubri	0	0	0	3	0	0
Tannounyan	0	0	0	2	2	0
Yaadga	0	0	0	0	1	1
National	**14**	**6**	**6**	**22**	**10**	**8**

Source : DGESS/MSECU, données collectées auprès de la Police nationale et de la Gendarmerie nationale

Tableau 57 : Nombre de cas d'infanticide par région

Régions	2020	2021	2022	2023	2024	2025
Bankui	0	1	0	0	0	0
Djôrô	0	0	0	0	1	0
Goulmou	3	0	1	0	0	0
Guiriko	0	3	3	2	0	0
Kadiogo	2	0	0	1	3	2
Koulsé	0	0	0	0	0	0
Liptako	0	0	0	0	0	0
Nakambe	1	0	0	0	0	1
Nando	0	0	0	1	0	0
Nazinon	0	0	0	0	0	0
Oubri	0	0	0	0	0	0
Tannounyan	0	0	0	0	0	0
Yaadga	0	0	0	1	0	0
National	**6**	**4**	**4**	**5**	**4**	**3**

Source : DGESS/MSECU, données collectées auprès de la Police nationale et de la Gendarmerie nationale

Tableau 58 : Nombre de cas d'injure par région

Régions	2020	2021	2022	2023	2024	2025
Bankui	28	12	3	7	8	11
Djôrô	7	13	9	17	3	9
Goulmou	0	0	0	8	12	12
Guiriko	4	6	3	32	34	1
Kadiogo	108	0	53	210	132	78
Koulsé	28	16	13	20	40	12
Liptako	58	6	6	5	10	3
Nakambe	10	18	13	27	17	11
Nando	21	30	11	23	8	6
Nazinon	0	9	19	9	0	0
Oubri	1	0	0	6	8	15
Tannounyan	21	3	5	0	1	0
Yaadga	0	3	4	3	9	1
National	**286**	**116**	**139**	**367**	**282**	**159**

Source : DGESS/MSECU, données collectées auprès de la Police nationale et de la Gendarmerie nationale

Tableau 59 : Nombre de cas de menace de mort par région

Régions	2020	2021	2022	2023	2024	2025
Bankui	2	3	4	5	5	4
Djôrô	9	0	0	11	2	22
Goulmou	5	15	5	13	15	14
Guiriko	5	5	8	5	11	0
Kadiogo	76	77	14	54	69	0
Koulsé	36	5	7	15	18	2
Liptako	33	4	1	3	10	0
Nakambe	2	24	4	13	3	3
Nando	18	10	7	15	21	1
Nazinon	0	19	5	4	19	4
Oubri	12	0	3	6	17	16
Tannounyan	18	2	5	1	0	1
Yaadga	0	6	2	8	5	4
National	**216**	**170**	**65**	**153**	**195**	**71**

Source : DGESS/MSECU, données collectées auprès de la Police nationale et de la Gendarmerie nationale

Tableau 60 : Nombre de cas de menace sous condition par région

Régions	2020	2021	2022	2023	2024	2025
Bankui	3	5	0	0	0	14
Djôrô	0	0	0	8	1	0
Goulmou	7	0	0	0	0	0
Guiriko	5	91	138	122	0	3
Kadiogo	45	11	47	11	20	8
Koulsé	21	12	16	12	2	0
Liptako	0	1	4	0	0	0
Nakambe	0	0	10	0	0	0
Nando	19	2	0	6	31	1
Nazinon	0	13	3	4	0	1
Oubri	3	5	11	14	48	56
Tannounyan	19	0	2	1	0	0
Yaadga	0	8	2	24	0	1
National	**122**	**148**	**233**	**202**	**102**	**84**

Source : DGESS/MSECU, données collectées auprès de la Police nationale et de la Gendarmerie nationale

Tableau 61 : Nombre de cas de mendicité par région

Régions	2020	2021	2022	2023	2024	2025
Bankui	33	0	0	0	0	0
Djôrô	0	0	0	0	0	0
Goulmou	0	0	0	0	0	0
Guiriko	0	13	30	0	0	0
Kadiogo	0	0	0	0	0	20
Koulsé	14	0	0	0	0	0
Liptako	0	5	5	0	0	0
Nakambe	0	0	0	0	0	0
Nando	0	0	0	0	30	0
Nazinon	0	0	0	0	0	0
Oubri	0	0	0	0	53	0
Tannounyan	0	0	0	0	0	0
Yaadga	0	15	9	0	0	21
National	**47**	**33**	**44**	**0**	**83**	**41**

Source : DGESS/MSECU, données collectées auprès de la Police nationale et de la Gendarmerie nationale

Tableau 62 : Nombre de cas de rapt par région

Régions	2020	2021	2022	2023	2024	2025
Bankui	2	0	0	0	0	2
Djôrô	1	7	10	0	3	6
Goulmou	6	0	0	3	2	0
Guiriko	0	23	9	3	0	0
Kadiogo	0	0	0	0	0	0
Koulsé	0	0	0	5	0	0
Liptako	10	0	0	0	2	0
Nakambe	4	0	7	1	0	8
Nando	0	17	1	0	0	0
Nazinon	0	0	0	7	14	0
Oubri	0	0	0	0	3	0
Tannounyan	0	0	0	0	0	0
Yaadga	0	0	0	0	0	0
National	**23**	**47**	**27**	**19**	**24**	**16**

Source : DGESS/MSECU, données collectées auprès de la Police nationale et de la Gendarmerie nationale

Tableau 63 : Nombre de cas de traite des personnes par région

Régions	2020	2021	2022	2023	2024	2025
Bankui	0	0	0	0	0	3
Djôrô	0	0	0	6	0	3
Goulmou	0	0	0	0	7	9
Guiriko	9	11	1	3	0	0
Kadiogo	7	2	22	13	0	17
Koulsé	0	0	0	0	0	0
Liptako	1	4	3	5	0	3
Nakambe	0	0	1	0	0	0
Nando	0	0	0	6	2	1
Nazinon	0	0	0	2	0	2
Oubri	0	0	0	1	2	0
Tannounyan	0	1	0	0	2	1
Yaadga	0	0	0	0	0	0
National	**17**	**18**	**27**	**36**	**13**	**39**

Source : DGESS/MSECU, données collectées auprès de la Police nationale et de la Gendarmerie nationale

Tableau 64 : Nombre de cas de violation de domicile par région

Régions	2020	2021	2022	2023	2024	2025
Bankui	15	1	1	1	0	0
Djôrô	0	0	0	0	0	1
Goulmou	7	4	0	2	1	1
Guiriko	0	10	23	14	4	2
Kadiogo	23	20	32	85	33	1
Koulsé	4	0	1	8	4	0
Liptako	4	0	0	1	2	1
Nakambe	1	0	0	3	0	0
Nando	1	3	2	2	1	1
Nazinon	0	2	0	0	1	1
Oubri	0	3	1	0	0	0
Tannounyan	1	0	0	1	1	0
Yaadga	0	0	2	1	0	3
National	**56**	**43**	**62**	**118**	**47**	**11**

Source : DGESS/MSECU, données collectées auprès de la Police nationale et de la Gendarmerie national

Tableau 65 : Nombre de cas de violence et voies de fait par région

Régions	2020	2021	2022	2023	2024	2025
Bankui	24	2	0	8	3	14
Djôrô	16	13	17	2	19	15
Goulmou	18	35	14	29	31	31
Guiriko	15	6	8	9	0	0
Kadiogo	18	67	97	146	104	32
Koulsé	20	8	12	0	9	5
Liptako	101	13	17	8	11	1
Nakambe	49	11	20	27	26	27
Nando	21	43	5	41	2	5
Nazinon	0	5	0	24	7	0
Oubri	1	25	2	2	1	15
Tannounyan	21	7	17	1	6	5
Yaadga	0	8	17	8	71	0
National	**304**	**243**	**226**	**305**	**290**	**150**

Source : DGESS/MSECU, données collectées auprès de la Police nationale et de la Gendarmerie nationale

Tableau 66 : Récapitulatif 2025

	Cas	Auteurs			Nationalité des auteurs		GAV			Déférés			Relaxés			Référés		
Infractions		G	F	Fa	Burkinabè	Autre	G	F	Fa	G	F	Fa	G	F	Fa	G	F	Fa
Accusation de sorcellerie	32	1	3	30	34	0	1	2	5	1	0	6	0	2	1	0	0	14
Administration de substances nuisibles à la santé	1	0	0	1	1	0	0	0	1	0	0	0	0	0	1	0	0	0
Aide au suicide d'autrui	0	0	0	0	0	0	0	0	0	0	0	0	0	0	0	0	0	0
Assassinat	11	18	0	2	20	0	18	0	2	8	0	2	0	0	0	10	0	0
Atteinte à l'intégrité de la vie privée d'autrui	3	0	0	3	2	1	0	0	2	0	0	0	0	0	2	0	0	0
Avortement	43	0	25	16	31	10	0	13	14	0	10	13	0	3	1	0	3	2
CBV	814	350	121	379	759	91	250	96	218	80	11	59	163	85	156	12	1	19
Coups et blessures involontaires	96	64	7	26	95	2	11	2	13	0	0	0	9	2	13	29	0	3
Crime de castration	0	0	0	0	0	0	0	0	0	0	0	0	0	0	0	0	0	0
Délit d'esclave sexuel	0	0	0	0	0	0	0	0	0	0	0	0	0	0	0	0	0	0
Dénonciation calomnieuse	0	0	0	0	0	0	0	0	0	0	0	0	0	0	0	0	0	0
Diffamation	128	34	18	78	104	26	15	5	28	10	2	11	5	3	17	0	0	0
Disparition forcée de personne	0	0	0	0	0	0	0	0	0	0	0	0	0	0	0	0	0	0
Empoisonnement	1	0	0	1	1	0	0	0	1	0	0	1	0	0	0	0	0	0
Enlèvement/Séquestration	62	49	0	17	64	0	43	0	7	18	0	2	19	0	5	0	0	2
Exploitation de la mendicité d'autrui	0	0	0	0	0	0	0	0	0	0	0	0	0	0	0	0	0	0
Exposition de mineur à la délinquance ou à la mendicité	0	0	0	0	0	0	0	0	0	0	0	0	0	0	0	0	0	0
Homicide volontaire/meurtre	8	11	0	0	11	0	11	0	0	10	0	0	1	0	0	0	0	0
Homicide involontaire	43	35	3	7	45	0	31	2	3	19	1	2	11	0	1	9	1	3
Incitation à la mendicité	0	0	0	0	0	0	0	0	0	0	0	0	0	0	0	0	0	0
Incitation à l'avortement	1	0	0	1	1	0	0	0	0	0	0	0	0	0	0	0	0	0
Incitation aux mutilations génitales féminines	0	0	0	0	0	0	0	0	0	0	0	0	0	0	0	0	0	0
Incitation de mineur à la délinquance/à quitter le domicile	0	0	0	0	0	0	0	0	0	0	0	0	0	0	0	0	0	0
Infanticide	3	0	1	2	3	0	0	1	2	0	1	2	0	0	0	0	1	0
Injures	159	44	22	108	128	35	16	10	46	4	2	5	14	8	54	0	0	0
Interruption volontaire de grossesse	1	0	0	2	2	0	0	0	2	0	0	2	0	0	0	0	0	0
Mauvais traitements infligés à une femmes accusée de sorcellerie	10	0	0	10	10	0	0	0	0	0	0	0	0	0	0	0	0	9
Menaces de mort	71	39	1	30	65	1	21	0	6	6	0	1	13	0	5	2	0	3
Menaces sous condition	84	35	14	51	86	6	9	4	16	2	0	8	7	4	8	21	7	24
Mendicité	41	41	0	0	33	8	20	0	0	0	0	0	20	0	0	21	0	0
Mise en danger de la Personne d'autrui	0	0	0	0	0	0	0	0	0	0	0	0	0	0	0	0	0	0
Mutilations génitales féminines	113	0	0	13	13	0	0	0	9	0	0	8	0	0	3	0	0	1
Non-assistance de personnes en danger	0	0	0	0	0	0	0	0	0	0	0	0	0	0	0	0	0	0

	Cas	Auteurs			Nationalité des auteurs		GAV			Déférés			Relaxés			Référés		
Infractions		G	F	Fa	Burkinabè	Autre	G	F	Fa	G	F	Fa	G	F	Fa	G	F	Fa
Non dénonciation de l'avortement et de l'IGV	0	0	0	0	0	0	0	0	0	0	0	0	0	0	0	0	0	0
Parricide	9	7	2	0	9	0	7	2	0	7	2	0	0	0	0	0	0	0
Rapt	16	14	0	0	12	2	11	0	0	7	0	0	4	0	0	0	0	0
Sévices ou tortures sexuelles	0	0	0	0	0	0	0	0	0	0	0	0	0	0	0	0	0	0
Tentative d'avortement	2	0	0	2	2	0	0	0	0	0	0	0	0	0	0	0	0	2
Tentative de violation de domicile	0	0	0	0	0	0	0	0	0	0	0	0	0	0	0	0	0	0
Tentative d'interruption volontaire de grossesse	0	0	0	0	0	0	0	0	0	0	0	0	0	0	0	0	0	0
Tortures et pratique assimilées	12	0	0	12	12	0	0	0	8	0	0	3	0	0	9	0	0	0
Trafic illicite de migrants	0	0	0	0	0	0	0	0	0	0	0	0	0	0	0	0	0	0
Traite de personnes et pratiques assimilées	39	14	0	26	26	14	0	0	20	5	0	16	5	0	5	0	0	0
Transmission volontaire du VIH à une personnes	0	0	0	0	0	0	0	0	0	0	0	0	0	0	0	0	0	0
Utilisation de mineurs de moins de six ans par les parents à des fins de mendicité	0	0	0	0	0	0	0	0	0	0	0	0	0	0	0	0	0	0
Violation de domicile	11	5	1	8	14	0	2	0	5	0	0	0	2	0	5	2	0	0
Violation de secret	0	0	0	0	0	0	0	0	0	0	0	0	0	0	0	0	0	0
Violences morales et psychologiques	2	1	0	1	2	0	0	0	1	0	0	1	0	0	0	0	0	0
Violences ou Voies de fait	150	85	16	63	156	8	35	9	23	5	1	7	32	8	24	0	0	0
Total général	**1 966**	**847**	**234**	**889**	**1 741**	**204**	**501**	**146**	**432**	**182**	**30**	**149**	**305**	**115**	**310**	**106**	**13**	**82**

Source : DGESS/MSECU, données collectées auprès de la Police nationale et de la Gendarmerie nationale

III.2.1.5 Crimes et délits contre la sécurité publique

Tableau 67 : Crimes et délits contre la sécurité publique

Infractions	2020	2021	2022	2023	2024	2025
Acte de terrorisme	31	14	24	551	260	36
Association de malfaiteurs	17	13	13	40	24	61
Evasion	3	3	0	0	1	0
Financement du terrorisme	0	0	0	1	0	0
Prise d'otage	0	0	0	17	0	0
Rébellion	1	0	0	0	0	0
Tentative d'acte de terrorisme	1	5	3	0	5	1
Tentative d'évasion	0	0	0	0	1	0
Autres	0	0	0	0	3	0
Ensemble	**53**	**35**	**40**	**609**	**294**	**98**

Source : DGESS/MSECU, données collectées auprès de la Police nationale, de la Gendarmerie nationale et de la BSIAT

Tableau 68 : Nombre de cas d'association de malfaiteurs par région

Régions	2020	2021	2022	2023	2024	2025
Bankui	0	1	2	0	0	0
Djôrô	0	0	0	1	0	0
Goulmou	2	5	6	3	2	3
Guiriko	2	4	0	1	0	2
Kadiogo	0	0	2	35	13	40
Koulsé	5	0	0	0	0	0
Liptako	7	0	1	0	0	0
Nakambe	1	0	0	0	2	4
Nando	0	0	2	0	0	1
Nazinon	0	0	0	0	2	0
Oubri	0	1	0	0	0	0
Tannounyan	0	2	0	0	5	11
Yaadga	0	0	0	0	0	0
National	**17**	**13**	**13**	**40**	**24**	**61**

Source : DGESS/MSECU, données collectées auprès de la Police nationale et de la Gendarmerie nationale

Tableau 69 : Récapitulatif 2025

	Cas	Auteurs			Nationalité des auteurs		GAV			Déférés			Relaxés			Référés		
Infractions		**G**	**F**	**Fa**	**Burkinabè**	**Autres**	**G**	**F**	**Fa**	**G**	**F**	**Fa**	**G**	**F**	**Fa**	**G**	**F**	**Fa**
Acte de terrorisme	36	50	3	18	71	0	28	3	18	19	0	9	5	3	6	4	0	4
Association de malfaiteurs	61	38	2	13	53	0	38	2	13	23	0	6	7	2	4	8	0	4
Evasion	0	0	0	0	0	0	0	0	0	0	0	0	0	0	0	0	0	0
Financement du terrorisme	0	0	0	0	0	0	0	0	0	0	0	0	0	0	0	0	0	0
Prise d'otage	0	0	0	0	0	0	0	0	0	0	0	0	0	0	0	0	0	0
Rébellion	0	0	0	0	0	0	0	0	0	0	0	0	0	0	0	0	0	0
Tentative d'acte de terrorisme	1	1	0	0	1	0	1	0	0	1	0	0	0	0	0	0	0	0
Tentative d'évasion	0	0	0	0	0	0	0	0	0	0	0	0	0	0	0	0	0	0
Autres	0	0	0	0	0	0	0	0	0	0	0	0	0	0	0	0	0	0
Ensemble	**98**	**89**	**5**	**31**	**125**	**0**	**67**	**5**	**31**	**43**	**0**	**15**	**12**	**5**	**10**	**12**	**0**	**8**

Source : DGESS/MSECU, données collectées auprès de la Police nationale et de la Gendarmerie nationale

III.2.1.6 Des crimes et délits en matière informatique et au moyen des technologies de l'information et de la communication

Tableau 70 : crimes et délits en matière informatique et au moyen des technologies de l'information et de la communication*

Infractions	2020	2021	2022	2023	2024
Atteinte à la vie privée d'autrui	74	0	0	2	3
Chantage à la webcam	10	1	0	3	3
Cyber escroquerie	26	10	6	19	18
Diffamation	75	167	113	98	96
Harcèlements	19	3	5	34	8
Injures publiques	137	91	203	103	97
Piratage de compte	0	0	0	0	5
Usurpation d'identité	1	0	2	3	2
Vol et usage de données	4	0	2	0	3
Ensemble	**346**	**272**	**331**	**254**	**235**

Source : DGESS/MSECU, données collectées auprès de la Police nationale et de la Gendarmerie nationale
*les données ne prennent pas en compte celles de la BCLCC.

Tableau 71 : crimes et délits en matière informatique et au moyen des technologies de l'information et de la communication

Infractions	2023	2024	2025*
Abus de confiance	0	8	113
Accès illégaux aux comptes	0	304	91
Appropriation frauduleuse	0	28	25
Atteintes portées à l'honneur, à la considération des personnes et à la vie privée d'autrui	89	110	131
Arnaque Achat-vente en ligne	nd	nd	125
Arnaque jeux et investissement en ligne, googles maps	nd	nd	68
Arnaque épices bio sève de Moringa, etc	nd	nd	493
Arnaque mobile money	nd	nd	239
Arnaque vente aux enchères, vente d'or	nd	nd	100
Chantage à la webcam	0	119	275
Cyber escroquerie	193	649	178
Fausse offre de stage, d'emploi ou de marché	nd	nd	120
Harcèlement	0	24	17
Menaces via moyens électroniques	0	26	233
Tentative d'escroquerie	0	18	43
Usurpation d'identité numérique	0	51	174
Vol de numéraire	0	46	77
Autre	nd	nd	56
Total général	**282**	**1383**	**2558**

Source : DGESS/MSECU, données collectées auprès de la BCLCC
*les données de 2025 prennent en compte les données de la Police Nationale et de la Gendarmerie Nationale

Tableau 72 : Nombre de cas d'atteinte à la vie privée d'autrui par région

Régions	2020	2021	2022	2023	2024
Bankui	0	0	0	0	0
Djôrô	0	0	0	0	0
Goulmou	0	0	0	1	1
Guiriko	2	0	0	0	0
Kadiogo	0	0	0	1	0
Koulsé	0	0	0	0	0
Liptako	0	0	0	0	0
Nakambe	0	0	0	0	0
Nando	36	0	0	0	0
Nazinon	0	0	0	0	2
Oubri	0	0	0	0	0
Tannounyan	36	0	0	0	0
Yaadga	0	0	0	0	0
National	**74**	**0**	**0**	**2**	**3**

Source : DGESS/MSECU, données collectées auprès de la Police nationale et de la Gendarmerie national

Tableau 73 : Nombre de cas d'atteintes portées à l'honneur, à la considération des personnes et à la vie privée d'autrui

Régions	2023	2024	2025
Bankui	0	0	0
Djôrô	0	0	0
Goulmou	1	1	3
Guiriko	0	0	1
Kadiogo	1	0	127
Koulsé	0	0	0
Liptako	0	0	0
Nakambe	0	0	0
Nando	0	0	0
Nazinon	0	2	0
Oubri	0	0	0
Tannounyan	0	0	0
Yaadga	0	0	0
National	**2**	**3**	**131**

Source : DGESS/MSECU, données collectées auprès de la Police nationale, de la Gendarmerie nationale et de la BCLCC

Tableau 74 : Nombre de cas de chantage à la webcam par région

Régions	2020	2021	2022	2023	2024	2025
Bankui	0	0	0	0	0	0
Djôrô	1	0	0	0	0	0
Goulmou	1	0	0	0	0	0
Guiriko	8	0	0	0	0	0
Kadiogo	0	0	0	0	0	275
Koulsé	0	0	0	3	0	0
Liptako	0	0	0	0	0	0
Nakambe	0	0	0	0	0	0
Nando	0	0	0	0	0	0
Nazinon	0	0	0	0	3	0
Oubri	0	0	0	0	0	0
Tannounyan	0	1	0	0	0	0
Yaadga	0	0	0	0	0	0
National	**10**	**1**	**0**	**3**	**3**	**275**

Source : DGESS/MSECU, données collectées auprès de la Police nationale, de la Gendarmerie nationale et de la BCLCC

Tableau 75 : Nombre de cas de cyber escroquerie par région

Régions	2020	2021	2022	2023	2024	2025
Bankui	0	1	0	0	0	0
Djôrô	0	0	0	0	0	0
Goulmou	2	0	0	11	7	0
Guiriko	0	6	6	8	0	0
Kadiogo	0	0	0	0	0	177
Koulsé	0	0	0	0	0	0
Liptako	20	0	0	0	0	0
Nakambe	0	1	0	0	0	0
Nando	0	2	0	0	6	0
Nazinon	2	0	0	0	5	1
Oubri	0	0	0	0	0	0
Tannounyan	0	0	0	0	0	0
Yaadga	2	0	0	0	0	0
National	**26**	**10**	**6**	**19**	**18**	**178**

Source : DGESS/MSECU, données collectées auprès de la Police nationale, de la Gendarmerie nationale et de la BCLCC

Tableau 76 : Nombre de cas de diffamation par région

Régions	2020	2021	2022	2023	2024
Bankui	6	0	0	0	0
Djôrô	1	8	0	8	0
Goulmou	29	4	13	17	7
Guiriko	2	3	2	2	0
Kadiogo	32	132	78	30	75
Koulsé	0	0	6	5	0
Liptako	0	4	4	0	0
Nakambe	2	8	3	0	0
Nando	0	2	0	26	10
Nazinon	0	0	1	1	1
Oubri	3	0	0	5	0
Tannounyan	0	3	3	0	0
Yaadga	0	3	3	4	3
National	**75**	**167**	**113**	**98**	**96**

Source : DGESS/MSECU, données collectées auprès de la Police nationale et de la Gendarmerie nationale

Tableau 77 : Nombre de cas d'harcèlements par région

Régions	2020	2021	2022	2023	2024	2025
Bankui	0	0	0	0	0	2
Djôrô	0	0	0	0	0	0
Goulmou	0	0	0	0	0	0
Guiriko	0	3	1	0	0	0
Kadiogo	17	0	3	27	4	15
Koulsé	2	0	1	0	0	0
Liptako	0	0	0	0	0	0
Nakambe	0	0	0	0	0	0
Nando	0	0	0	7	0	0
Nazinon	0	0	0	0	4	0
Oubri	0	0	0	0	0	0
Tannounyan	0	0	0	0	0	0
Yaadga	0	0	0	0	0	2
National	**19**	**3**	**5**	**34**	**8**	**17**

Source : DGESS/MSECU, données collectées auprès de la Police nationale, de la Gendarmerie nationale et de la BCLCC

Tableau 78 : Nombre de cas d'injures publiques par région

Régions	2020	2021	2022	2023	2024
Bankui	31	1	1	0	0
Djôrô	0	0	0	0	2
Goulmou	0	20	7	33	2
Guiriko	3	6	0	17	1
Kadiogo	67	56	162	13	70
Koulsé	1	0	14	12	8
Liptako	19	0	0	0	1
Nakambe	0	0	3	7	0
Nando	8	2	0	0	6
Nazinon	0	6	0	5	3
Oubri	0	0	0	1	0
Tannounyan	8	0	8	1	1
Yaadga	0	0	8	14	3
National	**137**	**91**	**203**	**103**	**97**

Source : DGESS/MSECU, données collectées auprès de la Police nationale et de la Gendarmerie nationale

Tableau 79 : Récapitulatif 2025

	Cas	Auteurs			Nationalité des auteurs		GAV			Déférés			Relaxés			Référés		
Infractions		G	F	Fa	Burkinabè	Autres	G	F	Fa	G	F	Fa	G	F	Fa	G	F	Fa
Atteinte à l'honneur, à la considération des personnes et à la vie privée d'autrui	131	5	0	126	131	0	1	0	0	0	0	0	1	0	3	0	0	0
Chantage à la webcam	275	15	5	255	275	0	0	0	1	0	0	1	0	0	0	0	0	0
Cyber escroquerie	18	8	2	1	11	0	8	1	1	6	0	0	2	1	1	0	0	0
Accès illégaux aux comptes	91	2	0	89	91	0	0	0	0	0	0	0	0	0	0	0	0	0
Harcèlements	17	2	0	15	17	0	2	0	0	0	0	0	2	0	0	0	0	0
Abus de confiance	113	29	0	76	99	2	14	0	1	8	0	0	6	0	1	0	0	0
Appropriation frauduleuse	25	0	0	25	25	0	0	0	0	0	0	0	0	0	0	0	0	0
Arnaque achat-vente en ligne	125	0	5	120	125	0	0	0	0	0	0	0	0	0	0	0	0	0
Arnaque épices bio, sève de Moringa, etc	493	0	0	477	477	0	0	0	1	0	0	0	0	0	1	0	0	0
Arnaque jeux et investissement en ligne, google maps	68	0	0	68	68	0	0	0	0	0	0	0	0	0	0	0	0	0
Arnaque mobile money	239	20	0	195	213	2	8	0	1	0	0	0	8	0	1	0	0	0
Arnaque vente aux enchères, vente d'or	113	29	0	76	99	2	14	0	1	8	0	0	6	0	1	0	0	0
Fausses offres de stages, d'emplois ou de marchés	120	0	0	120	120	0	0	0	0	0	0	0	0	0	0	0	0	0
Menaces via moyens électroniques	233	9	4	220	233	0	0	0	2	0	0	1	0	0	1	0	0	0
Tentatives escroquerie	43	2	0	41	43	0	0	0	0	0	0	0	0	0	0	0	0	0
Usurpation d'identité numérique	174	10	4	160	174	0	0	0	3	0	0	1	0	0	2	0	0	0
Vol de numéraire	233	9	4	220	233	0	0	0	2	0	0	1	0	0	1	0	0	0
Autres	56	0	3	53	56	0	0	0	0	0	0	0	0	0	0	0	0	0
Ensemble	**2558**	**139**	**26**	**2322**	**2478**	**5**	**54**	**0**	**14**	**27**	**0**	**8**	**30**	**0**	**15**	**0**	**0**	**0**

Source : DGESS/MSECU, données collectées auprès de la Police nationale, de la Gendarmerie nationale et de la BCLCC

III.2.1.7 Des crimes et délits à la monnaie, aux marques, aux titres et autres valeurs fiduciaires émises par l'autorité publique et de faux

Tableau 80 : crimes et délits à la monnaie, aux marques, aux titres et autres valeurs fiduciaires émises par l'autorité publique et de faux

Infractions	2020	2021	2022	2023	2024	2025
Contrefaçon	0	0	0	0	0	0
Faux en écriture	1	3	2	0	2	0
Faux et usage de faux	5	2	0	7	2	1
Faux monnayage	8	4	4	4	55	2
Fraudes aux examens et concours publics	0	5	1	1	4	6
Tentative de fraudes aux examens et concours publics	2	0	1	2	0	1
Usurpation ou usage irrégulier de fonction	2	1	0	0	5	0
Autres	0	0	1	0	0	0
Ensemble	**18**	**15**	**9**	**14**	**68**	**10**

Source : DGESS/MSECU, données collectées auprès de la Police nationale et de la Gendarmerie nationale

Tableau 81 : Récapitulatif 2025

Infractions	Cas	Auteurs			Nationalité des auteurs		GAV			Déférés			Relaxés			Référés		
		G	F	Fa	Burkinabè	Autres	G	F	Fa	G	F	Fa	G	F	Fa	G	F	Fa
Contrefaçon	0	0	0	0	0	0	0	0	0	0	0	0	0	0	0	0	0	0
Faux en écriture	0	0	0	0	0	0	0	0	0	0	0	0	0	0	0	0	0	0
Faux et usage de faux	1	4	1	0	5	0	4	1	0	4	1	0	0	0	0	0	0	0
Faux monnayage	2	1	0	1	2	0	1	0	0	0	0	0	1	0	0	0	0	0
Fraudes aux examens et concours publics	6	5	1	0	6	0	5	1	0	5	0	0	0	1	0	0	0	0
Tentative de fraudes aux examens et concours publics	1	1	0	0	1	0	1	0	0	0	0	0	0	0	0	1	0	0
Usurpation ou usage irrégulier de fonction	0	0	0	0	0	0	0	0	0	0	0	0	0	0	0	0	0	0
Autres	0	0	0	0	0	0	0	0	0	0	0	0	0	0	0	0	0	0
Ensemble	**10**	**11**	**2**	**1**	**14**	**0**	**11**	**2**	**0**	**9**	**1**	**0**	**1**	**1**	**0**	**1**	**0**	**0**

Source : DGESS/MSECU, données collectées auprès de la Police nationale et de la Gendarmerie nationale

III.2.1.8 Crimes et délits sur les stupéfiants et les drogues

Tableau 82 : Crimes et délits sur les stupéfiants et les drogues

Infractions	2020	2021	2022	2023	2024	2025
Abus de stupéfiants et de substances psychotropes	0	5	3	11	1	5
Fourniture à des mineurs d'inhalant chimiques toxiques	0	0	0	0	0	0
Incitation à la commission d'infractions sur les drogues	0	3	3	2	0	3
Usage illicite de drogues	52	30	47	46	30	23
Autres	0	0	0	0	0	0
Ensemble	**52**	**38**	**53**	**59**	**31**	**31**

Source : DGESS/MSECU, données collectées auprès de la Police nationale et de la Gendarmerie nationale

Tableau 83 : Nombre de cas d'usage illicite de stupéfiants par région

Régions	2020	2021	2022	2023	2024	2025
Bankui	12	0	0	0	0	0
Djôrô	0	0	0	2	0	2
Goulmou	9	1	1	1	3	0
Guiriko	4	0	4	13	0	3
Kadiogo	0	27	30	22	2	5
Koulsé	3	0	0	0	0	0
Liptako	4	0	0	0	1	0
Nakambe	0	0	0	2	5	3
Nando	10	1	6	2	6	5
Nazinon	0	0	0	2	7	4
Oubri	0	0	0	0	0	1
Tannounyan	10	1	3	2	0	0
Yaadga	0	0	3	0	6	0
National	**52**	**30**	**47**	**46**	**30**	**23**

Source : DGESS/MSECU, données collectées auprès de la Police nationale et de la Gendarmerie nationale

Tableau 84 : Récapitulatif 2025

	Cas	Auteurs			Nationalité des auteurs		GAV			Déférés			Relaxés			Référés		
Infractions		G	F	Fa	Burkinabè	Autres	G	F	Fa	G	F	Fa	G	F	Fa	G	F	Fa
Abus de stupéfiants et de substances psychotropes	5	5	0	0	5	0	5	0	0	0	0	0	3	0	0	2	0	0
Fourniture à des mineurs d'inhalant chimiques toxiques	0	0	0	0	0	0	0	0	0	0	0	0	0	0	0	0	0	0
Incitation à la commission d'infractions sur les drogues	3	2	0	0	2	0	2	0	0	2	0	0	0	0	0	0	0	0
Usage illicite de drogues	23	15	0	7	21	1	15	0	5	8	0	3	4	0	2	3	0	2
Autres	0	0	0	0	0	0	0	0	0	0	0	0	0	0	0	0	0	0
Ensemble	**31**	**22**	**0**	**7**	**28**	**1**	**22**	**0**	**5**	**10**	**0**	**3**	**7**	**0**	**2**	**5**	**0**	**2**

Source : DGESS/MSECU, données collectées auprès de la Police nationale et de la Gendarmerie nationale

III.2.2 Victimes

Tableau 85 : Nombre de cas par type de violences

Types de violences	2020	2021	2022	2023	2024	2025
Atteintes à l'intégrité physique et à la vie	5 019	3 704	3 461	4 419	4 310	2 809
Violences morales et psychologiques	1 379	1 243	913	1357	1 575	1 676
Violences sexuelles	855	584	523	792	645	621
Ensemble	**7 253**	**5 531**	**4 897**	**6 568**	**6 530**	**5 106**

Source : DGESS/MSECU, données collectées auprès de la Police nationale et de la Gendarmerie nationale

III.2.2.1 Atteintes à l'intégrité physique et à la vie

Tableau 86 : Nombre de cas d'atteinte à l'intégrité physique et à la vie

Infractions commises	2020	2021	2022	2023	2024	2025
Assassinat	44	7	20	51	20	18
Avortement	12	4	14	11	11	11
CBV et destruction volontaire de biens	55	64	44	130	343	92
Coups et Blessures Volontaires (CBV)	1881	1516	1244	2234	1523	941
Empoisonnement	4	8	16	4	2	11
Enlèvement	540	777	544	420	611	584
Enlèvement et séquestration	284	122	184	170	269	199
Exploitation de la mendicité d'autrui*	13	0	0	nd	nd	0
Exposition ou délaissement d'enfants ou d'incapables	86	41	307	51	93	46
Homicide involontaire	85	145	222	93	143	85
Homicide volontaire / meurtre	26	22	19	28	10	12
Infanticide	4	5	15	9	8	1
Maltraitance	113	57	66	93	131	113
Menace	1 037	505	440	589	644	310
Mutilations génitales féminines	25	9	9	7	15	130
Parricide	1	0	1	0	0	3
Séquestration	78	58	31	97	61	69
Tentative d'assassinat	2	2	2	3	3	3
Tentative d'avortement	6	0	3	4	13	9
Tentative de meurtre	8	6	2	3	1	3
Tentative de parricide	0	0	0	0	0	0
Tentative d'infanticide	3	1	0	0	1	1
Trafic illicite de migrants	43	0	0	1	0	0
Violences et voies de fait	669	355	278	421	343	167
Autres	----	----	----	11	65	1
Ensemble	**5 019**	**3 704**	**3 461**	**4 419**	**4 310**	**2 809**

Source : DGESS/MSECU, données collectées auprès de la Police nationale et de la Gendarmerie nationale

Tableau 87 : Nombre de cas d'assassinat par région

Régions	2020	2021	2022	2023	2024	2025
Bankui	26	0	2	14	0	5
Djôrô	3	1	0	0	1	6
Goulmou	6	0	3	4	0	0
Guiriko	0	2	0	3	0	0
Kadiogo	2	2	10	10	11	0
Koulsé	6	0	0	4	4	1
Liptako	0	2	2	6	2	0
Nakambe	0	0	0	0	0	0
Nando	0	0	2	4	0	1
Nazinon	0	0	1	0	0	0
Oubri	0	0	0	1	0	0
Tannounyan	0	0	0	5	2	0
Yaadga	1	0	0	0	0	5
National	**44**	**7**	**20**	**51**	**20**	**18**

Source : DGESS/MSECU, données collectées auprès de la Police nationale et de la Gendarmerie nationale

Tableau 88 : Nombre de cas d'avortement par région

Régions	2020	2021	2022	2023	2024	2025
Bankui	1	1	0	0	2	0
Djôrô	1	0	0	0	0	2
Goulmou	0	1	0	3	4	2
Guiriko	1	0	9	3	0	1
Kadiogo	3	0	0	2	0	0
Koulsé	2	0	0	0	2	1
Liptako	3	0	2	0	0	0
Nakambe	0	0	2	2	2	3
Nando	0	1	0	0	0	1
Nazinon	1	1	0	0	0	1
Oubri	0	0	0	0	1	0
Tannounyan	0	0	0	1	0	0
Yaadga	0	0	1	0	0	0
National	**12**	**4**	**14**	**11**	**11**	**11**

Source : DGESS/MSECU, données collectées auprès de la Police nationale et de la Gendarmerie nationale

Tableau 89 : Nombre de cas de coups et blessures volontaires et destruction volontaire de biens par région

Régions	2020	2021	2022	2023	2024	2025
Bankui	2	1	0	5	57	0
Djôrô	3	8	5	9	5	13
Goulmou	0	0	0	9	37	21
Guiriko	0	13	13	14	4	35
Kadiogo	34	31	0	12	213	0
Koulsé	1	4	2	51	17	7
Liptako	3	0	4	0	0	0
Nakambe	0	0	0	3	0	2
Nando	0	7	18	18	3	4
Nazinon	10	0	0	0	2	2
Oubri	0	0	0	4	3	5
Tannounyan	1	0	2	1	1	0
Yaadga	1	0	0	4	1	3
National	**55**	**64**	**44**	**130**	**343**	**92**

Source : DGESS/MSECU, données collectées auprès de la Police nationale et de la Gendarmerie nationale

Tableau 90 : Nombre de cas de coups et blessures volontaires par région

Régions	2020	2021	2022	2023	2024	2025
Bankui	186	161	63	64	83	67
Djôrô	90	70	91	117	139	163
Goulmou	164	196	88	145	212	128
Guiriko	181	284	431	413	125	21
Kadiogo	720	243	120	819	470	62
Koulsé	76	23	30	89	64	49
Liptako	71	15	60	53	47	19
Nakambe	110	101	38	122	77	62
Nando	27	210	117	166	24	31
Nazinon	109	98	82	68	67	82
Oubri	27	8	14	66	118	90
Tannounyan	60	34	40	46	50	86
Yaadga	60	73	70	66	47	81
National	**1881**	**1516**	**1244**	**2234**	**1523**	**941**

Source : DGESS/MSECU, données collectées auprès de la Police nationale et de la Gendarmerie nationale

Tableau 91 : Nombre de cas d'empoisonnement par région

Régions	2020	2021	2022	2023	2024	2025
Bankui	0	0	0	0	0	0
Djôrô	0	0	0	0	0	0
Goulmou	1	0	1	2	0	0
Guiriko	0	3	13	2	0	11
Kadiogo	0	0	1	0	0	0
Koulsé	0	0	0	0	0	0
Liptako	0	0	0	0	0	0
Nakambe	0	0	0	0	0	0
Nando	1	1	1	0	0	0
Nazinon	1	2	0	0	1	0
Oubri	1	0	0	0	0	0
Tannounyan	0	0	0	0	0	0
Yaadga	0	2	0	0	1	0
National	**4**	**8**	**16**	**4**	**2**	**11**

Source : DGESS/MSECU, données collectées auprès de la Police nationale et de la Gendarmerie nationale

Tableau 92 : Nombre de cas d'enlèvement par région

Régions	2020	2021	2022	2023	2024	2025
Bankui	148	0	0	42	107	87
Djôrô	9	0	0	5	0	17
Goulmou	34	0	0	13	262	133
Guiriko	132	1	2	65	25	37
Kadiogo	53	10	1	45	45	11
Koulsé	25	0	0	23	35	54
Liptako	20	0	0	1	5	22
Nakambe	47	3	0	46	2	23
Nando	8	3	7	61	56	62
Nazinon	22	0	0	19	10	41
Oubri	8	0	0	13	15	25
Tannounyan	16	0	0	43	18	33
Yaadga	18	0	0	44	31	39
National	**540**	**17**	**10**	**420**	**611**	**584**

Source : DGESS/MSECU, données collectées auprès de la Police nationale et de la Gendarmerie nationale

Tableau 93 : Nombre de cas d'enlèvement et séquestration par région

Régions	2020	2021	2022	2023	2024	2025
Bankui	67	6	14	16	66	46
Djôrô	2	22	2	3	0	26
Goulmou	92	0	0	0	33	26
Guiriko	15	21	71	32	17	17
Kadiogo	47	21	49	61	74	25
Koulsé	13	8	6	4	12	10
Liptako	11	2	2	0	19	1
Nakambe	12	2	0	12	16	17
Nando	2	39	39	26	22	2
Nazinon	13	0	0	1	5	2
Oubri	2	0	0	3	1	14
Tannounyan	2	1	1	2	1	0
Yaadga	6	0	0	10	3	13
National	**284**	**122**	**184**	**170**	**269**	**199**

Source : DGESS/MSECU, données collectées auprès de la Police nationale et de la Gendarmerie nationale

Tableau 94 : Nombre de cas d'exposition ou délaissement d'enfants ou d'incapables par région

Régions	2020	2021	2022	2023	2024	2025
Bankui	1	4	0	0	1	5
Djôrô	0	0	0	0	0	0
Goulmou	0	0	0	0	12	4
Guiriko	11	8	236	10	11	5
Kadiogo	62	24	60	35	63	25
Koulsé	2	0	0	1	1	0
Liptako	8	4	6	1	2	3
Nakambe	0	0	0	0	0	1
Nando	1	1	2	2	1	0
Nazinon	0	0	0	0	1	0
Oubri	1	0	0	2	0	1
Tannounyan	0	0	2	0	0	2
Yaadga	0	0	1	0	1	0
National	**86**	**41**	**307**	**51**	**93**	**46**

Source : DGESS/MSECU, données collectées auprès de la Police nationale et de la Gendarmerie nationale

Tableau 95 : Nombre de cas d'homicide involontaire par région

Régions	2020	2021	2022	2023	2024	2025
Bankui	9	22	10	7	9	10
Djôrô	2	12	11	7	2	16
Goulmou	6	10	2	3	0	0
Guiriko	5	36	74	20	1	0
Kadiogo	38	6	71	16	100	0
Koulsé	2	5	7	10	5	1
Liptako	5	2	1	2	0	0
Nakambe	8	4	1	0	0	7
Nando	1	32	23	16	3	18
Nazinon	7	14	13	3	2	16
Oubri	1	0	5	7	20	16
Tannounyan	0	1	0	0	0	1
Yaadga	1	1	4	2	1	0
National	**85**	**145**	**222**	**93**	**143**	**85**

Source : DGESS/MSECU, données collectées auprès de la Police nationale et de la Gendarmerie nationale

Tableau 96 : Nombre de cas d'homicide volontaire / meurtre par région

Régions	2020	2021	2022	2023	2024	2025
Bankui	3	1	0	0	2	0
Djôrô	0	0	1	0	0	7
Goulmou	1	4	2	1	0	0
Guiriko	2	7	5	5	2	0
Kadiogo	14	5	1	0	1	0
Koulsé	3	1	0	1	1	0
Liptako	2	1	2	0	2	2
Nakambe	0	0	1	10	0	0
Nando	0	0	2	4	0	2
Nazinon	0	2	1	0	0	0
Oubri	0	0	0	5	0	0
Tannounyan	0	0	0	0	2	0
Yaadga	1	1	4	2	0	1
National	**26**	**22**	**19**	**28**	**10**	**12**

Source : DGESS/MSECU, données collectées auprès de la Police nationale et de la Gendarmerie nationale

Tableau 97 : Nombre de cas d'infanticide par région

Régions	2020	2021	2022	2023	2024	2025
Bankui	0	2	1	0	0	0
Djôrô	0	0	0	0	1	1
Goulmou	3	0	1	0	0	0
Guiriko	0	3	2	3	0	0
Kadiogo	0	0	0	1	5	0
Koulsé	1	0	8	2	0	0
Liptako	0	0	0	0	0	0
Nakambe	0	0	0	1	0	0
Nando	0	0	1	2	0	0
Nazinon	0	0	0	0	0	0
Oubri	0	0	2	0	2	0
Tannounyan	0	0	0	0	0	0
Yaadga	0	0	0	0	0	0
National	**4**	**5**	**15**	**9**	**8**	**1**

Source : DGESS/MSECU, données collectées auprès de la Police nationale et de la Gendarmerie nationale

Tableau 98 : Nombre de cas de maltraitance par région

Régions	2020	2021	2022	2023	2024	2025
Bankui	51	5	3	3	14	9
Djôrô	2	5	7	2	1	8
Goulmou	2	0	0	0	4	2
Guiriko	13	13	11	25	7	14
Kadiogo	28	19	23	27	77	31
Koulsé	3	5	5	3	3	2
Liptako	2	3	2	1	2	0
Nakambe	0	0	0	4	0	13
Nando	3	1	6	21	6	11
Nazinon	5	0	0	1	1	0
Oubri	3	2	0	0	6	1
Tannounyan	0	2	6	0	6	7
Yaadga	1	2	3	6	4	15
National	**113**	**57**	**66**	**93**	**131**	**113**

Source : DGESS/MSECU, données collectées auprès de la Police nationale et de la Gendarmerie nationale

Tableau 99 : Nombre de cas de menace par région

Régions	2020	2021	2022	2023	2024	2025
Bankui	28	13	6	20	32	18
Djôrô	30	12	11	20	4	51
Goulmou	34	0	23	42	136	92
Guiriko	73	163	198	144	54	20
Kadiogo	556	174	15	25	247	31
Koulsé	40	24	18	68	32	17
Liptako	73	12	19	4	9	0
Nakambe	36	1	1	27	8	1
Nando	29	69	63	91	27	8
Nazinon	50	12	34	14	17	24
Oubri	29	13	2	33	32	13
Tannounyan	18	7	21	11	20	16
Yaadga	41	5	29	90	26	19
National	**1037**	**505**	**440**	**589**	**644**	**310**

Source : DGESS/MSECU, données collectées auprès de la Police nationale et de la Gendarmerie nationale

Tableau 100 : Nombre de cas de mutilations génitales féminines par région

Régions	2020	2021	2022	2023	2024	2025
Bankui	1	8	3	0	5	2
Djôrô	2	0	0	0	0	3
Goulmou	2	0	0	0	0	0
Guiriko	2	0	2	4	1	20
Kadiogo	0	0	0	3	0	0
Koulsé	0	0	0	0	2	0
Liptako	15	0	0	0	0	0
Nakambé	0	0	1	0	2	2
Nando	1	0	1	0	0	0
Nazinon	0	0	0	0	0	1
Oubri	1	0	0	0	5	0
Tannounyan	0	1	1	0	0	102
Yaadga	1	0	1	0	0	0
National	**25**	**9**	**9**	**7**	**15**	**130**

Source : DGESS/MSECU, données collectées auprès de la Police nationale et de la Gendarmerie nationale

Tableau 101 : Nombre de cas de parricide par région

Régions	2020	2021	2022	2023	2024	2025
Bankui	0	0	0	0	0	0
Djôrô	1	0	0	0	0	0
Goulmou	0	0	0	0	0	0
Guiriko	0	0	0	0	0	0
Kadiogo	0	0	0	0	0	0
Koulsé	0	0	0	0	0	0
Liptako	0	0	0	0	0	0
Nakambé	0	0	0	0	0	0
Nando	0	0	1	0	0	1
Nazinon	0	0	0	0	0	0
Oubri	0	0	0	0	0	0
Tannounyan	0	0	0	0	0	0
Yaadga	0	0	0	0	0	2
National	**1**	**0**	**1**	**0**	**0**	**3**

Source : DGESS/MSECU, données collectées auprès de la Police nationale et de la Gendarmerie nationale

Tableau 102 : Nombre de cas de séquestration par région

Régions	2020	2021	2022	2023	2024	2025
Bankui	32	0	0	1	21	1
Djôrô	0	15	0	3	0	9
Goulmou	7	0	0	0	18	12
Guiriko	7	7	3	58	0	23
Kadiogo	14	3	5	4	0	4
Koulsé	0	4	1	2	3	0
Liptako	3	0	0	0	0	10
Nakambé	2	0	0	6	0	2
Nando	2	19	12	18	4	4
Nazinon	4	0	0	0	2	3
Oubri	2	1	1	2	2	0
Tannounyan	2	1	4	1	3	0
Yaadga	3	8	5	2	8	1
National	**78**	**58**	**31**	**97**	**61**	**69**

Source : DGESS/MSECU, données collectées auprès de la Police nationale et de la Gendarmerie nationale

Tableau 103 : Nombre de cas de tentative d'assassinat par région

Régions	2020	2021	2022	2023	2024	2025
Bankui	0	0	0	0	1	0
Djôrô	0	0	0	0	0	1
Goulmou	0	0	0	0	0	0
Guiriko	0	0	1	0	0	1
Kadiogo	0	0	0	0	0	0
Koulsé	1	0	0	1	0	1
Liptako	0	0	0	0	0	0
Nakambé	0	1	0	0	0	0
Nando	0	1	1	1	1	0
Nazinon	1	0	0	1	0	0
Oubri	0	0	0	0	0	0
Tannounyan	0	0	0	0	1	0
Yaadga	0	0	0	0	0	0
National	**2**	**2**	**2**	**3**	**3**	**3**

Source : DGESS/MSECU, données collectées auprès de la Police nationale et de la Gendarmerie nationale

Tableau 104 : Nombre de cas de tentative d'avortement par région

Régions	2020	2021	2022	2023	2024	2025
Bankui	0	1	0	0	4	0
Djôrô	0	0	0	0	1	0
Goulmou	0	1	0	1	0	0
Guiriko	0	0	9	1	0	0
Kadiogo	4	0	0	0	4	0
Koulsé	1	0	0	1	2	1
Liptako	0	0	2	0	0	6
Nakambé	1	0	2	1	0	0
Nando	0	1	0	0	2	0
Nazinon	0	1	0	0	0	0
Oubri	0	0	0	0	0	2
Tannounyan	0	0	0	0	0	0
Yaadga	0	0	1	0	0	0
National	**6**	**4**	**14**	**4**	**13**	**9**

Source : DGESS/MSECU, données collectées auprès de la Police nationale et de la Gendarmerie nationale

Tableau 105 : Nombre de cas de tentative de meurtre par région

Régions	2020	2021	2022	2023	2024	2025
Bankui	1	0	0	0	0	0
Djôrô	0	0	0	0	0	1
Goulmou	0	1	0	0	0	0
Guiriko	0	1	0	2	1	2
Kadiogo	7	0	0	0	0	0
Koulsé	0	1	0	0	0	0
Liptako	0	0	0	0	0	0
Nakambé	0	0	0	0	0	0
Nando	0	3	2	0	0	0
Nazinon	0	0	0	0	0	0
Oubri	0	0	0	1	0	0
Tannounyan	0	0	0	0	0	0
Yaadga	0	0	0	0	0	0
National	**8**	**6**	**2**	**3**	**1**	**3**

Source : DGESS/MSECU, données collectées auprès de la Police nationale et de la Gendarmerie nationale

Tableau 106 : Nombre de cas de violences et voies de fait par région

Régions	2020	2021	2022	2023	2024	2025
Bankui	70	2	8	13	12	23
Djôrô	10	15	12	8	18	14
Goulmou	37	95	38	0	34	18
Guiriko	70	9	12	18	50	1
Kadiogo	292	109	38	127	158	0
Koulsé	7	17	11	56	5	21
Liptako	52	10	18	11	13	52
Nakambé	35	18	14	34	22	24
Nando	6	43	58	70	5	4
Nazinon	37	2	0	32	6	5
Oubri	6	25	9	9	5	5
Tannounyan	24	6	32	6	8	0
Yaadga	23	4	28	37	7	0
National	**669**	**355**	**278**	**421**	**343**	**167**

Source : DGESS/MSECU, données collectées auprès de la Police nationale et de la Gendarmerie nationale

Tableau 107 : Récapitulatif 2025

	Cas	Victimes			Nationalité des victimes		Référées			Rapatriées			Retour en famille		
Infractions		G	F	Fa	Burkinabè	Autres	G	F	Fa	G	F	Fa	G	F	Fa
Assassinat	18	15	2	1	15	3	0	0	1	0	0	0	0	0	0
Avortement	11	0	7	4	10	1	0	4	4	0	0	0	0	0	0
CBV et destruction volontaire de biens	92	52	16	29	97	0	11	8	20	0	0	0	4	5	13
Coups et Blessures Volontaires (CBV)	941	271	180	531	931	51	132	117	322	0	0	0	95	52	170
Empoisonnement	11	6	0	7	13	0	0	0	0	0	0	0	0	0	0
Enlèvement	584	85	395	107	587	0	29	169	43	5	0	0	39	267	79
Enlèvement et séquestration	199	24	158	30	211	1	12	90	19	0	0	0	2	64	8
Exploitation de la mendicité d'autrui	0	0	0	0	0	0		0	0	0	0	0		0	0
Exposition ou délaissement d'enfants ou d'incapables	46	28	46	3	76	1	26	44	3	0	0	0	2	2	0
Homicide involontaire	85	48	22	20	89	1	0	0	0	0	0	0	0	0	0
Homicide volontaire / meurtre	12	9	2	1	12	0	0	1	0	0	0	0	0	0	0
Infanticide	1	0	0	1	1	0	0	0	1	0	0	0	0	0	0
Maltraitance	113	24	86	24	128	6	17	62	12	0	3	0	8	23	12
Menaces	310	53	56	225	329	5	33	28	94	0	0	0	14	17	80
Mutilations génitales	130	0	122	14	136	0	0	15	0	0	0	0	0	89	13
Parricide	3	1	1	1	3	0	0	0	1	0	0	0	1	1	0
Séquestration	69	10	38	34	63	19	3	20	9	0	0	0	1	23	18
Tentative d'assassinat	3	0	2	1	3	0	0	1	0	0	0	0	0	0	0
Tentative d'avortement	9	0	3	6	8	1	0	1	2	0	0	0	0	2	4
Tentative de meurtre	3	1	1	1	3	0	0	0	0	0	0	0	0	0	1
Tentative de parricide	0	0	0	0	0	0	0	0	0	0	0	0	0	0	0
Tentative d'infanticide	1	0	1	0	1	0	0	1	0	0	0	0	0	0	0
Trafic illicite de migrants	0	0	0	0	0	0	0	0	0	0	0	0	0	0	0
Violences et voies de faits	167	44	27	103	167	5	10	14	57	0	0	0	25	7	36
Autres	1	0	0	1	1	0	1	0	0	0	1	0	0	0	0
Total	**2 809**	**671**	**1 165**	**1 144**	**2 884**	**94**	**274**	**575**	**588**	**5**	**4**	**0**	**191**	**532**	**434**

Source : DGESS/MSECU, données collectées auprès de la Police nationale et de la Gendarmerie nationale

III.2.2.2 Violences morales et psychologiques

Tableau 108 : Nombre de cas de violence morale et psychologique

Infractions commises	2020	2021	2022	2023	2024	2025
Abandon de domicile conjugal / famille	0	45	6	74	78	51
Abus d'autorité	1	0	0	0	0	2
Abus de confiance	nd	nd	nd	nd	nd	24
Abus de faiblesse	2	0	0	1	0	0
Accusation de sorcellerie	60	0	0	1	9	2
Chantage	21	6	6	21	15	2
Destruction volontaire de biens	157	160	123	107	137	68
Détournement d'aides sociales	1	0	0	4	4	0
Détournement de biens d'héritage	10	0	70	11	6	7
Détournement de mineur(e)s	12	64	9	61	29	26
Diffamation	219	251	248	263	250	50
Enlèvement (retrait d'enfants)	59	17	10	30	90	116
Escroquerie	nd	nd	nd	nd	nd	37
Exploitation de personnes	9	100	74	35	107	56
Faux en écriture	nd	nd	nd	nd	1	0
Faux monnayage	nd	nd	nd	nd	43	0
Incendie volontaire	17	29	13	27	5	2
Incitation de mineurs à la débauche	1	7	46	12	12	3
Injures publiques	379	288	134	285	331	121
Injures publiques et menaces verbales de mort	226	138	81	212	182	129
Non-paiement de pension alimentaire	nd	nd	nd	nd	nd	236
Non représentation de mineur	nd	nd	nd	nd	nd	75
Outrage à agent	3	1	1	2	1	1
Outrage public à la pudeur	2	13	24	7	4	3
Recel	nd	nd	nd	nd	47	0
Refus de paternité	nd	nd	nd	nd	3	0
Stellionat	nd	nd	nd	nd	nd	1
Traite des personnes à des fins de travail	105	64	25	139	137	339
Usurpation de titre	3	5	3	1	6	7
Violation de domicile	92	55	40	64	75	57
Violences conjugales	nd	nd	nd	nd	nd	7
Vol	nd	nd	nd	nd	nd	254
Autres	nd	nd	nd	3	3	0
Ensemble	**1 379**	**1 243**	**913**	**1 357**	**1 575**	**1 676**

Source : DGESS/MSECU, données collectées auprès de la Police nationale et de la Gendarmerie nationale

*Données collectées à partir de 2020.

Tableau 109 : Nombre de cas de chantage par région

Régions	2020	2021	2022	2023	2024	2025
Bankui	0	0	2	0	0	0
Djôrô	0	0	0	0	0	0
Goulmou	0	0	0	0	6	0
Guiriko	1	6	3	4	2	0
Kadiogo	18	0	0	7	5	0
Koulsé	0	0	0	1	0	1
Liptako	0	0	0	0	0	0
Nakambé	1	0	0	0	0	0
Nando	0	0	0	6	0	0
Nazinon	0	0	0	0	0	0
Oubri	0	0	0	3	0	1
Tannounyan	1	0	1	0	2	0
Yaadga	0	0	0	0	0	0
National	**21**	**6**	**6**	**21**	**15**	**2**

Source : DGESS/MSECU, données collectées auprès de la Police nationale et de la Gendarmerie nationale

Tableau 110 : Nombre de cas de destruction volontaire de biens par région

Régions	2020	2021	2022	2023	2024	2025
Bankui	16	0	6	4	3	2
Djôrô	3	8	7	2	5	12
Goulmou	14	6	2	9	4	9
Guiriko	6	16	11	28	17	7
Kadiogo	79	50	65	3	67	1
Koulsé	5	3	6	8	3	1
Liptako	2	0	1	20	2	0
Nakambé	7	12	0	3	11	14
Nando	4	23	12	11	3	1
Nazinon	9	30	9	2	2	1
Oubri	4	6	1	3	12	8
Tannounyan	6	0	1	2	2	3
Yaadga	2	6	2	12	6	9
National	**157**	**160**	**123**	**107**	**137**	**68**

Source : DGESS/MSECU, données collectées auprès de la Police nationale et de la Gendarmerie nationale

Tableau 111 : Nombre de cas de détournement de biens d'héritage par région

Régions	2020	2021	2022	2023	2024	2025
Bankui	0	0	0	0	0	1
Djôrô	0	0	0	0	0	0
Goulmou	6	0	0	0	0	0
Guiriko	3	0	70	1	2	0
Kadiogo	1	0	0	2	4	4
Koulsé	0	0	0	0	0	0
Liptako	0	0	0	0	0	0
Nakambé	0	0	0	0	0	0
Nando	0	0	0	7	0	2
Nazinon	0	0	0	0	0	0
Oubri	0	0	0	1	0	0
Tannounyan	0	0	0	0	0	0
Yaadga	0	0	0	0	0	0
National	**10**	**0**	**70**	**11**	**6**	**7**

Source : DGESS/MSECU, données collectées auprès de la Police nationale et de la Gendarmerie nationale

Tableau 112 : Nombre de cas de détournement de mineurs par région

Régions	2020	2021	2022	2023	2024	2025
Bankui	1	0	0	1	10	0
Djôrô	0	0	0	0	0	3
Goulmou	0	0	0	0	0	0
Guiriko	3	53	4	55	4	9
Kadiogo	8	6	1	2	6	4
Koulsé	0	2	4	0	1	0
Liptako	0	0	0	0	0	0
Nakambé	0	2	0	1	0	8
Nando	0	1	0	2	3	1
Nazinon	0	0	0	0	2	0
Oubri	0	0	0	0	1	0
Tannounyan	0	0	0	0	2	1
Yaadga	0	0	0	0	0	0
National	**12**	**64**	**9**	**61**	**29**	**26**

Source : DGESS/MSECU, données collectées auprès de la Police nationale et de la Gendarmerie nationale

Tableau 113 : Nombre de cas de diffamation par région

Régions	2020	2021	2022	2023	2024	2025
Bankui	16	21	20	1	25	3
Djôrô	16	19	10	9	25	9
Goulmou	36	2	18	14	13	11
Guiriko	2	7	3	35	25	2
Kadiogo	90	96	57	16	131	0
Koulsé	2	3	5	12	8	6
Liptako	18	13	31	7	8	1
Nakambé	9	24	5	104	0	3
Nando	0	30	37	32	3	1
Nazinon	17	22	13	3	2	2
Oubri	0	8	17	5	8	7
Tannounyan	2	1	16	5	1	3
Yaadga	11	5	16	20	1	2
National	**219**	**251**	**248**	**263**	**250**	**50**

Source : DGESS/MSECU, données collectées auprès de la Police nationale et de la Gendarmerie nationale

Tableau 114 : Nombre de cas d'enlèvement (retrait d'enfants) par région

Régions	2020	2021	2022	2023	2024	2025
Bankui	9	0	0	0	12	1
Djôrô	3	0	0	10	22	17
Goulmou	12	0	0	2	1	1
Guiriko	0	1	2	1	0	3
Kadiogo	23	10	1	4	51	67
Koulsé	3	0	0	5	2	0
Liptako	7	0	0	0	0	0
Nakambé	0	3	0	0	0	0
Nando	0	3	7	0	0	8
Nazinon	1	0	0	0	0	1
Oubri	0	0	0	7	0	2
Tannounyan	0	0	0	1	2	5
Yaadga	1	0	0	0	0	11
National	**59**	**17**	**10**	**30**	**90**	**116**

Source : DGESS/MSECU, données collectées auprès de la Police nationale et de la Gendarmerie nationale

Tableau 115 : Nombre de cas d'exploitation de personnes par région

Régions	2020	2021	2022	2023	2024	2025
Bankui	0	1	0	0	60	3
Djôrô	0	0	0	0	0	13
Goulmou	0	0	0	0	8	10
Guiriko	1	2	5	14	0	0
Kadiogo	7	13	8	2	32	17
Koulsé	0	0	0	1	0	0
Liptako	0	0	0	0	0	1
Nakambé	1	30	0	1	0	0
Nando	0	54	61	15	0	2
Nazinon	0	0	0	0	3	0
Oubri	0	0	0	0	0	0
Tannounyan	0	0	0	0	4	10
Yaadga	0	0	0	2	0	0
National	**9**	**100**	**74**	**35**	**107**	**56**

Source : DGESS/MSECU, données collectées auprès de la Police nationale et de la Gendarmerie nationale

Tableau 116 : Nombre de cas d'incendie volontaire par région

Régions	2020	2021	2022	2023	2024	2025
Bankui	0	0	1	0	0	0
Djôrô	1	0	0	10	3	0
Goulmou	2	11	0	5	0	0
Guiriko	1	4	1	3	0	0
Kadiogo	7	9	0	1	2	0
Koulsé	0	1	1	1	0	1
Liptako	3	0	1	2	0	0
Nakambé	3	0	0	0	0	0
Nando	0	4	4	5	0	0
Nazinon	0	0	2	0	0	1
Oubri	0	0	0	0	0	0
Tannounyan	0	0	0	0	0	0
Yaadga	0	0	3	0	0	0
National	**17**	**29**	**13**	**27**	**5**	**2**

Source : DGESS/MSECU, données collectées auprès de la Police nationale et de la Gendarmerie nationale

Tableau 117 : Nombre de cas d'incitation de mineurs à la débauche par région

Régions	2020	2021	2022	2023	2024	2025
Bankui	0	0	0	0	8	1
Djôrô	0	0	0	3	0	0
Goulmou	0	0	0	0	0	0
Guiriko	0	3	42	0	1	0
Kadiogo	0	0	0	2	2	1
Koulsé	0	1	0	0	0	1
Liptako	0	0	0	0	0	0
Nakambé	0	0	0		0	0
Nando	0	3	4	7	0	0
Nazinon	0	0	0	0	0	0
Oubri	0	0	0	0	0	0
Tannounyan	1	0	0	0	1	0
Yaadga	0	0	0	0	0	0
National	**1**	**7**	**46**	**12**	**12**	**3**

Source : DGESS/MSECU, données collectées auprès de la Police nationale et de la Gendarmerie nationale

Tableau 118 : Nombre de cas d'injures publiques par région

Régions	2020	2021	2022	2023	2024	2025
Bankui	20	5	2	4	55	9
Djôrô	35	19	25	1	2	9
Goulmou	17	18	4	28	35	22
Guiriko	27	8	6	30	19	1
Kadiogo	192	154	27	10	151	1
Koulsé	8	10	13	27	17	20
Liptako	33	6	8	5	10	0
Nakambé	9	19	2	113	21	25
Nando	2	31	43	28	2	12
Nazinon	12	9	2	6	3	0
Oubri	2	3	0	5	9	15
Tannounyan	7	1	1	0	1	3
Yaadga	15	5	1	28	6	4
National	**379**	**288**	**134**	**285**	**331**	**121**

Source : DGESS/MSECU, données collectées auprès de la Police nationale et de la Gendarmerie nationale

Tableau 119 : Nombre de cas d'injures publiques et menace verbale de mort par région

Régions	2020	2021	2022	2023	2024	2025
Bankui	22	0	0	2	13	2
Djôrô	26	5	2	8	0	16
Goulmou	16	40	0	0	4	3
Guiriko	17	3	1	29	8	1
Kadiogo	117	0	0	35	92	8
Koulsé	6	0	0	13	18	2
Liptako	14	3	14	0	0	0
Nakambé	2	11	0	98	5	38
Nando	0	47	61	13	1	6
Nazinon	0	3	0	5	0	1
Oubri	0	0	0	7	37	41
Tannounyan	3	2	2	2	1	9
Yaadga	3	24	1	0	3	2
National	**226**	**138**	**81**	**212**	**182**	**129**

Source : DGESS/MSECU, données collectées auprès de la Police nationale et de la Gendarmerie nationale

Tableau 120 : Nombre de cas d'outrage public à la pudeur par région

Régions	2020	2021	2022	2023	2024	2025
Bankui	0	0	0	0	2	0
Djôrô	0	0	0	0	0	1
Goulmou	0	1	0	0	0	0
Guiriko	2	7	19	7	2	2
Kadiogo	0	1	0	0	0	0
Koulsé	0	0	0	0	0	0
Liptako	0	0	0	0	0	0
Nakambé	0	3	0	0	0	0
Nando	0	1	1	0	0	0
Nazinon	0	0	0	0	0	0
Oubri	0	0	4	0	0	0
Tannounyan	0	0	0	0	0	0
Yaadga	0	0	0	0		0
National	**2**	**13**	**24**	**7**	**4**	**3**

Source : DGESS/MSECU, données collectées auprès de la Police nationale et de la Gendarmerie nationale

Tableau 121 : Nombre de cas de traite des personnes à des fins de travail par région

Régions	2020	2021	2022	2023	2024	2025
Bankui	52	0	0	52	6	96
Djôrô	0	0	0	0	14	4
Goulmou	0	0	0	0	31	23
Guiriko	19	13	1	22	25	66
Kadiogo	23	21	15	25	31	62
Koulsé	0	0	0	0		0
Liptako	1	0	1	5	0	3
Nakambé	0	6	0	14	0	1
Nando	0	0	0	7	18	40
Nazinon	0	0	0	3	5	30
Oubri	0	0	0	3	4	6
Tannounyan	10	22	8	8	3	8
Yaadga	0	2	0	0	0	0
National	**105**	**64**	**25**	**139**	**137**	**339**

Source : DGESS/MSECU, données collectées auprès de la Police nationale et de la Gendarmerie nationale

Tableau 122 : Nombre de cas d'usurpation de titre par région

Régions	2020	2021	2022	2023	2024	2025
Bankui	0	0	0	0	0	0
Djôrô	1	0	0	0	0	2
Goulmou	0	4	0	0	0	0
Guiriko	1	3	1	0	2	0
Kadiogo	1	7	2	0	4	1
Koulsé	0	2	2	0	0	0
Liptako	0	0	4	0	0	0
Nakambé	0	0	0	0	0	0
Nando	0	0	0	1	0	0
Nazinon	0	0	0	0	0	0
Oubri	0	0	0	0	0	0
Tannounyan	0	0	0	0	0	1
Yaadga	0	1	0	0	0	3
National	**3**	**17**	**9**	**1**	**6**	**7**

Source : DGESS/MSECU, données collectées auprès de la Police nationale et de la Gendarmerie nationale

Tableau 123 : Nombre de cas de violation de domicile par région

Régions	2020	2021	2022	2023	2024	2025
Bankui	6	1	0	4	7	0
Djôrô	1	0	0	0	0	22
Goulmou	14	12	3	4	19	8
Guiriko	2	20	14	10	3	7
Kadiogo	54	13	2	26	33	1
Koulsé	1	1	2	2	3	4
Liptako	1	0	1	1	2	0
Nakambé	4	0	1	4	3	0
Nando	0	3	13	7	0	1
Nazinon	6	1	1	1	2	1
Oubri	0	0	0	0	2	3
Tannounyan	1	3	2	1	0	5
Yaadga	2	1	1	4	1	5
National	**92**	**55**	**40**	**64**	**75**	**57**

Source : DGESS/MSECU, données collectées auprès de la Police nationale et de la Gendarmerie national

Tableau 124 : Récapitulatif 2025

	Cas	Victimes			Nationalité des victimes		Référées			Rapatriées			Retour en famille		
Infractions		G	F	Fa	Burkinabè	Autres	G	F	Fa	G	F	Fa	G	F	Fa
Abandon de domicile conjugal / famille	51	9	3	39	51	0	0	0	3	0	0	0	9	3	32
Abus d'autorité	2	0	1	1	2	0	0	0	0	0	0	0	0	1	1
Abus de confiance	24	0	0	24	24	0	0	0	1	0	0	0	0	0	20
Abus de faiblesse	0	0	0	0	0	0	0	0	0	0	0	0	0	0	0
Accusation de sorcellerie	2	0	0	2	2	0	0	0	2	0	0	0	0	0	0
Chantage	2	0	1	1	2	0	0	1	0	0	0	0	0	0	1
Destruction volontaire de biens	68	16	0	52	67	1	1	0	17	0	0	0	7	0	17
Détournement d'aides sociales	0	0	0	0	0	0	0	0	0	0	0	0	0	0	0
Détournement de biens d'héritage	7	0	0	7	6	1	0	0	7	0	0	0	0	0	0
Détournement de mineur(e)s	26	9	18	0	27	0	0	9	0	0	0	0	9	9	0
Diffamation	50	4	3	47	53	1	1	0	9	0	0	0	2	2	12
Enlèvement (retrait d'enfants)	116	75	65	5	144	1	2	9	0	0	0	0	81	48	4
Escroquerie	37	0	1	36	37	0	0	0	0	0	0	0	0	1	33
Exploitation de personnes	56	48	18	6	72	0	2	0	0	1	0	0	42	18	6
Garde d'enfants	27	0	0	27	27	0	0	0	0	0	0	0	0	0	27
Incendie volontaire	2	1	0	1	2	0	1	0	0	0	0	0	0	0	0
Incitation de mineur(e)s à la débauche	3	1	2	0	3	0	0	1	0	0	0	0	1	0	0
Injures publiques	121	7	15	106	125	3	4	3	31	0	0	0	0	10	57
Injures publiques et menaces verbales de mort	129	21	18	98	131	5	2	14	34	0	0	7	13	9	50
Non-paiement de pension alimentaire	236	0	0	236	236	0	0	0	0	0	0	0	0	0	236
Outrage à agent	1	1	0	0	1	0	0	0	0	0	0	0	0	0	0
Outrage public à la pudeur	3	0	2	1	3	0	0	2	0	0	0	0	0	0	0
Refus de visite	48	0	0	48	48	0	0	0	0	0	0	0	0	0	48
Stellionat	1	0		1	1	0	0	0	0	0	0	0	0	0	1
Traite de personnes à des fins de travail	339	764	33	2	797	2	477	21	0	3	0	0	235	7	2
Usurpation de titre	7	0	1	6	7	0	0	0	0	0	0	0	0	1	3
Violation de domicile	57	25	3	29	57	0	1	1	2	0	0	3	24	1	11
Violences conjugales	7	0	0	7	7	0	0	0	0	0	0	0	0	0	7
Vol	254	4	7	243	254	0	0	0	4	0	0	0	4	7	213
Total général	**1 676**	**985**	**191**	**1 025**	**2 186**	**14**	**491**	**61**	**110**	**4**	**0**	**10**	**427**	**117**	**781**

Source : DGESS/MSECU, données collectées auprès de la Police nationale et de la Gendarmerie nationale

III.2.2.3 Violences sexuelles

Tableau 125 : Nombre de cas de violence sexuelle

Infractions commises	2020	2021	2022	2023	2024	2025
Adultère	7	19	34	9	3	6
Attentat à la pudeur	22	26	9	55	27	11
Délit d'esclave sexuel	0	0	0	0	0	0
Harcèlement sexuel	56	36	23	68	49	32
Harcèlement sexuel et voies de fait	13	44	3	21	11	3
Inceste	3	1	1	10	8	3
Mariage forcé	90	70	104	63	94	191
Proxénétisme	18	10	9	19	49	13
Rapt	156	84	29	7	15	42
Sévices ou tortures sexuelles	10	0	0	0	0	30
Tentative de viol	55	9	24	45	32	25
Traite des personnes à des fins d'exploitation sexuelle	10	17	9	41	32	12
Viol	334	237	217	319	233	252
Autres	81	31	61	135	92	1
Ensemble	**855**	**584**	**523**	**792**	**645**	**621**

Source : DGESS/MSECU, données collectées auprès de la Police nationale et de la Gendarmerie nationale

Tableau 126 : Nombre de cas d'attentat à la pudeur par région

Régions	2020	2021	2022	2023	2024	2025
Bankui	3	0	1	1	4	2
Djôrô	1	0	0	0	4	0
Goulmou	0	9	0	0	2	2
Guiriko	8	11	4	14	5	2
Kadiogo	3	1	3	27	1	0
Koulsé	1	0	0	0	2	2
Liptako	0	0	0	0	0	0
Nakambé	0	0	0	0	2	0
Nando	1	0	0	4	0	0
Nazinon	0	2	0	1	2	0
Oubri	1	0	0	1	0	1
Tannounyan	4	2	1	3	4	0
Yaadga	0	1	0	4	1	2
National	**22**	**26**	**9**	**55**	**27**	**11**

Source : DGESS/MSECU, données collectées auprès de la Police nationale et de la Gendarmerie nationale

Tableau 127 : Nombre de cas de harcèlement sexuel par région

Régions	2020	2021	2022	2023	2024	2025
Bankui	9	1	0	0	7	2
Djôrô	1	0	0	1	2	0
Goulmou	2	18	0	0	7	4
Guiriko	4	1	6	25	9	4
Kadiogo	30	2	1	9	14	4
Koulsé	2	3	4	17	2	5
Liptako	0	0	2	0	0	8
Nakambé	2	3	0	0	1	0
Nando	0	8	8	9	0	2
Nazinon	3	0	0	0	2	0
Oubri	0	0	0	1	0	0
Tannounyan	1	0	1	4	4	2
Yaadga	2	0	1	2	1	1
National	**56**	**36**	**23**	**68**	**49**	**32**

Source : DGESS/MSECU, données collectées auprès de la Police nationale et de la Gendarmerie nationale

Tableau 128 : Nombre de cas de harcèlement sexuel et voies de fait par région

Régions	2020	2021	2022	2023	2024	2025
Bankui	1	0	0	0	3	0
Djôrô	0	0	0	0	0	0
Goulmou	0	13	0	0	0	0
Guiriko	5	2	0	6	4	0
Kadiogo	5	24	0	0	0	0
Koulsé	0	3	1	1	0	0
Liptako	0	0	0	0	0	0
Nakambé	0	2	0	2	0	0
Nando	0	0	0	11	1	1
Nazinon	2	0	0	0	3	0
Oubri	0	0	0	0	0	0
Tannounyan	0	0	1	1	0	0
Yaadga	0	0	1	0	0	2
National	**13**	**44**	**3**	**21**	**11**	**3**

Source : DGESS/MSECU, données collectées auprès de la Police nationale et de la Gendarmerie nationale

Tableau 129 : Nombre de cas de mariage forcé/précoce par région

Régions	2020	2021	2022	2023	2024	2025
Bankui	32	0	2	5	17	22
Djôrô	0	1	1	0	1	13
Goulmou	0	0	20	0	15	14
Guiriko	8	21	25	13	6	17
Kadiogo	5	4	2	3	5	10
Koulsé	12	10	14	5	22	65
Liptako	16	4	15	1	1	2
Nakambé	2	7	0	0	0	1
Nando	0	9	13	15	2	1
Nazinon	6	0	0	1	2	0
Oubri	0	3	0	3	2	9
Tannounyan	5	5	8	1	4	16
Yaadga	4	6	4	16	17	21
National	**90**	**70**	**104**	**63**	**94**	**191**

Source : DGESS/MSECU, données collectées auprès de la Police nationale et de la Gendarmerie nationale

Tableau 130 : Nombre de cas de proxénétisme par région

Régions	2020	2021	2022	2023	2024	2025
Bankui	0	0	0	7	32	5
Djôrô	0	0	0	1	0	4
Goulmou	0	0	0	0	0	0
Guiriko	0	2	0	7	0	2
Kadiogo	6	1	0	0	0	0
Koulsé	12	2	2	0	2	0
Liptako	0	0	2	2	0	0
Nakambé	0	0	1	0	0	0
Nando	0	2	2	0	0	2
Nazinon	0	0	0	1	0	0
Oubri	0	0	0	0	0	0
Tannounyan	0	3	2	1	13	0
Yaadga	0	0	0	0	0	0
National	**18**	**10**	**9**	**19**	**47**	**13**

Source : DGESS/MSECU, données collectées auprès de la Police nationale et de la Gendarmerie nationale

Tableau 131 : Nombre de cas de rapt par région

Régions	2020	2021	2022	2023	2024	2025
Bankui	53	0	0	0	0	7
Djôrô	4	6	9	7	9	0
Goulmou	78	39	20	0	0	0
Guiriko	1	31	0	0	0	0
Kadiogo	0	0	0	0	0	0
Koulsé	0	0	0	0	6	0
Liptako	6	0	0	0	0	0
Nakambé	0	0	0	0	0	0
Nando	0	8	0	0	0	0
Nazinon	13	0	0	0	0	0
Oubri	0	0	0	0	0	0
Tannounyan	1	0	0	0	0	0
Yaadga	0	0	0	0	0	35
National	**156**	**84**	**29**	**7**	**15**	**42**

Source : DGESS/MSECU, données collectées auprès de la Police nationale et de la Gendarmerie nationale

Tableau 132 : Nombre de cas de tentative de viol par région

Régions	2020	2021	2022	2023	2024	2025
Bankui	2	0	0	4	4	8
Djôrô	2	1	2	8	0	1
Goulmou	0	0	0	0	5	4
Guiriko	2	1	7	17	3	2
Kadiogo	33	2	3	2	0	3
Koulsé	3	3	3	5	9	1
Liptako	0	0	2	0	1	0
Nakambé	5	0	0	0	0	0
Nando	0	0	1	4	3	0
Nazinon	3	2	2	0	0	0
Oubri	0	0	1	1	3	4
Tannounyan	5	0	3	4	4	2
Yaadga	0	0	0	0	0	0
National	**55**	**9**	**24**	**45**	**32**	**25**

Source : DGESS/MSECU, données collectées auprès de la Police nationale et de la Gendarmerie nationale

Tableau 133 : Nombre de cas de traite des personnes à des fins d'exploitation sexuelle par région

Régions	2020	2021	2022	2023	2024	2025
Bankui	0	0	0	0	6	4
Djôrô	0	0	0	0	0	0
Goulmou	0	4	0	0	0	0
Guiriko	0	3	1	5	1	5
Kadiogo	6	7	2	32	10	3
Koulsé	1	2	2	0	0	0
Liptako	3	0	4	0	1	0
Nakambé	0	0	0	0	0	0
Nando	0	0	0	2	0	0
Nazinon	0	0	0	1	0	0
Oubri	0	0	0	0	1	0
Tannounyan	0	0	0	1	13	0
Yaadga	0	1	0	0	0	0
National	**10**	**17**	**9**	**41**	**32**	**12**

Source : DGESS/MSECU, données collectées auprès de la Police nationale et de la Gendarmerie nationale

Tableau 134 : Nombre de cas de viol par région

Régions	2020	2021	2022	2023	2024	2025
Bankui	33	36	12	17	19	22
Djôrô	9	18	15	6	7	24
Goulmou	11	25	18	7	37	32
Guiriko	44	43	51	50	21	44
Kadiogo	158	8	15	130	66	32
Koulsé	11	6	6	13	16	9
Liptako	15	5	9	3	7	7
Nakambé	10	21	4	15	16	17
Nando	9	24	32	38	8	13
Nazinon	9	8	15	9	14	16
Oubri	9	13	14	8	10	4
Tannounyan	11	15	15	11	6	14
Yaadga	5	15	11	12	22	18
National	**334**	**237**	**217**	**319**	**249**	**252**

Source : DGESS/MSECU, données collectées auprès de la Police nationale et de la Gendarmerie nationale

Tableau 135 : Récapitulatif 2025

	Cas	Victimes			Nationalité		Référées			Rapatriées			Retour en famille		
Infractions		**G**	**F**	**Fa**	**Burkinabè**	**Autres**	**G**	**F**	**Fa**	**G**	**F**	**Fa**	**G**	**F**	**Fa**
Adultère	6	0	0	6	6	0	0	0	3	0	0	0	0	0	2
Attentat à la pudeur	11	0	8	9	17	0	0	4	7	0	0	0	0	2	2
Autres	1	0	0	2	2	0	0	0	0	0	0	0	0	0	0
Délit d'esclave sexuel	0	0	0	0	0	0	0	0	0	0	0	0	0	0	0
Harcèlement sexuel	32	0	5	27	31	1	0	2	2	0	0	0	0	3	7
Harcèlement sexuel et voies de fait	3	0	2	1	3	0	0	0	1	0	0	0	0	2	0
Inceste	3	0	3	0	3	0	0	3	0	0	0	0	0	1	0
Mariage forcé / précoce	191	1	152	38	191	0	0	99	29	0	0	0	1	42	8
Proxénétisme	13	0	15	7	7	15	0	11	0	0	3	0	0	1	6
Rapt	42	0	42	0	42	0	0	18	0	0	0	0	0	24	0
Sévices ou tortures sexuelles	30	3	14	13	30	0	0	0	0	0	0	0	0	0	0
Tentative de viol	25	0	17	8	25	0	0	6	3	0	0	0	0	7	3
Traite de personnes à des fins d'exploitation sexuelle	12	1	13	6	7	13	1	12	6	0	0	0	0	0	0
Viol	252	1	198	68	263	4	0	165	59	0	0	0	1	31	8
Total général	**621**	**6**	**469**	**185**	**627**	**33**	**1**	**320**	**110**	**0**	**3**	**0**	**2**	**113**	**36**

Source : DGESS/MSECU, données collectées auprès de la Police nationale et de la Gendarmerie nationale

REFERENCES BIBLIOGRAPHIQUES

- Convention internationale relative aux droits de l'enfant ;
- Convention sur l'élimination de toutes les formes de discrimination à l'égard des femmes ;
- Convention n°182 sur les pires formes de travail des enfants ;
- Convention n°189 sur le travail décent pour les travailleuses et travailleurs domestiques ;
- Convention n°28 sur les aspects civils de l'enlèvement international d'enfants ou convention de la Haye ;
- Convention n°138 sur l'âge minimum d'admission à l'emploi ;
- Charte africaine des droits et du bien-être de l'enfant ;
- Protocole additif à la convention relative aux droits de l'enfant concernant la vente d'enfants, la prostitution des enfants et la pornographie mettant en scène des enfants ;
- Protocole additionnel à la convention des Nations Unies contre la criminalité transnationale organisée visant à prévenir, réprimer et punir la traite des personnes en particulier des femmes et des enfants ;
- Loi n° 013-2026/ALP du 06 mai 2026 portant code du travail au Burkina Faso ;
- Loi n° 025-2018/AN du 31 mai 2018 portant code pénal ;
- Loi n°044-2019/AN du 21 juin 2019 portant modification de la loi 025-2018/AN ;
- Loi n° 009-2025/ALT du 12 juin 2025 portant code de procédure pénale ;
- Loi n°046-2024/ALT du 30 décembre 2024 relative à la lutte contre le blanchiment de capitaux, le financement du terrorisme et de la prolifération des armes de destructions massives au Burkina Faso ;
- Loi n° 012-25/ALT du 1er septembre 2025 portant code des personnes et de la famille au Burkina Faso ;
- LOI N°030-2021/AN portant régime général des armes, de leurs pièces, éléments, munitions et autres matériels connexes au Burkina Faso ;
- Décret n°2026-0042/PF/PRIM du 02 février 2026 portant attributions des membres du Gouvernement ;
- Décret n°2016-504 /PRES/PM/MFPTPS/MS/MFSNF du 09 juin 2016 portant détermination de la liste des travaux dangereux interdits aux enfants ;
- Décret n°2020-0099/PRES/PM/MSECU/MJ/MINEFID du 14 février 2020 portant création, attributions, organisation et fonctionnement de la Brigade centrale de lutte contre la cybercriminalité, en abrégé (BCLCC) ;
- Décret n°2020-0431/PRES/PM/MSECU/MJ/MINEFID du 08 juin 2020 portant création, attributions, organisation et fonctionnement de la Brigade spéciale des investigations anti-terroristes et de lutte contre la criminalité organisée (BSIAT) ;
- Arrêté n°2018-0047/MSECU/CAB du 22 Janvier 2018 portant création, attributions, organisation et fonctionnement des Brigades régionales de protection de l'enfance ;
- Charte africaine des droits de l'homme et des peuples et de son protocole de Maputo relatif aux droits de la femme de 2003.

LISTE DES TABLEAUX

Tableau 1 : Activités de police administrative 12
Tableau 2 : Nombre d'assistances aux autres administrations par région 12
Tableau 3 : Nombre de déclarations de sorties d'enfants reçues par région et par sexe 12
Tableau 4 : Nombre de déclarations de sorties de femmes reçues par région 13
Tableau 5 : Nombre de déclarations d'enfants en fugue reçues par région et par sexe 13
Tableau 6 : Nombre d'enfants déclarés en fugue reçus par région et par sexe 13
Tableau 7 : Nombre d'enfants déclarés sortis reçus par région et par sexe 14
Tableau 8 : Nombre d'enfants égarés retrouvés par région et par sexe 14
Tableau 9 : Nombre de femmes en difficulté reçues par région 14
Tableau 10 : Nombre de réquisitions à personne qualifiée par région 15
Tableau 11 : Nombre de sorties dissuasives par région 15
Tableau 12 : Nombre de sorties pour contrôles par région 15
Tableau 13 : Nombre de sorties pour sensibilisation par région 16
Tableau 14 : Nombre d'instructions de justice 19
Tableau 15 : Nombre d'assistances à huissier reçues et exécutées par région 19
Tableau 16 : Nombre de commissions rogatoires reçues et exécutées par région 20
Tableau 17 : Nombre d'instructions du parquet reçues et exécutées par région 20
Tableau 18 : Nombre d'instructions de justice reçues et exécutées par structure 21
Tableau 19 : Nombre de cas par type d'infractions 30
Tableau 20 : Crimes et délits contre la famille et les bonnes mœurs 30
Tableau 21 : Nombre de cas d'attentat à la pudeur par région 31
Tableau 22 : Nombre de cas d'enlèvement de mineurs par région 31
Tableau 23 : Nombre de cas d'exposition ou de délaissement d'enfants ou d'incapables par région 31
Tableau 24 : Fréquentation des débits de boissons par les mineurs par région 32
Tableau 25 : Nombre de cas de harcèlement sexuel par région 32
Tableau 26 : Nombre de cas de maltraitance par région 32
Tableau 27 : Nombre de cas de mariage forcé par région 33
Tableau 28 : Nombre de cas de prostitution par racolage par région 33
Tableau 29 : Nombre de cas de proxénétisme par région 33
Tableau 30 : Nombre de cas de tentative d'enlèvement par région 34
Tableau 31 : Nombre de cas de viol par région 34
Tableau 32 : Récapitulatif 2024 35
Tableau 33 : corruption et infractions assimilées 36
Tableau 34 : Nombre de cas de dénonciation calomnieuse par région 36
Tableau 35 : Récapitulatif 2024 37
Tableau 36 : Crimes et délits contre les biens 38
Tableau 37 : Nombre de cas d'abus de confiance par région 38
Tableau 38 : Nombre de cas d'actes de grand banditisme et vol qualifié par région 39
Tableau 39 : Nombre de cas de destruction volontaire de biens par région 39
Tableau 40 : Nombre de cas d'escroquerie par région 39
Tableau 41 : Nombre de cas d'incendie volontaire par région 40
Tableau 42 : Nombre de cas de recel de chose par région 40
Tableau 43 : Nombre de cas de stellionat par région 40
Tableau 44 : Nombre de cas de vol par région 41
Tableau 45 : Récapitulatif 2024 42
Tableau 46 : Crimes et délits contre les personnes 43
Tableau 47 : Nombre de cas d'accusation de sorcellerie par région 44
Tableau 48 : Nombre de cas d'assassinat par région 44
Tableau 49 : Nombre de cas d'avortement par région 44
Tableau 50 : Nombre de cas de coups et blessures volontaires par région 45
Tableau 51 : Nombre de cas de coups et blessures involontaires par région 45
Tableau 52 : Nombre de cas de diffamation par région 45
Tableau 53 : Nombre de cas d'empoisonnement par région 46
Tableau 54 : Nombre de cas d'enlèvement et séquestration par région 46
Tableau 55 : Nombre de cas d'homicide involontaire par région 46
Tableau 56 : Nombre de cas d'homicide volontaire/meurtre par région 47
Tableau 57 : Nombre de cas d'infanticide par région 47
Tableau 58 : Nombre de cas d'injure par région 47

Tableau 59 : Nombre de cas de menace de mort par région 48
Tableau 60 : Nombre de cas de menace sous condition par région 48
Tableau 61 : Nombre de cas de mendicité par région 48
Tableau 62 : Nombre de cas de rapt par région 49
Tableau 63 : Nombre de cas de traite des personnes par région 49
Tableau 64 : Nombre de cas de violation de domicile par région 49
Tableau 65 : Nombre de cas de violence et voies de fait par région 50
Tableau 66 : Récapitulatif 2024 51
Tableau 67 : Crimes et délits contre la sécurité publique 53
Tableau 68 : Nombre de cas d'association de malfaiteurs par région 53
Tableau 69 : Récapitulatif 2024 54
Tableau 70 : crimes et délits en matière informatique et au moyen des technologies de l'information et de la communication* 55
Tableau 71 : crimes et délits en matière informatique et au moyen des technologies de l'information et de la communication 55
Tableau 72 : Nombre de cas d'atteinte à la vie privée d'autrui par région 55
Tableau 73 : Nombre de cas de chantage à la webcam par région 56
Tableau 74 : Nombre de cas de cyber escroquerie par région 56
Tableau 75 : Nombre de cas de diffamation par région 57
Tableau 76 : Nombre de cas d'harcèlements par région 57
Tableau 77 : Nombre de cas d'injures publiques par région 57
Tableau 78 : Récapitulatif 2024 58
Tableau 79 : crimes et délits à la monnaie, aux marques, aux titres et autres valeurs fiduciaires émises par l'autorité publique et de faux 59
Tableau 80 : Récapitulatif 2024 60
Tableau 81 : Crimes et délits sur les stupéfiants et les drogues 61
Tableau 82 : Nombre de cas d'usage illicite de stupéfiants par région 61
Tableau 83 : Récapitulatif 2024 62
Tableau 84 : Nombre de cas par type de violences 63
Tableau 85 : Nombre de cas d'atteinte à l'intégrité physique et à la vie 63
Tableau 86 : Nombre de cas d'assassinat par région 63
Tableau 87 : Nombre de cas d'avortement par région 64
Tableau 88 : Nombre de cas de coups et blessures volontaires et destruction volontaire de biens par région 64
Tableau 89 : Nombre de cas de coups et blessures volontaires par région 64
Tableau 90 : Nombre de cas d'empoisonnement par région 65
Tableau 91 : Nombre de cas d'enlèvement par région 65
Tableau 92 : Nombre de cas d'enlèvement et séquestration par région 65
Tableau 93 : Nombre de cas d'exposition ou délaissement d'enfants ou d'incapables par région . 66
Tableau 94 : Nombre de cas d'homicide involontaire par région 66
Tableau 95 : Nombre de cas d'homicide volontaire / meurtre par région 66
Tableau 96 : Nombre de cas d'infanticide par région 67
Tableau 97 : Nombre de cas de maltraitance par région 67
Tableau 98 : Nombre de cas de menace par région 67
Tableau 99 : Nombre de cas de mutilations génitales féminines par région 68
Tableau 100 : Nombre de cas de parricide par région 68
Tableau 101 : Nombre de cas de séquestration par région 68
Tableau 102 : Nombre de cas de tentative d'assassinat par région 69
Tableau 103 : Nombre de cas de tentative d'avortement par région 69
Tableau 104 : Nombre de cas de tentative de meurtre par région 69
Tableau 105 : Nombre de cas de violences et voies de fait par région 70
Tableau 106 : Récapitulatif 2024 71
Tableau 107 : Nombre de cas de violence morale et psychologique 72
Tableau 108 : Nombre de cas de chantage par région 72
Tableau 109 : Nombre de cas de destruction volontaire de biens par région 73
Tableau 110 : Nombre de cas de détournement de biens d'héritage par région 73
Tableau 111 : Nombre de cas de détournement de mineurs par région 73
Tableau 112 : Nombre de cas de diffamation par région 74
Tableau 113 : Nombre de cas d'enlèvement (retrait d'enfants) par région 74
Tableau 114 : Nombre de cas d'exploitation de personnes par région 74

Tableau 115 : Nombre de cas d'incendie volontaire par région 75
Tableau 116 : Nombre de cas d'incitation de mineurs à la débauche par région 75
Tableau 117 : Nombre de cas d'injures publiques par région 75
Tableau 118 : Nombre de cas d'injures publiques et menace verbale de mort par région 76
Tableau 119 : Nombre de cas d'outrage public à la pudeur par région 76
Tableau 120 : Nombre de cas de traite des personnes à des fins de travail par région 76
Tableau 121 : Nombre de cas d'usurpation de titre par région 77
Tableau 122 : Nombre de cas de violation de domicile par région 77
Tableau 123 : Récapitulatif 2024 78
Tableau 124 : Nombre de cas de violence sexuelle 79
Tableau 125 : Nombre de cas d'attentat à la pudeur par région 79
Tableau 126 : Nombre de cas de harcèlement sexuel par région 79
Tableau 127 : Nombre de cas de harcèlement sexuel et voies de fait par région 80
Tableau 128 : Nombre de cas de mariage forcé/précoce par région 80
Tableau 129 : Nombre de cas de proxénétisme par région 80
Tableau 130 : Nombre de cas de rapt par région 81
Tableau 131 : Nombre de cas de tentative de viol par région 81
Tableau 132 : Nombre de cas de traite des personnes à des fins d'exploitation sexuelle par région 81
Tableau 133 : Nombre de cas de viol par région 82
Tableau 134 : Récapitulatif 2024 83